

# 台風第12号及び第11号に係る関係省庁災害対策会議 (第3回)

## 議 事 次 第

日時：平成26年8月10日（日）10:00～  
場所：合同庁舎8号館3階 災害対策本部会議室

1. 古屋内閣府特命担当大臣（防災）挨拶
2. 今後の気象の見込みについて
3. 被害状況及び各省庁の対応状況について
4. その他

# 台風第12号及び第11号に係る関係省庁災害対策会議(第3回)

## 配席図

平成26年8月10日(日)10:00~

中央合同庁舎第8号館3階 災害対策本部会議室

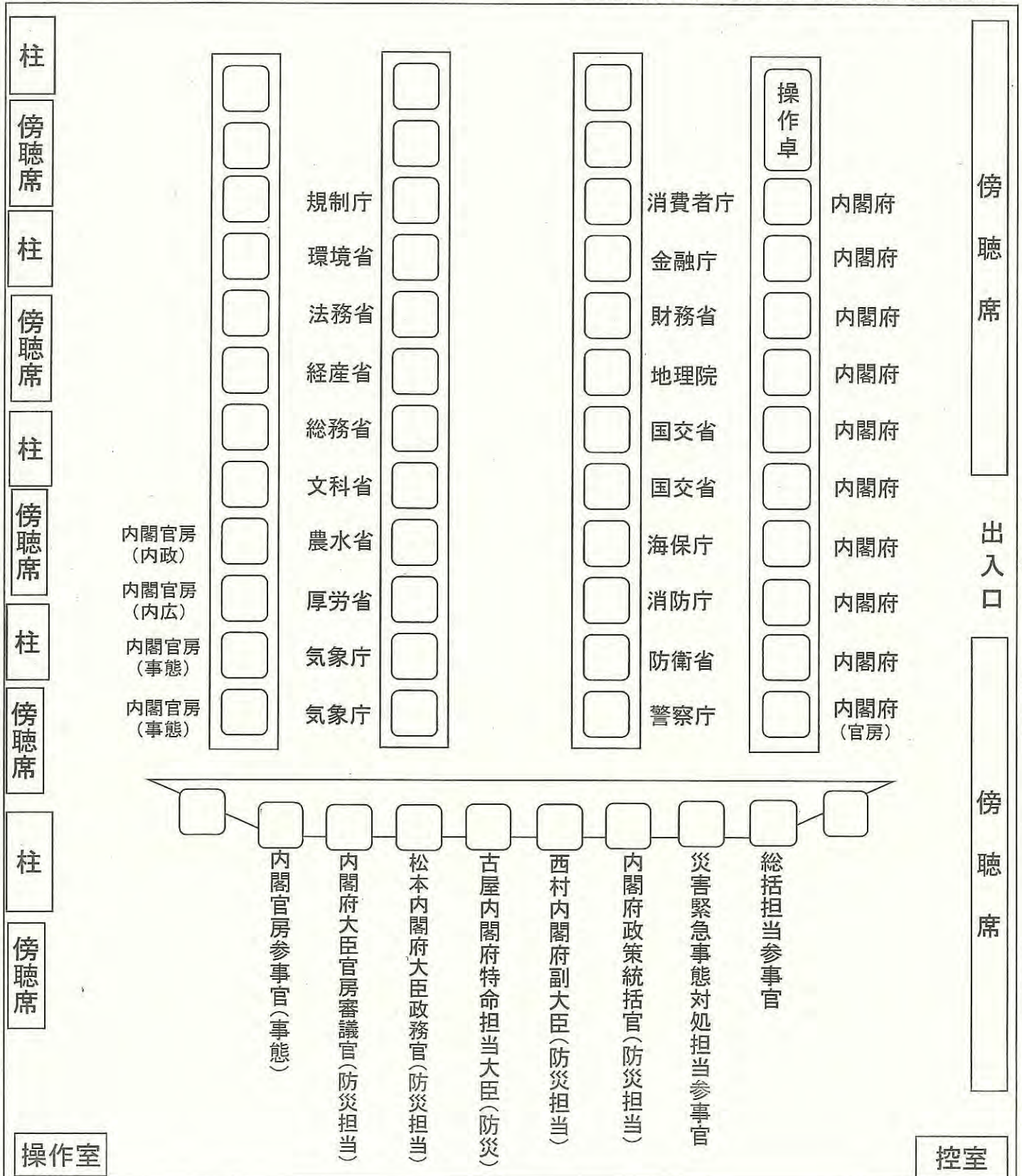

平成 26 年 8 月 8 日 11 時 00 分

平成 26 年台風第 11 号接近に伴う総理指示

1. 大雨、暴風、高波等に関する情報提供を国民に対し、適時的確に行うこと
2. 関係省庁が緊密に連携し、住民の避難支援等の事前対策に万全を期すこと
3. 政府の総力を挙げて、災害応急対策に万全を尽くすこと

# 台風第11号と大雨について

## 1 気象庁

- 強い台風第11号は、10日(日)6時過ぎ、高知県安芸市付近に上陸した(10日8時現在、中心気圧965hPa、中心付近の最大風速35メートル、最大瞬間風速50メートル)。台風は、次第に速度を速めながら北上し、中国地方または近畿地方を通過して、10日(日)午後には日本海に達する見込み。
- 西日本の太平洋側と東海地方を中心に1時間に80ミリ以上の猛烈な雨の降っているところがあり、特に三重県では記録的な大雨となっている。また、高知県では、7日0時からの雨量が1000ミリを超えているところがある。四国地方と近畿地方、東海地方では、10日夕方にかけて、局地的に1時間に80～120ミリの猛烈な雨の降るおそれがある。
- これまでの大雨で地盤が緩んでいるところがあり、全国的に土砂災害に厳重な警戒が必要。暴風、うねりを伴う高波、高潮、河川の増水やはん濫、低い土地の浸水に厳重に警戒するとともに、落雷や竜巻などの激しい突風にも注意。
- 今後の台風に関する気象情報、各地の気象台が発表する警報や注意報に留意。

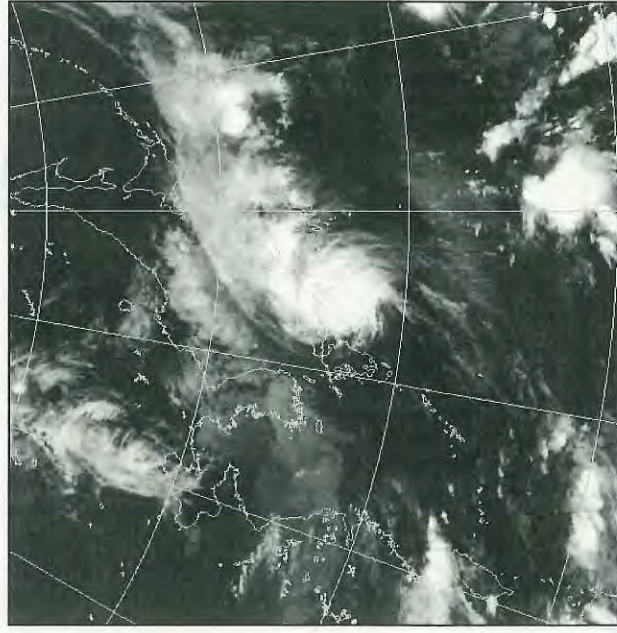

衛星画像(赤外) 8月10日6時



地上天気図 8月10日6時

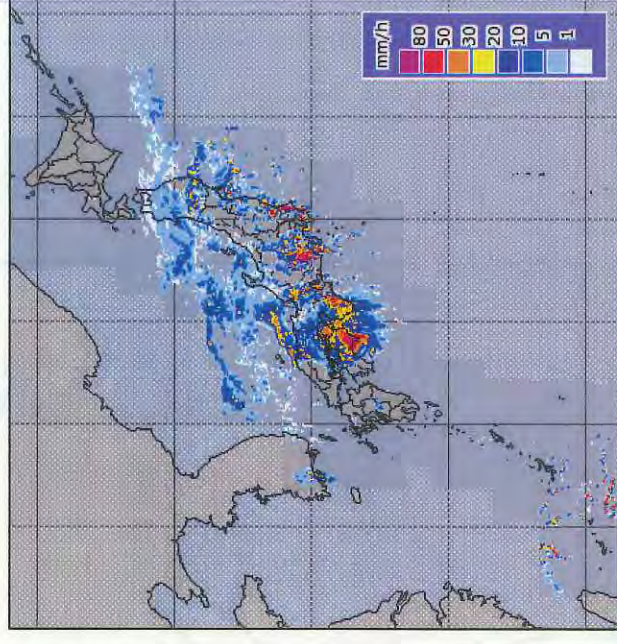

レーダー降水強度 8月10日6時

# 現在の降水の状況

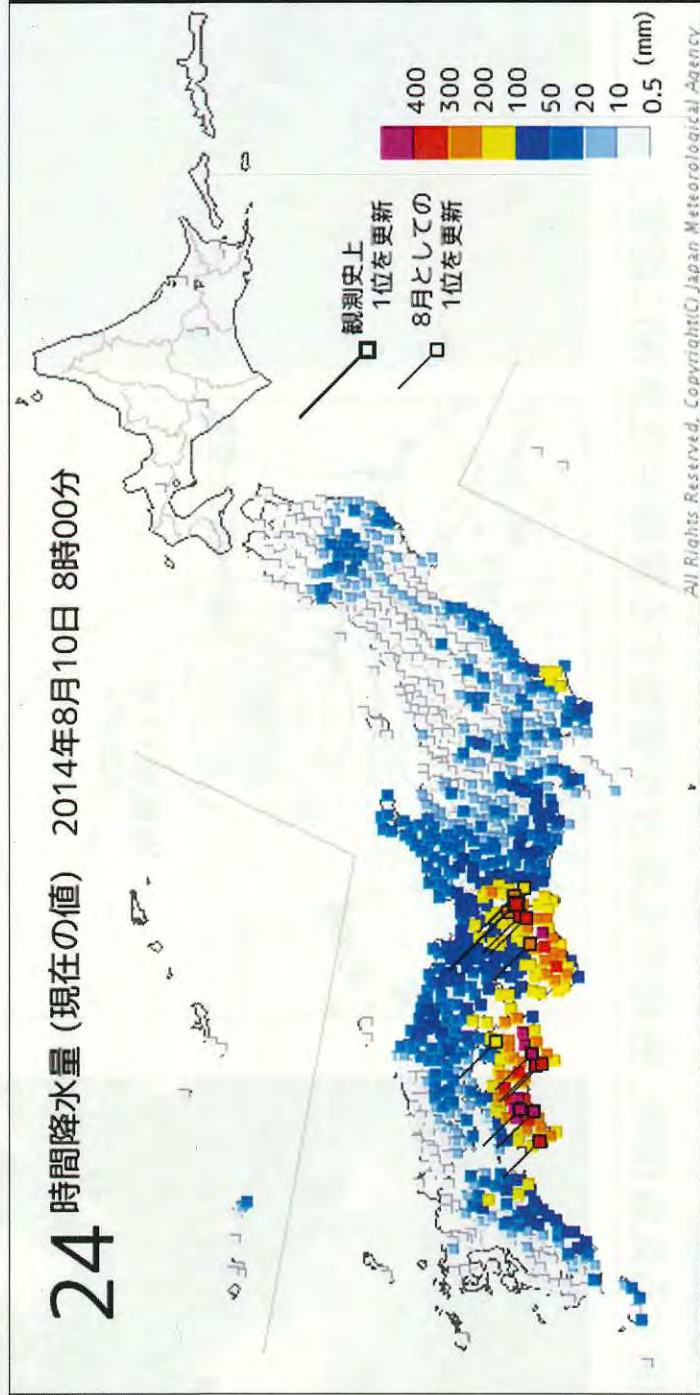

24時間降水量 現在の値(5mm以上のみ) 8時00分現在

順位	都道府県	地点	観測値		昨日までの観測史上1位の値		昨日までの8月の1位の値		統計開始年	備考
			mm	mm	mm	年月日	mm	年月日		
1	高知県	魚梁瀬	848.5	867.0	2011/07/19	675	2004/08/01	1978年	(8月の1位の値を更新)	
2	高知県	船戸	652.0	654.5	2011/07/19	482	2003/08/08	1976年	(8月の1位の値を更新)	
3	高知県	鳥形山	579.5	495.5	2011/07/19	302.5	2012/08/28	2010年		
4	徳島県	福原旭	554.5	771.0	2011/09/03	607	2004/08/01	1976年		
5	徳島県	木頭	549.5	721.5	2011/09/03	716	2004/08/01	1979年		
6	高知県	窪川	491.0	528.5	2014/06/05	452	1992/08/19	1976年	(8月の1位の値を更新)	
7	三重県	宮川	428.5	872.5	2011/09/04	614	1992/08/20	1978年		
8	高知県	梶原	406.0	512	2005/09/06	464	1982/08/27	1976年		
9	高知県	佐川	400.0	606.5 ]	2014/08/03	606.5 ]	2014/08/03	1976年		
10	高知県	田野	397.5	420.0	2011/07/19	294	2004/08/01	1976年	(8月の1位の値を更新)	

# 現在の降水の状況

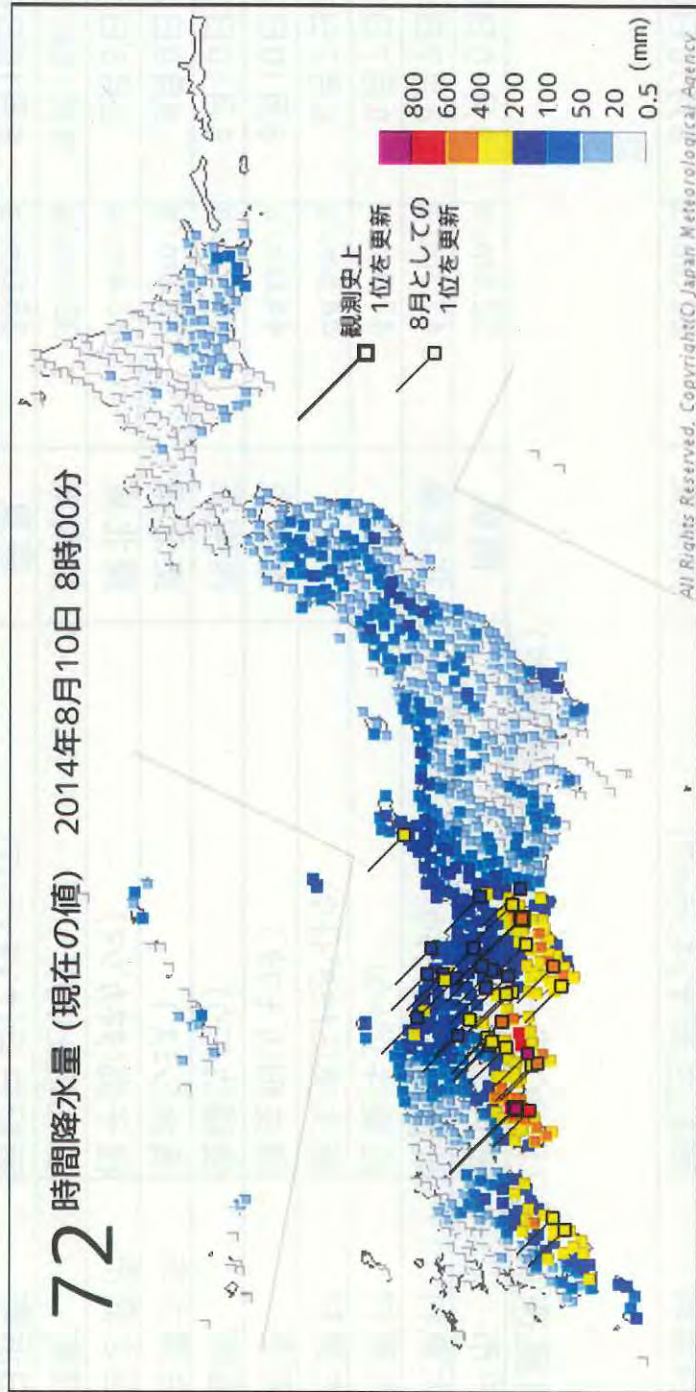

72時間降水量 現在の値(5mm以上のみ) 8時00分現在

順位	都道府県	地点	観測値 mm	昨日までの 観測史上1位の値		昨日までの 8月の1位の値		統計開始年	備考
				mm	年月日	mm	年月日		
1	高知県	魚梁瀬	1066.5	1199.0	2011/07/20	769	2004/08/03	1978年	(8月の1位の値を更新)
2	高知県	船戸	918.5	914	1999/07/29	819	1999/08/04	1976年	(観測史上1位の値を更新)
3	高知県	鳥形山	904.5	1068.5 ]	2014/08/04	1068.5 ]	2014/08/04	2010年	
4	徳島県	福原旭	797.5	1111 ]	1976/09/13	935	2004/08/02	1976年	
5	徳島県	木頭	726.5	981	2004/08/02	981	2004/08/02	1979年	
6	高知県	窪川	677.5	788	1999/07/29	602	1992/08/20	1976年	(8月の1位の値を更新)
7	高知県	大正	599.0	646	2005/09/07	633	1992/08/20	1976年	
8	和歌山県	本宮	573.5	1098.0 ]	2011/09/03	508	2002/08/30	1976年	(8月の1位の値を更新)
9	高知県	佐川	558.0	851.5 ]	2014/08/04	851.5 ]	2014/08/04	1976年	
10	高知県	梶原	533.5	748	1999/07/29	657.0 ]	2014/08/04	1976年	

# 風の状況

## 最大風速(8月7日00時～10日08時:速報値)

高知県室戸市	室戸岬(ムロミサキ)	南西	42.1m/s	8月10日06時36分
沖縄県北大東村	北大東(キタダイトウ)	北北東	32.3m/s	8月7日15時03分
沖縄県南大東村	旧東(キョウトウ)	北	31.6m/s	8月7日15時10分
沖縄県南大東村	南大東(ミナミダイトウ)	北西	29.2m/s	8月7日19時01分
鹿児島県屋久島町	屋久島(ヤクシマ)	北	26.6m/s	8月9日05時15分
長崎県雲仙市	雲仙岳(ウンセンダケ)	東北東	24.4m/s	8月9日04時52分
鹿児島県西之表市	種子島(タネガシマ)	北	23.7m/s	8月9日07時15分
徳島県美波町	日和佐(ヒワサ)	東南東	22.9m/s	8月10日06時46分
高知県南国市	南国日章(ナノクニツショウ)	東	22.6m/s	8月10日04時17分
和歌山県白浜町	南紀白浜(ナンキシラハマ)	南南東	22.5m/s	8月10日06時26分

## 最大瞬間風速(8月7日00時～10日08時:速報値)

高知県室戸市	室戸岬(ムロミサキ)	南東	52.5m/s	8月10日04時35分
沖縄県北大東村	北大東(キタダイトウ)	北北東	47.3m/s	8月7日14時50分
沖縄県南大東村	旧東(キョウトウ)	北	47.3m/s	8月7日15時10分
沖縄県南大東村	南大東(ミナミダイトウ)	北	44.5m/s	8月7日15時53分
徳島県阿南市	蒲生田(ガモウタ)	東南東	44.0m/s	8月10日07時40分
徳島県海陽町	海陽(カイヨウ)	南南東	39.2m/s	8月10日07時02分
高知県土佐清水市	清水(シミズ)	東北東	38.2m/s	8月9日21時41分
鹿児島県西之表市	種子島(タネガシマ)	東北東	35.4m/s	8月8日19時40分
徳島県美波町	日和佐(ヒワサ)	東南東	35.1m/s	8月10日06時39分
和歌山県白浜町	南紀白浜(ナンキシラハマ)	南東	35.0m/s	8月10日05時39分
高知県南国市	南国日章(ナノクニツショウ)	東	35.0m/s	8月10日04時21分

# 台風第11号の進路予報

平成26年8月10日8時

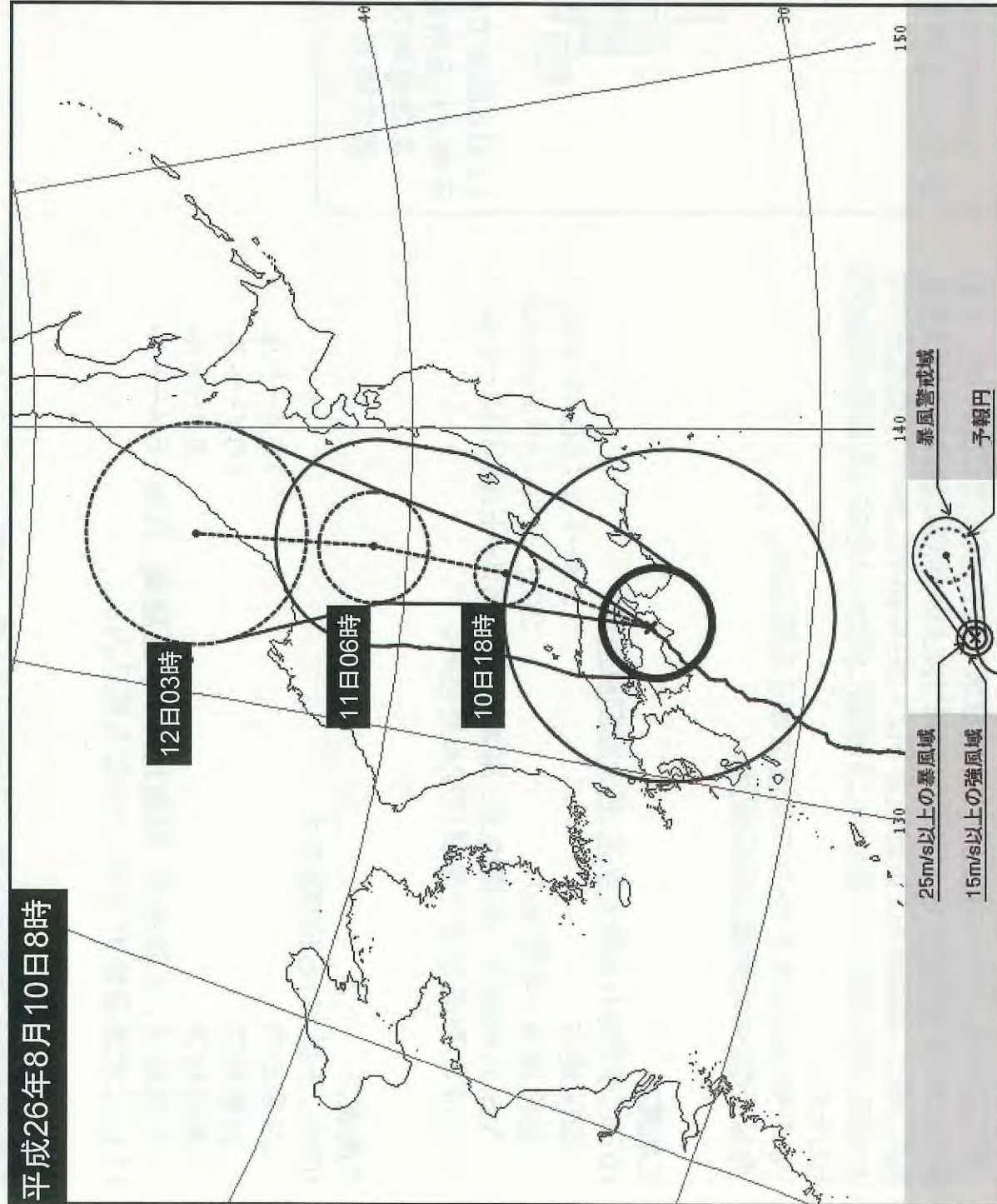

台風第11号(ハーク)平成26年08月10日08時40分 発表

＜10日08時の雲況＞	
大きさ	-
強さ	強い
存在地域	徳島市の南西約50km
中心位置	北緯 39度50分(39.8度) 東経 134度10分(134.2度)
進行方向、速さ	北北東 20km/h
中心気圧	965hPa
中心付近の最大風速	35m/s
最大瞬間風速	50m/s
25m/s以上の暴風域	南東側 170km 北西側 130km
15m/s以上の強風域	南東側 500km 北西側 390km
＜10日18時の予報＞	
強さ	-
存在地域	輪島市の西約130km
予報円の中心	北緯 37度30分(37.5度) 東経 136度25分(136.4度)
進行方向、速さ	北北東 40km/h
中心気圧	970hPa
最大風速	30m/s
最大瞬間風速	45m/s
予報円の半径	90km
暴風警戒域	南東側 260km 北西側 220km
＜11日08時の予報＞	
強さ	-
存在地域	日本海
予報円の中心	北緯 40度55分(40.9度) 東経 135度55分(135.9度)
進行方向、速さ	北 30km/h
中心気圧	970hPa
最大風速	30m/s
最大瞬間風速	45m/s
予報円の半径	160km
暴風警戒域	南東側 310km 北西側 280km
＜12日03時の予報＞	
強さ	温帯低気圧
存在地域	沿海州
予報円の中心	北緯 45度35分(45.6度) 東経 135度55分(135.9度)
進行方向、速さ	北 25km/h
中心気圧	980hPa
最大風速	25m/s
最大瞬間風速	35m/s
予報円の半径	330km



# 今後の雨、風、波、高潮の予想

## <大雨>

西日本では10日夕方にかけて、東日本では10日夜遅くにかけて、北日本では10日昼過ぎから、1時間に50ミリ以上の非常に激しい雨が降る見込み。特に、四国地方と近畿地方では10日午前中にかけて、東海地方では10日夕方にかけて、局地的に1時間に80から120ミリの猛烈な雨が降るおそれ。

その後北日本を中心に雨量は増える見込み。  
(今後予想される雨量は右図参照。)

## <暴風>

10日に予想される最大風速(最大瞬間風速)は

- 四国地方 35メートル(50メートル)
  - 近畿地方、中国地方 30メートル(45メートル)
  - 九州北部地方、北陸地方、東海地方 25メートル(35メートル)
- 11日は北海道地方で暴風になる見込み。

## <高波>

10日に予想される波の高さは

- 四国地方 12メートル
  - 近畿地方 10メートル
  - 東海地方 8メートル
  - 中国地方、北陸地方、関東地方、伊豆諸島、九州 6メートル
- 11日は北海道地方で大しけとなる見込み。

## <高潮>

大潮の時期で、平常時の潮位が年間で最も高い時期となるうえ、台風の接近に伴い潮位が高くなる見込み。10日日中にかけて、西日本を中心に海岸や河口付近の低地では浸水や冠水に警戒。

11日6時までの24時間に  
予想される雨量(多いところ)

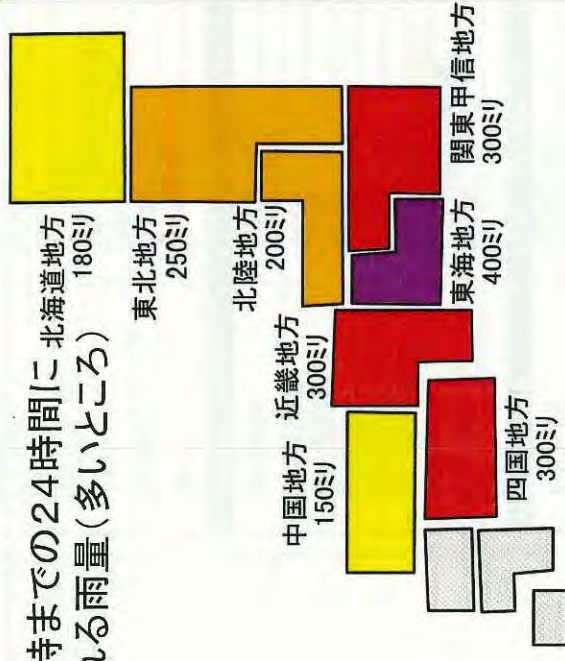

12日6時までの24時間に  
予想される雨量(多いところ)

- 北海道地方 100~150ミリ
- 東北地方 50~100ミリ

## 台風第12号及び台風第11号に伴う大雨等による被害状況等について (第15報)

平成26年8月10日(日)9時00分  
消 防 庁 災 害 対 策 室

※下線部は前回からの変更箇所

### 1 気象の状況

#### (1) 台風第12号と大雨について

- ・7月30日3時にフィリピンの東の海上で発生した台風第12号は、31日から8月1日にかけて沖縄本島地方に最も接近したのち、暴風域を伴いながら東シナ海を北上し、4日3時に黄海で熱帯低気圧に変わった。
- ・7月30日頃から、北日本や西日本で雨の日が多くなっており、特に四国地方では、降り始めからの雨量が1000mmを超える猛烈な雨の降ったところがある。
- ・前線や南からの暖かく湿った空気の影響で、5日夜から中国地方や東北地方で大雨となり、特に山口県では、局地的に1時間に1000mmを超える猛烈な雨の降ったところがある。

#### (2) 台風第11号と大雨について

- ・強い台風第11号は、10日7時には安芸市付近にあって、およそ20km/hで北北東へ進んでいる。中心の気圧は965hPa、中心付近の最大風速は35m/s、最大瞬間風速は50m/sで中心の南東側170km以内と北西側130km以内では風速25m/s以上の暴風となっている。また、中心の南東側500km以内と北西側390km以内では風速15m/s以上の強い風が吹いている。
- ・西日本では猛烈な風が吹き、猛烈なしけとなっており、西日本の太平洋側と東海地方を中心に猛烈な雨を伴い大雨となっている。

### 2 被害状況

#### (1) 8月1日以降の合計

都道府県名	人的被害				住家被害					非住家被害	
	死者 人	行方不明者 人	負傷者		全壊 棟	半壊 棟	一部 破損 棟	床上 浸水 棟	床下 浸水 棟	公共 建物 棟	その他 棟
			重傷 人	軽傷 人							
北海道								17	71		
青森県				1				21	75		
秋田県								1	13		
新潟県								1	49		
石川県									5		
愛知県	1							3	1		
三重県				1			27		26		1
滋賀県									1		
大阪府				4			10		4		
奈良県								2	46		
和歌山県				1			3				
鳥取県									2		
島根県	1								2		
広島県			1				2	3	22		
山口県	1	1	2	2	2			61	2		1
徳島県	1							251	901		
香川県				1		1					
愛媛県				2							
高知県				5	1	1	7	333	405		2
熊本県									1		
大分県				2							
宮崎県			1	6			6		2	1	4
鹿児島県			1	3			15		1		1
沖縄県							3				
合 計	4	1	5	28	3	2	73	693	1,629	1	9

<死者の状況>

【愛知県】扶桑町において、落雷により心肺停止となっていた17歳男性の死亡を確認（8月7日）

【島根県】奥出雲町において、増水した川に流され行方不明となっていた87歳男性が発見され、死亡を確認。（8月6日）

【山口県】岩国市において、土砂崩れに巻き込まれ行方不明となっていた29歳男性が発見され、死亡を確認。（8月6日）

【徳島県】美馬市において、増水した川に流され行方不明となっていた40歳男性が発見され、死亡を確認。（8月4日）

<行方不明者の状況>

【山口県】岩国市において、72歳女性が自宅を出た後、行方不明。

(2) 台風第11号の影響によるもの( (1) のうち、8月8日以降のもの)

都道府県名	人的被害				住家被害					非住家被害	
	死者 人	行方不明者 人	負傷者		全壊 棟	半壊 棟	一部 破損 棟	床上 浸水 棟	床下 浸水 棟	公共 建物 棟	その他 棟
			重傷 人	軽傷 人							
石川県									5		
三重県				1			27		26		1
滋賀県									1		
大阪府				4			10		4		
奈良県								2	46		
和歌山県				1			3				
広島県			1								
香川県				1		1					
愛媛県				2							
高知県				3				2	9		1
大分県				2							
宮崎県			1	6			6		2	1	4
鹿児島県											1
沖縄県							3				
合計			2	20		1	49	4	93	1	7

3 避難状況

① 8月8日以降に発令されたもの及び8月8日時点で継続中のもの

別紙1「台風第11号等に伴う大雨等による避難状況について」のとおり

② 8月1日～8月7日に発令されたもの

別紙2「台風第12号等に伴う大雨等による避難状況について」のとおり

※ 8月8日時点で継続中のものについては、①②双方に計上。

4 都道府県における災害対策本部等の設置状況

徳島県 8月2日 13時00分 徳島県災害対策警戒本部設置

→ 5日 4時30分 連絡本部へ移行

→ 6日22時30分 連絡本部廃止

8月 8日 9時00分 徳島県災害対策警戒本部設置

高知県 8月 2日 21時15分 高知県災害対策本部設置

広島県 8月 5日 22時20分 広島県災害対策本部設置 → 8月6日 18時00分廃止

8月 7日 19時05分 広島県災害対策本部設置 → 8月7日 22時30分廃止

8月 9日 15時00分 広島県災害対策本部設置

山口県 8月 6日 6時54分 山口県災害対策本部設置

愛知県 8月 6日 15時26分 愛知県災害対策本部設置 → 8月6日 20時00分廃止

8月 8日 6時34分 愛知県災害対策本部設置 → 8月8日 13時50分廃止

8月 9日 17時08分 愛知県災害対策本部設置

三重県 8月 9日 6時24分 三重県災害対策本部設置

鳥取県 8月 9日 19時32分 鳥取県災害対策本部設置  
香川県 8月 9日 20時00分 香川県災害対策本部設置  
岐阜県 8月10日 5時30分 岐阜県災害対策本部設置

5 消防庁の対応

8月3日 11時00分 応急対策室長を長とする災害対策室設置  
8月3日 12時30分 第1回関係省庁災害警戒会議に応急対策室長が出席  
8月3日 14時00分 全都道府県に対し、「台風第12号等による大雨警戒情報」を発出  
8月4日 10時00分 第2回関係省庁災害警戒会議に応急対策室長が出席  
8月6日 17時30分 第1回関係省庁災害対策会議に応急対策室長が出席  
8月8日 12時30分 全都道府県に対し、「台風第11号等による大雨警戒情報」を発出  
12時30分 台風第11号の接近に伴う総理指示の内容について、防災課長名で全都道府県に事務連絡を発出  
8月9日 19時00分 大雨特別警報の発令を受け、三重県に対し、「台風第11号による大雨警戒情報」を発出

問い合わせ先  
消防庁災害対策室  
安西・原・小松・牧原  
TEL 03-5253-7512  
FAX 03-5253-7537

台風第11号等に伴う大雨等による避難状況について  
 (8月8日以降発令されたもの及び8月8日時点で発令中のもの)

都道府県名	市区町村名	避難指示				避難勧告			
		対象世帯数	対象人数	指示日時	解除日時	対象世帯数	対象人数	勧告日時	解除日時
岐阜県	大垣市					39	99	8月10日 5時30分	
	小計(発令中)	0	0			39	99		
	小計	0	0			39	99		
三重県	津市	830	2,000	8月9日 14時45分		1,103	2,691	8月9日 14時55分	
		850	2,301	8月9日 15時05分		87	188	8月9日 15時15分	
		7,304	17,298	8月9日 15時45分		256	689	8月9日 15時30分	
		7,186	14,450	8月9日 17時05分		65	133	8月9日 15時45分	
						1,794	4,317	8月9日 18時20分	
	四日市市	131,767	312,610	8月9日 17時20分					
	松阪市	3,043	7,659	8月9日 19時00分		3,043	7,659	8月9日 16時40分	
		919	2,171	8月9日 19時50分		919	2,171	8月9日 17時00分	
		1,657	4,071	8月9日 20時45分		14,803	32,764	8月9日 19時00分	
						371	870	8月9日 20時30分	
	鈴鹿市	82,218	200,971	8月9日 18時30分		11	43	8月9日 14時40分	8月9日18時30分避難指示に切替
	亀山市	834	2,056	8月9日 16時00分		834	2,056	8月9日 14時40分	8月9日16時00分避難指示に切替
	伊賀市					598	1,650	8月9日 14時30分	
						21	65	8月9日 15時20分	
						528	1,394	8月9日 15時50分	
						18	55	8月9日 17時00分	
	朝日町					1,121	2,870	8月9日 19時05分	
	紀宝町	10	18	8月9日 14時15分		30	76	8月9日 20時15分	
						10	18	8月9日 12時00分	8月9日14時15分避難指示に切替
						114	207	8月9日 14時15分	
	小計(発令中)	236,618	565,605			24,871	57,799		
	小計	236,618	565,605			25,726	59,916		
	滋賀県	栗東市					176	607	8月9日 17時05分
甲賀市						943	2,520	8月9日 15時40分	
日野町						266	946	8月9日 20時00分	
小計(発令中)		0	0			79	211	8月9日 15時00分	
小計		0	0			1,464	4,284		
大阪府	岸和田市					805	2,105	8月9日 8時50分	
	貝塚市					2,090	6,270	8月9日 9時10分	
	泉佐野市					212	484	8月9日 12時30分	
	富田林市					20	43	8月9日 12時30分	
						59	149	8月9日 12時30分	
	河内長野市					2,390	5,206	8月9日 12時30分	
	和泉市					5,534	12,424	8月9日 17時30分	
	柏原市					2,604	9,169	8月9日 21時00分	
	羽曳野市					16,130	38,825	8月9日 13時15分	
	泉南市					2,608	6,292	8月9日 13時00分	
	交野市					293	616	8月9日 16時35分	
	阪南市					118	286	8月9日 22時15分	
	島本町					209	697	8月9日 16時00分	
	熊取町					46	113	8月9日 13時15分	
	太子町					763	1,920	8月9日 11時30分	
	河南町					1,558	3,970	8月9日 10時50分	
	千早赤阪村					569	1,401	8月9日 12時50分	
	小計(発令中)	0	0			2,374	5,802	8月9日 11時50分	
	小計	0	0			38,382	95,772		

都道府県名	市区町村名	避難指示				避難勧告			
		対象世帯数	対象人数	指示日時	解除日時	対象世帯数	対象人数	勧告日時	解除日時
奈良県	奈良市					5,117	13,674	8月10日 6時00分	
	桜井市					24,210	59,479	8月9日 21時00分	
	五條市					1,280	2,841	8月9日 21時20分	
	斑鳩町					399	954	8月9日 13時25分	8月9日 15時00分
	上牧町					119	277	8月9日 17時55分	
	野迫川村					256	486	8月9日 20時00分	
	小計(発令中)	0	0			30,982	76,757		
	小計	0	0			31,381	77,711		
和歌山県	海南市					4	10	8月9日 9時22分	
						7	20	8月9日 11時37分	
						369	886	8月9日 14時15分	
	橋本市					172	430	8月9日 18時00分	
						32	52	8月9日 7時00分	
	田辺市					628	1,815	8月9日 16時00分	
						655	1,955	8月9日 16時00分	
						98	153	8月9日 16時00分	
						47	115	8月9日 16時00分	
						1,201	3,304	8月9日 16時00分	
						306	714	8月9日 16時00分	
						209	500	8月9日 16時00分	
						115	275	8月9日 16時00分	
						502	1,338	8月9日 16時00分	
						805	2,134	8月9日 16時00分	
						1,675	3,630	8月9日 16時00分	
						1,596	3,035	8月9日 16時00分	
						1,422	2,917	8月9日 16時00分	
						1,637	3,135	8月9日 16時00分	
						69	135	8月9日 16時00分	
					68	145	8月9日 16時00分		
					184	503	8月9日 16時00分		
	紀の川市					50	100	8月9日 10時10分	
	紀美野町					1	2	8月9日 10時50分	
						5	11	8月9日 10時45分	
	かつらぎ町					17	26	8月9日 18時33分	
	日高町					6	10	8月9日 11:00	
	白浜町					249	538	8月9日 9時35分	
						45	102	8月9日 11時35分	
						1,845	3,619	8月9日 18時30分	
すさみ町					731	1,535	8月9日 9時50分		
古座川町					1,563	3,009	8月9日 10時00分		
小計(発令中)	0	0			16,313	36,153			
小計	0	0			16,313	36,153			
岡山県	笠岡市					7,902	17,800	8月9日 17時50分	
	備前市					15,854	37,071	8月9日 16時00分	
	小計(発令中)	0	0			23,756	54,871		
	小計	0	0			23,756	54,871		

都道府県名	市区町村名	避難指示				避難勧告			
		対象世帯数	対象人数	指示日時	解除日時	対象世帯数	対象人数	勧告日時	解除日時
広島県	庄原市					4	13	8月9日 19時00分	
	大竹市					29	69	8月6日 8時15分	
						3	7	8月6日 11時25分	
						9	13	8月6日 5時50分	
						1	1	8月6日 7時30分	
	小計(発令中)	0	0			46	103		
小計	0	0			46	103			
山口県	岩国市	1,244	2,525	8月8日 15時00分		1,361	2,924	8月8日 15時00分	
						18	48	8月9日 9時50分	
	和木町	19	42	8月8日 9時30分		549	1,340	8月9日 10時30分	
	小計(発令中)	1,263	2,567			1,928	4,312		
	小計	1,263	2,567			1,928	4,312		
徳島県	徳島市					19,069	44,140	8月9日 12時15分	
						2	6	8月10日 5時10分	
	鳴門市					13,276	30,274	8月9日 17時00分	
	阿南市	777	2,223	8月10日 4時00分					
	吉野川市					2,569	6,154	8月9日 7時15分	
						1,079	2,571	8月9日 18時55分	
	阿波市					1,404	3,811	8月9日 8時50分	
						61	158	8月9日 18時45分	
						843	2,413	8月9日 19時00分	
						1,425	3,529	8月10日 6時40分	
		362	875	8月10日 1時50分					
	美馬市					5,393	13,156	8月9日 14時00分	
	三好市					9	18	8月6日 12時15分	
		2	4	8月7日 11時00分					
		13	27	8月9日 8時30分					
	勝浦町					2,170	5,692	8月9日 15時15分	
	上勝町					850	1,767	8月9日 16時00分	
	佐那河内村					3	6	8月10日 3時20分	
	神山町					28	80	8月10日 1時35分	
		1	1	8月9日 16時41分					
	那賀町					944	1,918	8月9日 18時50分	
						778	1,661	8月9日 21時30分	
						1,929	4,964	8月10日 0時50分	
		35	61	8月10日 1時50分					
		86	231	8月10日 2時10分					
	海陽町					4,769	10,345	8月9日 16時30分	
	上板町					11	23	8月9日 18時45分	
						458	1,289	8月10日 6時40分	
	つるぎ町					1,867	3,451	8月9日 18時00分	
		358	840	8月9日 23時00分					
小計(発令中)	1,634	4,262			58,937	137,426			
小計	1,634	4,262			58,937	137,426			

都道府県名	市区町村名	避難指示				避難勧告				
		対象世帯数	対象人数	指示日時	解除日時	対象世帯数	対象人数	勧告日時	解除日時	
愛媛県	新居浜市					229	481	8月9日 18時00分		
	西条市					905	1,735	8月9日 17時00分		
	久万高原町	4	7	8月9日 19時00分						
	内子町					94	185	8月9日 23時10分		
	松野町					96	197	8月9日 17時30分		
	愛南町					6	14	8月9日 15時25分		
	小計(発令中)	4	7			1,330	2,612			
	小計	4	7			1,330	2,612			
高知県	高知市	12	34	8月7日 20時30分		12	34	8月5日 10時00分	8月7日 20時30分に避難指示に切替	
		1	4	8月9日 15時00分						
						2,189	4,936	8月9日 17時00分		
	安芸市	6	18	8月9日 19時30分						
						1	3	8月9日 15時30分		
	南国市					28	64	8月9日 19時30分		
						21,827	48,566	8月9日 9時00分		
	宿毛市					1,785	3,909	8月9日 14時10分		
	土佐清水市					106	193	8月9日 18時00分		
						136	278	8月9日 18時00分		
						18	31	8月9日 18時00分		
	四万十市					609	1,323	8月9日 18時07分		
						500	1,185	8月9日 18時07分		
						3,264	7,341	8月9日 18時07分		
						397	842	8月9日 18時07分		
						339	703	8月9日 18時07分		
						719	1,548	8月9日 18時07分		
						4,653	9,272	8月9日 18時07分		
						2,036	4,680	8月9日 18時07分		
						674	1,478	8月9日 18時07分		
						1,321	2,818	8月9日 18時07分		
	香南市					487	1,069	8月9日 18時07分		
						776	1,657	8月9日 18時07分		
						672	1,560	8月9日 18時07分		
						14,571	34,164	8月9日 14時00分		
						12,885	27,277	8月9日 14時00分		
		馬路村				4	7	8月9日 14時00分		
		大豊町					2,434	4,338	8月2日 23時00分	
			15	24	8月5日 12時30分					
			12	19	8月5日 5時40分					
			6	15	8月6日 9時01分					
		2	4	8月7日 12時30分						
大川村					236	423	8月9日 7時00分			
いの町					20	72	8月4日 18時30分			
中土佐町					10	33	8月8日 15時00分			
佐川町					6	11	8月8日 18時00分			
小計(発令中)	54	118			72,703	159,781				
小計	54	118			72,715	159,815				
大分県	豊後大野市					105	確認中	8月9日 18時50分		
	小計(発令中)	0	0			105	0			
	小計	0	0			105	確認中			



都道府県名	市区町村名	避難指示				避難勧告			
		対象世帯数	対象人数	指示日時	解除日時	対象世帯数	対象人数	勧告日時	解除日時
宮崎県	宮崎市					315	450	8月9日 5時15分	8月9日 17時30分
	日南市					1,047	2,001	8月9日 5時45分	8月9日 17時00分
	串間市					235	500	8月9日 6時50分	8月9日 14時30分
	三股町					323	632	8月9日 9時45分	8月9日 16時25分
	高鍋町					796	1,781	8月9日 7時00分	8月9日 18時00分
	新富町					346	924	8月9日 10時00分	8月9日 16時20分
	都農町					600	1,497	8月9日 9時00分	8月9日 17時00分
	小計(発令中)	0	0			0	0		
	小計	0	0			3,662	7,785		
合計(発令中)	239,573	572,559			270,856	629,969			
合計	239,573	572,559			275,784	640,859			

台風第12号等に伴う大雨等による避難状況について  
(8月1日～8月7日に発令されたもの)

都道府県名	市区町村名	避難指示				避難勧告			
		対象世帯数	対象人数	指示日時	解除日時	対象世帯数	対象人数	勧告日時	解除日時
北海道	留萌市					3	7	8月5日 15時10分	8月5日 16時20分
	士別市					1	2	8月5日 10時00分	8月5日 17時00分
						32	68	8月5日 14時30分	8月5日 17時00分
	名寄市					34	78	8月5日 11時00分	8月5日 18時20分
						17	44	8月5日 11時54分	8月5日 18時50分
	深川市					200	474	8月5日 12時35分	8月6日 3時00分
	石狩市					269	596	8月5日 8時10分	8月5日 11時00分
	沼田町					8	21	8月5日 12時40分	8月6日 5時30分
	鷹栖町					70	161	8月5日 11時05分	8月5日 19時00分
	音威子府村	2	4	8月5日 20時30分	8月6日 8時20分				
	幌加内町	48	90	8月5日 11時20分	8月5日 16時30分				
						18	44	8月5日 11時35分	8月5日 16時30分
	苫前町	9	34	8月5日 11時24分	8月5日 18時40分	601	1,152	8月5日 12時00分	8月6日 1時00分
小計(発令中)	0	0			0	0			
小計	59	128			1,253	2,647			
青森県	五所川原市	466	1,416	8月5日 6時00分	8月6日 13時40分				
		437	1,605	8月5日 6時00分	8月6日 16時30分				
		200	516	8月5日 6時00分	8月6日 15時15分				
	鰐ヶ沢町	700	1,500	8月6日 8時10分	8月6日 11時15分				
	小計(発令中)	0	0			0	0		
小計	1,803	5,037			0	0			
秋田県	鹿角市					134	410	8月1日 12時10分	8月1日 13時50分
	小計(発令中)	0	0			0	0		
	小計	0	0			134	410		
愛知県	春日井市					15,817	37,803	8月6日 16時37分	8月6日 18時29分
	小計(発令中)	0	0			0	0		
	小計	0	0			15,817	37,803		
広島県	三原市					706	1,815	8月6日 5時30分	8月6日 15時30分
						147	437	8月6日 10時30分	8月6日 15時30分
	三次市					1,721	3,761	8月6日 10時00分	8月6日 13時00分
	庄原市					638	1,553	8月6日 5時28分	8月6日 15時00分
	大竹市					29	69	8月6日 8時15分	
						3	7	8月6日 11時25分	
						9	13	8月6日 5時50分	
						1	1	8月6日 7時30分	
	東広島市					40	100	8月6日 6時15分	8月6日 16時40分
						150	375	8月6日 7時15分	8月6日 16時40分
						60	138	8月6日 8時20分	8月6日 16時40分
小計(発令中)	0	0			42	90			
小計	0	0			3,504	8,269			

都道府県名	市区町村名	避難指示				避難勧告			
		対象世帯数	対象人数	指示日時	解除日時	対象世帯数	対象人数	勧告日時	解除日時
山口県	岩国市					1,180	2,352	8月6日 8時02分	8月7日 10時30分
						307	619	8月6日 8時35分	8月7日 10時30分
						458	978	8月6日 11時11分	8月7日 10時30分
						163	331	8月6日 14時51分	8月7日 10時30分
	和木町					726	1,727	8月6日 6時30分	8月8日 9時30分 8月8日 9時30分解除 ※うち19世帯については 避難指示に切替
						277	712	8月6日 6時50分	8月8日 9時30分
	小計(発令中)	0	0			0	0		
小計	0	0			3,111	6,719			
徳島県	徳島市					2,863	6,892	8月2日 14時45分	8月4日 14時30分
	小松島市					2	5	8月2日 20時00分	8月4日 11時00分
	阿南市	230	600	8月2日 13時10分	8月4日 7時30分	8,250	21,000	8月2日 14時15分	8月4日 7時30分
	三好市	371	835	8月3日 10時45分	8月3日 19時00分	628	1,227	8月3日 9時00分	8月5日 16時00分
		62	126	8月3日 14時20分	8月3日 19時00分				
		2	4	8月7日 11時00分		9	18	8月6日 12時15分	
	勝浦町					2,170	5,692	8月2日 16時50分	8月3日 6時00分
						2,170	5,692	8月3日 16時05分	8月4日 14時00分
	那賀町					3,081	7,494	8月2日 10時00分	8月5日 9時30分
						290	610	8月2日 14時00分	8月5日 9時30分
	美波町					689	1,369	8月2日 14時40分	8月5日 9時30分
	海陽町					3,458	7,494	8月2日 15時30分	8月4日 17時30分
	海陽町					4,649	10,191	8月2日 15時00分	8月5日 8時45分
	つるぎ町	1	10	8月3日 14時45分	8月4日 2時34分				
	東みよし町					207	511	8月3日 13時25分	8月3日 22時00分
小計(発令中)	2	4			9	18			
小計	666	1,575			28,466	68,195			
愛媛県	四国中央市					221	531	8月3日 12時40分	8月3日 18時00分
	西予市					617	1,273	8月3日 13時05分	8月5日 9時10分
	西予市					1	2	8月3日 19時35分	8月5日 16時20分
	小計(発令中)	0	0			0	0		
小計	0	0			839	1,806			
高知県	高知市					162,088	337,508	8月3日 10時00分	8月5日 10時00分
						2,190	4,940	8月5日 10時00分	8月6日 10時00分
		12	34	8月7日 20時30分		12	34	8月5日 10時00分	8月7日 20時30分に避難指示に切替
	南国市	583	1,274	8月3日 7時40分	8月6日 10時10分に避難勧告に切替	583	1,274	8月2日 20時55分	8月3日 7時40分に避難指示に切替
								8月6日 10時10分	8月6日 10時35分
						17,703	38,729	8月3日 11時40分	8月4日 11時25分
						3,460	8,372	8月3日 14時00分	8月4日 11時25分
	土佐市					4,261	10,019	8月5日 13時40分	8月6日 10時35分
						9,223	21,884	8月3日 11時30分	8月4日 21時10分
		393	689	8月4日 13時00分	8月4日 21時10分に避難勧告に切替	393	689	8月4日 21時10分	8月5日 17時15分
	須崎市					5,578	12,450	8月3日 8時45分	8月5日 3時00分
						5,269	10,695	8月3日 11時00分	8月5日 3時00分
	香南市	155	355	8月3日 7時50分	8月3日 17時15分に避難勧告に切替	155	355	8月3日 17時15分	8月5日 3時00分
					3,043	6,943	8月2日 18時24分	8月6日 8時00分	
香南市					591	1,485	8月2日 19時32分	8月4日 15時06分	

都道府県名	市区町村名	避難指示				避難勧告			
		対象世帯数	対象人数	指示日時	解除日時	対象世帯数	対象人数	勧告日時	解除日時
高知県	香美市					2,283	4,834	8月2日 19時20分	8月6日 11時10分
	東洋町					790	1,528	8月2日 16時30分	8月4日 8時30分
	本山町	31	50	8月4日 19時00分	8月5日 16時00分	1,868	3,788	8月3日 8時43分	8月3日 19時20分
	大豊町	36	55	8月3日 12時30分	8月4日 6時30分	2,434	4,338	8月2日 23時00分	
		42	53	8月4日 7時15分	8月4日 17時10分				
		8	22	8月4日 8時20分	8月4日 17時10分				
		15	24	8月5日 12時30分					
		12	19	8月5日 5時40分					
		6	15	8月6日 9時01分					
		2	4	8月7日 12時30分					
	土佐町					2,017	4,137	8月3日 6時46分	8月5日 6時00分
	大川村					236	423	8月3日 7時00分	8月5日 6時00分
	いの町					827	1,555	8月3日 13時00分	8月5日 8時35分
						20	72	8月4日 18時30分	
	仁淀川町					3,270	6,206	8月3日 16時00分	8月4日 12時00分
	佐川町					6,196	13,721	8月3日 7時03分	8月4日 16時50分
	越知町					2,920	6,122	8月3日 15時20分	8月4日 18時00分
	橋原町					1	1	8月3日 8時00分	8月4日 17時00分
	日高村					2,420	5,347	8月3日 8時40分	8月4日 8時10分
	津野町					23	50	8月2日 22時20分	8月4日 6時30分
					854	2,188	8月3日 7時15分	8月4日 21時00分	
小計(発令中)	47	96			2,454	4,410			
小計	1,283	2,560			240,708	509,687			
宮崎県	都農町					117	294	8月2日 17時30分	8月3日 3時00分
	小計(発令中)	0	0			0	0		
	小計	0	0			117	294		
合計(発令中)		49	100			2,505	4,518		
合 計		3,811	9,300			293,949	635,830		

## 台風第11号による大雨警戒情報

三 重 県 防災担当課 御中

平成26年8月9日  
消 防 庁

気象庁から現在までに以下のとおり発表されたところです。

- ・三重県に大雨特別警報を発表しました。
- ・三重県では、これまでに経験したことのないような大雨となっています。
- ・“重大な危険が差し迫った異常事態です。”
- ・土砂崩れや浸水による重大な災害が既に発生していてもおかしくない状況です。
- ・直ちに、地元市町村の避難情報に従う等、適切な行動をとってください。
- ・既に外出が危険な場合には、家の二階などのより安全な場所に退避する等、身を守るため、最善を尽くしてください。
- ・すでに避難を完了している場合も油断しないでください。

これを受け、平成26年5月27日付け「梅雨期及び台風期における防災態勢の強化について」(中防消第9号)やこれまでの警戒情報などに留意のうえ対応に万全を期すようお願いいたします。また、特に次の事項に注意し、警戒を強化すると共に、貴県内の市町村及び関係機関に対しても、この旨を周知頂くよう併せてお願いいたします。

- 1 特別警報は、重大な災害が切迫しており、住民は直ちに命を守る行動を取る必要がある場合に発表される情報であって、気象業務法により市町村から住民への伝達が義務づけられていることから、適切な対応に既にご尽力いただいているところであるが、Jアラートによる防災行政無線(同報系)等の自動起動に加え、マスメディアとの連携や広報車・インターネット(ホームページ、SNS等)・コミュニティーFMなど、あらゆる手段を用いて迅速かつ確実に全ての住民へ特別警報を伝達すること。
- 2 避難勧告等は、気象等に関する各種情報に十分留意し、時機を失することなく、空振りを恐れず、早めの発令を徹底すること。
- 3 被害状況の早期把握と関係機関への早期伝達に努めること。  
被害が生じた場合又は救助事案の発生など特別な状況が生じた場合には、火災・災害等即報要領に基づき、直ちに消防庁に報告すること。また、避難勧告・避難指示を発令した場合についても、被害の有無に関わらず速やかに消防庁に報告すること。  
都道府県は、市町村から都道府県への報告が遅れている場合は、市町村に対し職員を派遣するなどにより積極的に情報収集を行うこと。

野崎新實雨大るも二

問い合わせ先

消防庁防災課

TEL 03-5253-7525 (直通)

FAX 03-5253-7535

消防庁応急対策室

TEL 03-5253-7527 (直通)

FAX 03-5253-7537

日付月 全分

年 月 日

（Faint, illegible text block, likely a header or introductory paragraph of a document.)

（Faint, illegible text block, likely a main body paragraph of a document.)

（Faint, illegible text block, likely a main body paragraph of a document.)

（Faint, illegible text block, likely a main body paragraph of a document.)

## 台風第11号等による大雨警戒情報

各都道府県防災担当課 御中

平成26年8月8日  
消 防 庁

気象庁から現在までに以下のとおり発表されたところです。

- ・強い台風第11号は、勢力を保ったまま九州の南海上をゆっくりとした速度で北上、9日には九州南部や四国にかなり接近し、上陸のおそれ。その後、勢力をやや弱めるが暴風域を伴ったまま北東に向きを変え、10日には中国、近畿に達するおそれ。
- ・台風の北上により、広い範囲で大雨となるおそれ。特に西日本の太平洋側を中心に雨量が非常に多くなり、総雨量が1000ミリを超えるおそれ。
- ・先週からの大雨で地盤が緩んでいる所もある。土砂災害や洪水に嚴重な警戒が必要。東日本・北日本では、台風から離れていても前線の影響等で大雨に警戒。
- ・西日本では暴風、高波に嚴重な警戒が必要。潮位の高い時期であり、高潮にも警戒。東日本・北日本でも、台風の進行に伴い強風・高波に注意・警戒。
- ・竜巻などの激しい突風は台風から離れた場所で発生することがあり、要注意。

これらを受け、各地方公共団体におかれては、平成26年5月27日付け「梅雨期及び台風期における防災態勢の強化について」（中防消第9号）等に留意し、特に次の事項に注意し対応に万全を期するとともに、貴都道府県内の市町村及び関係機関に対しても、この旨を周知頂くよう併せてお願いします。

- 1 気象警報等、土砂災害警戒情報、指定河川洪水予報、土砂災害警戒判定メッシュ情報などの防災気象情報等を収集し、住民等に対し早い段階から確実な災害情報の提供を行うこと。
- 2 避難勧告等は、時機を失することなく、空振りをおそれず、早めに発令すること。また、避難が必要な状況が夜間、早朝となる場合は、避難準備情報を発令すること。その際は必要に応じ、管区・地方气象台、国土交通省河川事務所、都道府県の県土整備事務所等に助言を求めること。  
なお、避難勧告等の発令時には、あらかじめ定めた避難場所への避難とともに、避難のための立退きを行うことによりかえって人の生命又は身体に危険が及ぶおそれがある場合などは、屋内での垂直避難等の安全確保措置をとることを併せて伝達すること。
- 3 住民への防災情報の伝達に当たっては、防災行政無線（同報系）、緊急速報メールを始め、マスメディアとの連携や広報車・インターネット（ホームページ、SNS等）・コミュニティーFMなどの多様な伝達手段を活用し確実に伝達すること。
- 4 被害状況の早期把握と関係機関への早期伝達に努めること。  
被害が生じた場合又は救助事案の発生など特別な状況が生じた場合には、火災・災害等即報要領に基づき、直ちに消防庁に報告すること。また、避難勧告・避難指示を発令した場合についても、被害の有無に関わらず速やかに消防庁に

報告すること。

都道府県は、市町村から都道府県への報告が遅れている場合は、市町村に対し職員を派遣するなどにより積極的に情報収集を行うこと。

問い合わせ先

消防庁防災課

TEL 03-5253-7525 (直通)

FAX 03-5253-7535

消防庁応急対策室

TEL 03-5253-7527 (直通)

FAX 03-5253-7537



## 災害情報

平成26年8月10日7:00現在

国土交通省

## 台風第12号・第11号の大雨等による被害状況等について(第13報)

※ これは速報であり、数値等は今後変わることもあります。

## 1. 本省及び地方支分部局の体制について

国土交通本省	8月 1日	9:50	注意体制				
		11:10	警戒体制				
	8月 4日	22:00	注意体制				
	8月 5日	10:50	警戒体制				
北海道開発局	8月 5日	1:00	注意体制	北海道運輸局	8月 5日	8:50	注意体制
		10:50	警戒体制				
		12:30	非常体制				
	8月 6日	19:30	警戒体制				
	8月 8日	17:30	注意体制				
東北地方整備局	8月 1日	14:00	警戒体制	東北運輸局	8月 1日	12:00	注意体制
		18:15	体制解除			19:10	体制解除
	8月 6日	7:00	注意体制		8月 6日	6:30	注意体制
						15:30	警戒体制
				関東運輸局	8月 1日	20:39	注意体制
					8月 2日	7:00	体制解除
					8月 7日	18:30	注意体制
						22:00	体制解除
					8月10日	00:30	注意体制
北陸地方整備局	8月 8日	10:10	注意体制	北陸信越運輸局	8月 8日	11:00	注意体制
中部地方整備局	8月 9日	9:00	警戒体制	中部運輸局	8月 6日	16:50	注意体制
					8月 7日	10:00	体制解除
					8月 8日	18:00	注意体制
					8月 9日	17:20	警戒体制
近畿地方整備局	8月 2日	21:20	注意体制	近畿運輸局	8月 4日	7:30	注意体制
	8月 3日	0:50	警戒体制		8月 5日	16:00	体制解除
		7:00	体制解除		8月 9日	4:15	注意体制
		11:15	注意体制			11:00	警戒体制
		21:05	体制解除				
	8月 4日	5:15	注意体制	神戸運輸監理部	8月 9日	5:00	注意体制
		20:30	体制解除				
	8月 7日	7:00	注意体制				
		12:00	体制解除				
	8月 8日	15:30	注意体制				
	8月 9日	6:30	警戒体制				
中国地方整備局	8月 5日	22:00	注意体制	中国運輸局	8月 6日	3:00	注意体制
	8月 6日	8:30	警戒体制				
	8月 7日	7:00	注意体制				
	8月 9日	10:00	警戒体制				
四国地方整備局	8月 2日	0:00	注意体制	四国運輸局	8月 1日	23:00	注意体制
		12:30	警戒体制				
	8月 4日	22:00	注意体制				
	8月 5日	19:00	警戒体制				
	8月10日	3:50	非常体制				

九州地方整備局	8月 1日	9:50	注意体制	九州運輸局	7月31日	17:00	注意体制
	8月 6日	0:00	体制解除		8月 7日	9:00	体制解除
	8月 7日	17:30	注意体制			18:00	注意体制
	8月 9日	6:00	警戒体制		8月 9日	8:00	警戒体制
沖縄総合事務局	8月 1日	11:10	警戒体制	大阪航空局	8月 8日	8:30	警戒体制
		17:30	注意体制				
		19:40	体制解除				
国土地理院	8月 3日	13:20	注意体制	気象庁	8月2日	17:00	警戒体制
					8月9日	17:20	非常体制

## 2. 気象状況

### (1) 気象の概況と見通し (8月10日7時現在)

#### 【概況】

#### (台風第12号や前線等関連)

○7月30日3時にフィリピンの東の海上で発生した台風第12号は、31日から8月1日にかけて沖縄本島地方に最も接近したのち、暴風域を伴いながら東シナ海を北上し、4日3時に黄海で熱帯低気圧に変わった。

○7月30日頃から、北日本や西日本で雨の日が多くなっており、特に四国地方では、降り始めからの雨量が1000ミリを超える等、8月の月降水量(平年値)の2~4倍となっている所がある。

○前線や南からの暖かく湿った空気の影響で、5日夜から中国地方や東北地方で大雨となり、特に山口県では、局地的に1時間に100ミリを超える猛烈な雨の降った所がある。

#### (台風第11号や前線等関連)

○強い台風第11号は、10日6時頃、高知県安芸市付近に上陸した(10日6時現在、中心気圧96.5hPa、中心付近の最大風速35メートル、最大瞬間風速50メートル)。西日本では広い範囲で暴風域に入っており、四国地方、近畿地方では猛烈なしけとなっており、海上を中心に猛烈な風が吹いている。

○西日本の太平洋側と東海地方を中心に1時間に80ミリ以上の猛烈な雨の降っている所があり、特に三重県では記録的な大雨となっている。また、高知県では、降り始め(7日12時)からの雨量が900ミリを超えている所がある。

#### 【見通し】

○台風第11号は、次第に速度を速めながら北上し、中国地方または近畿地方を通過して、10日(日)午後には日本海に達する見込み。西日本と東日本では10日夕方にかけて暴風となり、西日本では10日昼前にかけて猛烈な風が吹き、四国地方と近畿地方では、猛烈なしけとなるおそれ。

○前線に向かって台風周辺の湿った空気が流れ込んでおり、10日は、西日本から北日本にかけて1時間に50ミリ以上の非常に激しい雨が降るおそれ。

○台風の接近に伴い、潮位が高くなる見込み(9日から大潮期間となり、平常時の潮位が年間で最も高い時期と重なる)

○11日6時までの24時間に予想される雨量(多い所)

東海地方	400ミリ	
四国地方、近畿地方、関東甲信地方	300ミリ	
東北地方	250ミリ	
北陸地方	200ミリ	
北海道地方	180ミリ	
中国地方	150ミリ	

北日本を中心に雨量はその後も増える見込み。

### (2) 大雨等の状況(台風第12号や前線等関連 7月30日0時~8月6日24時)

#### ・主な1時間降水量

徳島県	海陽	87.0ミリ	2日16時25分まで
徳島県	蒲生田	86.0ミリ	2日14時24分まで
高知県	繁藤	81.0ミリ	2日20時12分まで
高知県	本山	78.0ミリ	3日 9時09分まで
宮崎県	えびの	77.0ミリ	31日15時51分まで
徳島県	木頭	76.5ミリ	1日21時05分まで
高知県	高知	74.0ミリ	3日 7時20分まで
徳島県	日和佐	73.0ミリ	2日12時41分まで
山口県	岩国	71.0ミリ	6日 5時51分まで
高知県	佐川	69.0ミリ	3日 4時54分まで

大分県	犬飼	69.0ミリ	2日19時55分まで
宮崎県	北方	69.0ミリ	2日18時13分まで

(気象レーダー等による解析(※))

山口県	岩国市	120ミリ以上	6日06時00分まで
徳島県	海陽町	120ミリ以上	2日15時30分まで
高知県	東洋町	120ミリ以上	2日15時30分まで
徳島県	美波町	約120ミリ	2日12時30分まで
高知県	香美市	約120ミリ	3日08時00分まで
高知県	本山町	約120ミリ	3日08時00分まで
高知県	大豊町	約120ミリ	3日08時00分まで

※レーダー等を用いて解析された降水量(1km四方毎)の市町村内の最大値を表記。

～50ミリ：5ミリ単位  
50～200ミリ：10ミリ単位  
200～500ミリ：50ミリ単位  
500～ミリ：100ミリ単位

・主な24時間降水量

高知県	佐川	606.5ミリ	3日11時40分まで
高知県	繁藤	568.0ミリ	3日7時30分まで
高知県	鳥形山	566.5ミリ	3日3時40分まで
高知県	本山	563.0ミリ	4日4時00分まで
高知県	船戸	522.0ミリ	3日4時00分まで
高知県	本川	491.5ミリ	3日4時40分まで
徳島県	蒲生田	491.0ミリ	2日23時20分まで
徳島県	福原旭	462.0ミリ	2日20時00分まで
徳島県	海陽	446.5ミリ	3日11時20分まで
高知県	高知	426.5ミリ	4日6時20分まで

(気象レーダー等による解析(※))

徳島県	阿南市	約700ミリ	2日21時00分まで
徳島県	那賀町	約700ミリ	2日19時00分まで
徳島県	海陽町	約700ミリ	3日11時00分まで
高知県	高知市	約700ミリ	4日04時00分まで
高知県	南国市	約700ミリ	4日05時00分まで
高知県	須崎市	約700ミリ	3日13時00分まで
高知県	香美市	約700ミリ	4日04時00分まで
高知県	東洋町	約700ミリ	3日11時00分まで
高知県	本山町	約700ミリ	3日12時00分まで
高知県	大豊町	約700ミリ	3日12時00分まで
高知県	いの町	約700ミリ	3日05時00分まで
高知県	佐川町	約700ミリ	3日13時00分まで
高知県	越知町	約700ミリ	3日05時00分まで
高知県	日高村	約700ミリ	3日12時00分まで
高知県	津野町	約700ミリ	3日13時00分まで

・主な期間降水量

高知県	繁藤	1383.0ミリ
高知県	本山	1204.0ミリ
高知県	鳥形山	1146.5ミリ
高知県	船戸	917.5ミリ
高知県	大栃	897.0ミリ
高知県	佐川	895.5ミリ
高知県	高知	879.0ミリ
高知県	本川	852.0ミリ
高知県	池川	798.0ミリ
高知県	後免	774.5ミリ

・主な風速

鹿児島県	笠利	29.7m/s	(南)	1日8時49分
鹿児島県	沖永良部	28.0m/s	(南南西)	1日12時30分
鹿児島県	天城	26.7m/s	(南)	1日12時32分
沖縄県	宮城島	24.3m/s	(南西)	1日10時48分
沖縄県	那覇	22.9m/s	(南西)	1日11時14分
沖縄県	安次嶺	22.9m/s	(南西)	1日11時09分
沖縄県	名護	22.8m/s	(南)	1日11時21分
沖縄県	北原	21.0m/s	(南西)	1日11時51分
沖縄県	慶良間	20.7m/s	(南西)	1日11時59分
沖縄県	南大東	20.2m/s	(南南東)	31日23時49分

・ 主な瞬間風速

鹿児島県	笠利	38.1m/s	(南)	1日 9時13分
鹿児島県	沖永良部	37.6m/s	(南南西)	1日12時08分
沖縄県	宮城島	35.2m/s	(南南西)	1日10時44分
沖縄県	那覇	34.2m/s	(南西)	1日10時58分
鹿児島県	天城	34.0m/s	(南)	1日12時36分
沖縄県	名護	32.8m/s	(南南西)	1日11時34分
沖縄県	奥	31.9m/s	(南南西)	1日11時47分
沖縄県	南大東	31.0m/s	(南)	31日23時45分
鹿児島県	名瀬	29.9m/s	(南東)	1日 5時01分
沖縄県	安次嶺	29.8m/s	(南西)	1日10時47分

(3) 大雨等の状況 (台風第11号や前線等関連 8月7日0時~8月10日6時)

・ 主な1時間降水量

三重県	尾鷲	85.0ミリ	9日12時16分まで
高知県	魚梁瀬	80.5ミリ	10日 0時43分まで
三重県	宮川	76.0ミリ	9日13時07分まで
高知県	須崎	75.0ミリ	10日 3時42分まで
三重県	藤坂峠	72.5ミリ	9日15時18分まで
千葉県	東庄	71.5ミリ	10日 3時21分まで
石川県	羽咋	70.5ミリ	8日 4時49分まで
宮崎県	深瀬	70.5ミリ	9日 3時42分まで
和歌山県	色川	68.0ミリ	9日 5時18分まで
宮崎県	② 串間	65.5ミリ	9日 2時54分まで

② 集計期間内に欠測している時間帯がある観測所です。

(気象レーダー等による解析(※))

三重県	津市	約110ミリ	9日16時30分まで
高知県	室戸市	約100ミリ	10日06時00分まで
宮城県	川崎町	約90ミリ	8日15時30分まで
栃木県	日光市	約90ミリ	7日18時00分まで
千葉県	香取市	約90ミリ	10日06時00分まで
三重県	松阪市	約90ミリ	9日16時00分まで
三重県	亀山市	約90ミリ	9日16時30分まで
三重県	南伊勢町	約90ミリ	9日15時00分まで
和歌山県	古座川町	約90ミリ	9日05時00分まで
和歌山県	串本町	約90ミリ	9日05時00分まで
高知県	北川村	約90ミリ	10日00時30分まで
福岡県	飯塚市	約90ミリ	7日17時30分まで
宮崎県	宮崎市	約90ミリ	9日05時00分まで
宮崎県	日南市	約90ミリ	9日05時00分まで

・ 主な24時間降水量

高知県	魚梁瀬	781.0ミリ	10日 5時50分まで
高知県	船戸	674.0ミリ	10日 4時40分まで
高知県	鳥形山	593.5ミリ	10日 4時50分まで
高知県	窪川	526.0ミリ	10日 4時10分まで
徳島県	福原旭	510.5ミリ	10日 5時20分まで
徳島県	木頭	493.5ミリ	10日 6時00分まで
三重県	宮川	453.0ミリ	10日 3時40分まで
高知県	大正	451.5ミリ	10日 4時00分まで
三重県	白山	449.5ミリ	10日 4時00分まで
高知県	携原	430.0ミリ	10日 4時30分まで

(気象レーダー等による解析(※))

高知県	室戸市	約900ミリ	10日06時00分まで
奈良県	川上村	約800ミリ	10日02時00分まで
徳島県	那賀町	約800ミリ	10日06時00分まで
徳島県	海陽町	約800ミリ	10日06時00分まで
徳島県	つるぎ町	約800ミリ	10日06時00分まで
高知県	奈半利町	約800ミリ	10日06時00分まで
高知県	北川村	約800ミリ	10日06時00分まで
高知県	馬路村	約800ミリ	10日06時00分まで

・ 主な期間降水量

高知県	魚梁瀬	986.0ミリ
高知県	船戸	918.5ミリ
高知県	鳥形山	903.5ミリ
徳島県	福原旭	698.0ミリ
高知県	窪川	680.5ミリ
徳島県	木頭	659.0ミリ
高知県	大正	599.5ミリ
高知県	佐川	557.0ミリ
高知県	樽原	531.5ミリ
和歌山県	本宮	518.0ミリ

(気象レーダー等による解析 (※))

高知県	室戸市	約1100ミリ
高知県	北川村	約1100ミリ
奈良県	川上村	約1000ミリ
徳島県	那賀町	約1000ミリ
徳島県	海陽町	約1000ミリ
高知県	馬路村	約1000ミリ
高知県	仁淀川町	約1000ミリ
高知県	越知町	約1000ミリ
高知県	津野町	約1000ミリ

・ 主な風速

高知県	室戸岬	41.6m/s	(南東)	10日 4時43分
沖縄県	@ 北大東	32.3m/s	(北北東)	7日15時03分
沖縄県	旧東	31.6m/s	(北)	7日15時10分
沖縄県	南大東	29.2m/s	(北西)	7日19時01分
鹿児島県	屋久島	26.6m/s	(北)	9日 5時15分
長崎県	雲仙岳	24.4m/s	(東北東)	9日 4時52分
鹿児島県	種子島	23.7m/s	(北)	9日 7時15分
高知県	南国日章	22.6m/s	(東)	10日 4時17分
徳島県	蒲生田	22.2m/s	(東南東)	10日 3時33分
和歌山県	南紀白浜	21.8m/s	(南東)	10日 4時20分

・ 主な瞬間風速

高知県	室戸岬	52.5m/s	(南東)	10日 4時35分
沖縄県	@ 北大東	47.3m/s	(北北東)	7日14時50分
沖縄県	旧東	47.3m/s	(北)	7日15時10分
沖縄県	南大東	44.5m/s	(北)	7日15時53分
高知県	清水	38.2m/s	(東北東)	9日21時41分
鹿児島県	種子島	35.4m/s	(東北東)	8日19時40分
和歌山県	南紀白浜	35.0m/s	(南東)	10日 5時39分
高知県	南国日章	35.0m/s	(東)	10日 4時21分
鹿児島県	屋久島	34.5m/s	(北東)	8日20時53分
鹿児島県	尾之間	34.1m/s	(東北東)	8日19時48分

@ 集計期間内に欠測している時間帯がある観測所です。

(4) 波浪の状況 (台風第11号や前線等関連 8月7日0時~8月10日6時)

- ・ 台風第11号に伴う主な波浪最高値  
(波浪観測値)

【国土交通省港湾局所管】

高知県	高知港	8.8m	10日 1時20分
和歌山県	潮岬	8.0m	10日 5時20分
高知県	室津港	7.6m	10日 2時40分
高知県	上川口港	7.2m	9日 22時00分
鹿児島県	志布志港	6.1m	8日 18時00分
GPS波浪計	高知西部沖	11.3m	9日 19時40分
GPS波浪計	和歌山南西沖	8.1m	10日 5時20分
GPS波浪計	宮崎日向沖	7.8m	9日 13時40分
GPS波浪計	三重尾鷲沖	7.3m	9日 19時00分

(5) 潮位の状況 (台風第11号や前線等関連 8月7日0時~8月10日6時)

- ・ 台風第11号に伴う主な最高潮位 (波浪の影響による短周期変動を除去した値)

## 3. 国土交通省の対応

○国土交通省災害対策連絡調整会議を開催し、今後の気象状況と対応等について確認。(8月8日 13:30)

○リエゾン(情報連絡員)の派遣(～8/6)

- ・四国地方整備局より、徳島県庁へ2名派遣(8/2～4)、徳島県阿南市へ1名派遣(8/2～3)、徳島県美波町へ1名派遣(8/2～4)、徳島県海陽町へ1名(8/2～3)、2名派遣(8/4)、徳島県東みよし町へ1名派遣(8/3～4)、徳島県三好市へ1名派遣(8/3～4)、高知県庁へ1名派遣(8/3～6)、高知県高知市へ1名(8/4～6)、高知県香美市へ1名派遣(8/3)、高知県大豊町へ1名(8/5～6)、高知県須崎市へ1名派遣(8/3～4)、高知県東洋町へ1名派遣(8/2～4)、
- ・九州地方整備局より、宮崎県都城市へ2名派遣(7/31)、宮崎県延岡市へ2名派遣(8/2～3)、
- ・北海道開発局より、北海道庁へ4名派遣(8/5)、北海道苫前町へ2名派遣(8/5)、北海道積丹町へ2名派遣(8/5)、北海道神恵内村へ3名派遣(8/5)、北海道枝幸町へ3名派遣(8/5)、北海道石狩市へ2名派遣(8/5)、北海道沼田町へ2名派遣(8/5)、北海道深川市へ2名派遣(8/5～6)、北海道幌加内町へ3名派遣(8/5～6)、北海道羽幌町へ2名派遣(8/5)、北海道西興部村へ2名派遣(8/5)、北海道下川町へ2名派遣(8/5)、北海道小平町へ2名派遣(8/5)、北海道秩父別町へ2名派遣(8/5～6)、北海道北竜町へ2名派遣(8/5)、北海道雨竜町へ2名派遣(8/5)、北海道興部町へ2名派遣(8/5)、北海道鷹栖町へ2名派遣(8/5)、北海道旭川市へ2名派遣(8/5)、北海道士別市へ2名派遣(8/5)、北海道名寄市へ2名派遣(8/5)、北海道美深町へ2名派遣(8/5)、北海道音威子府村へ2名派遣(8/5)。
- ・東北地方整備局より、青森県五所川原市へ2名派遣(8/6)、青森県鱒ヶ沢町へ2名派遣(8/6)。
- ・中国地方整備局より、山口県庁へ2名派遣(8/6)、山口県和木町へ4名派遣(8/6)、山口県岩国市へ2名派遣(8/6)、広島県庄原市へ1名派遣(8/6)、広島県三次市へ1名派遣(8/6)。

○リエゾン(情報連絡員)の派遣(8/7～)

- ・四国地方整備局より、高知県庁へ2名派遣(8/7～10)、高知県高知市へ1名(8/7～8)、2名派遣(8/9～10)、高知県大豊町へ1名(8/7～8)、2名派遣(8/9～10)、高知県須崎市へ1名派遣(8/9～10)、高知県四万十市へ1名派遣(8/9～10)、高知県土佐町へ1名派遣(8/9～10)、高知県本山町へ1名派遣(8/9～10)、高知県四万十町へ2名派遣(8/9～10)、高知県黒瀬町へ2名派遣(8/9～10)、高知県大川村へ1名派遣(8/9～10)、高知県土佐清水市へ2名派遣(8/9～10)、高知県宿毛市へ1名派遣(8/9～10)、高知県大月町へ1名派遣(8/9～10)、高知県三原村へ1名派遣(8/9～10)、徳島県庁へ2名派遣(8/9～10)、徳島県阿南市へ1名派遣(8/9～10)、徳島県美波町へ2名派遣(8/9～10)、徳島県海陽町へ2名派遣(8/9～10)、徳島県三好市へ1名派遣(8/9～10)、香川県庁へ1名派遣(8/9～10)、香川県高松市へ1名派遣(8/9～10)、香川県さぬき市へ1名派遣(8/9～10)、香川県東かがわ市へ1名派遣(8/9～10)、香川県丸亀市へ1名派遣(8/9～10)、香川県三木町へ1名派遣(8/9～10)、愛媛県西予市へ1名派遣(8/9)。
- ・九州地方整備局より、宮崎県庁へ2名派遣(8/9)、鹿児島県庁へ2名派遣(8/9)、大分県庁へ2名派遣(8/9～10)、大分県佐伯市へ1名派遣(8/9)。
- ・中国地方整備局より、山口県庁へ1名派遣(8/7)、2名派遣(8/9～10)、山口県岩国市へ1名派遣(8/7～9)、山口県和木町へ2名派遣(8/9～10)、広島県庁へ2名派遣(8/9～10)、広島県安芸高田市へ1名派遣(8/9～10)、岡山県庁へ2名派遣(8/9～10)、鳥取県庁へ2名派遣(8/9～10)。
- ・近畿地方整備局より、奈良県野迫川村へ1名派遣(8/9～10)、三重県紀宝町へ1名派遣(8/9～10)。
- ・中部地方整備局より、三重県庁へ2名派遣(8/9～10)、三重県津市へ1名派遣(8/9～10)、三重県四日市市へ2名派遣(8/9～10)、三重県鈴鹿市へ1名派遣(8/9～10)、三重県桑名市へ2名派遣(8/9～10)、愛知県名古屋市へ2名派遣(8/10)、岐阜県へ2名派遣(8/10)。

○OTEC-FORCEの派遣

- ・四国地方整備局より、防災ヘリコプターによる被災状況把握のため、3名を派遣(8/5～8/6)、4名を派遣(8/7)、山腹崩落箇所の監視体制の支援のため、高知県高知市へ3名(8/5)を派遣、2名(8/6)を派遣、被災状況把握のため、高知県大豊町へ3名(8/6)を派遣。
- ・北海道開発局より、被災状況把握のため、名寄市へ5名(8/6)、美深町へ5名(8/6)を派遣、13名(8/9)を派遣。
- ・中国地方整備局より、排水ポンプ車等による応急対策のため、和木町へ4名(8/6～7)を派遣、衛星通信車等による被災状況の把握のため、和木町へ9名(8/6)、7名(8/7～8)を派遣。

防災ヘリコプターによる被災状況把握のため、3名を派遣(8/7)。

○土砂災害専門家の派遣

- ・山口県からの依頼により、山口県岩国市で発生した土砂災害対応に国土技術政策総合研究所の職員1名を現地に派遣(8/8)

○防災ヘリコプターによる被害状況調査

- ・四国地方整備局防災ヘリコプターにより、高知県及び徳島県等上空の調査を実施(8/5)。
- ・近畿地方整備局防災ヘリコプターにより、高知県及び徳島県等上空の調査を実施(8/6～7)。
- ・北海道開発局防災ヘリコプターにより、道北等上空の調査を実施(8/6)。
- ・九州地方整備局防災ヘリコプターにより、山口県等上空の調査を実施(8/7)。

○災害対策用機械等出動状況 (8月10日7:00現在)

●8月7日 12時より前に発生

整備局名	出動先	出動理由	機械名	台数	状況	期間
北海道開発局	中川郡音威子府村茂島(茂島樋門)	内水排除(天塩川水系天塩川)	排水ポンプ車	1	稼働後撤収済	8月5日～8月6日
北海道開発局	名寄市智恵文昭和(智恵文川10線排水樋管)	内水排除(天塩川水系智恵文川)	排水ポンプ車	1	稼働後撤収済	8月5日～8月5日
	名寄市(中名寄1線樋門)	内水排除(天塩川水系名寄川)			稼働後撤収済	8月5日～8月6日
北海道開発局	上川郡下川町上名寄(上名寄16線樋門)	内水排除(天塩川水系サンル川)	排水ポンプ車	1	稼働終了	8月5日～8月5日
	中川郡音威子府村茂島(茨内樋門)	内水排除(天塩川水系天塩川)			稼働後撤収済	8月5日～8月6日
北海道開発局	上川郡鷹栖町14線10号(北斗第1樋門)	内水排除(石狩川水系オサラッベ川)	排水ポンプ車	1	稼働終了	8月5日～8月5日
	名寄市(幕別第2樋門)	内水排除(天塩川水系名寄川)			稼働終了	8月5日～8月5日
	美深町(恩根内樋門)	内水排除(天塩川水系天塩川)			稼働後撤収済	8月5日～8月6日
北海道開発局	苫前郡苫前町力屋	法面監視(国道232号)	照明車	1	稼働終了撤収済	8月5日～8月5日
北海道開発局	名寄市	法面監視(名寄・美深道路)	照明車	1	稼働後撤収済	8月5日～8月5日
北海道開発局	名寄市(幕別第2樋門)	夜間作業支援(天塩川水系名寄川)	照明車	1	稼働後撤収済	8月5日～8月6日
北海道開発局	美深町(恩根内左岸大手15線樋門)	内水排除(天塩川水系天塩川)	排水ポンプ車	1	稼働後撤収済	8月5日～8月6日
北海道開発局	美深町(恩根内左岸大手15線樋門)	内水排除(天塩川水系天塩川)	照明車	1	稼働後撤収済	8月5日～8月6日
北海道開発局	久遠郡せたな町(愛知1号樋門)	内水排除(後志利別川水系後志利別川)	排水ポンプ車	2	稼働終了撤収済	8月5日～8月5日
北海道開発局	深川市鷹泊	内水排除(石狩川水系雨竜川)	排水ポンプ車	1	稼働後撤収済	8月5日～8月6日
北海道開発局	上川郡剣淵町(剣淵浄化センター)	内水排除(天塩川水系剣淵川)	排水ポンプ車	1	撤収済	8月5日～8月6日
北海道開発局	上川郡剣淵町(剣淵浄化センター)	内水排除(天塩川水系剣淵川)	照明車	1	撤収済	8月5日～8月6日
東北地整	青森県弘前市三世寺(鳴瀬排水樋門)	内水排除(岩木川水系岩木川)	排水ポンプ車	1	稼働終了撤収済	8月6日～8月6日
中国地整	山口県玖珂郡和木町	内水排除(小瀬川水系瀬田川)	排水ポンプ車	1	稼働後撤収済	8月6日～8月6日
中国地整	山口県玖珂郡和木町	内水排除(小瀬川水系瀬田川)	排水ポンプ車	2	稼働後撤収済	8月6日～8月7日
中国地整	山口県岩国市平田	内水排除(錦川水系平田川)	排水ポンプ車	1	稼働後撤収済	8月6日～8月6日
中国地整	広島県三次市島敷(恵木谷川排水樋門)	内水排除(江の川水系馬染川)	排水ポンプ車	1	稼働後撤収済	8月6日～8月6日
中国地整	広島県安佐北区深川(奥迫川排水機場)	内水排除(太田川水系三篠川)	排水ポンプ車	1	稼働後撤収済	8月6日～8月6日
中国地整	山口県岩国市多田	夜間作業支援(国道2号)	照明車	2	稼働後撤収済	8月6日～8月7日
中国地整	山口県玖珂郡和木町	土砂崩落監視	照明車	1	稼働後撤収済	8月6日～8月7日
中国地整	山口県玖珂郡和木町	土砂崩落監視	照明車	1	稼働後待機中	8月6日～
中国地整	山口県玖珂郡和木町	応急活動支援	路面清掃車	1	稼働後移動	8月7日～8月7日
	山口県岩国市多田	応急活動支援			稼働後撤収済	8月7日～8月8日
中国地整	山口県玖珂郡和木町	応急活動支援	散水車	1	稼働後移動	8月7日～8月7日
	山口県岩国市多田	応急活動支援			稼働後撤収済	8月7日～8月8日
中国地整	山口県岩国市新港町	土砂崩落監視	Ku-SAT	1	出動後撤収済	8月6日～8月7日
中国地整	山口県玖珂郡和木町瀬田地先	河道閉塞監視(小瀬川水系瀬田川)	衛星通信車	1	稼働中	8月6日～
中国地整	山口県玖珂郡和木町役場	監視映像配信	Ku-SAT	1	稼働中	8月6日～
四国地整	徳島県阿南市横見町(前田樋門)	内水排除(那賀川水系桑野川)	排水ポンプ車	1	稼働後撤収済	8月2日～8月2日
四国地整	徳島県阿南市横見町(三田樋門)	内水排除(那賀川水系桑野川)	排水ポンプ車	1	稼働後撤収済	8月2日～8月2日
四国地整	徳島県阿南市宝田町井関(井関排水機場)	内水排除(那賀川水系桑野川)	排水ポンプ車	1	稼働後撤収済	8月2日～8月2日
四国地整	徳島県阿南市宝田町井関(井関排水機場)	内水排除(那賀川水系桑野川)	照明車	1	稼働後撤収済	8月2日～8月2日
四国地整	徳島県阿南市長生町(上荒井排水機場)	内水排除(那賀川水系桑野川)	排水ポンプ車	1	稼働後撤収済	8月2日～8月2日
四国地整	徳島県阿南市長生町(上荒井排水機場)	内水排除(那賀川水系桑野川)	照明車	1	稼働後撤収済	8月2日～8月2日
四国地整	徳島県阿南市住吉町(岡本樋門)	内水排除(那賀川水系桑野川)	排水ポンプ車	1	稼働後撤収済	8月2日～8月2日
四国地整	徳島県名西郡石井町(飯尾川排水機場)	内水排除(吉野川水系吉野川)	排水ポンプ車	1	撤収済	8月2日～8月4日
四国地整	徳島県阿波市市場町(鶯谷樋門)	内水排除(吉野川水系吉野川)	排水ポンプ車	1	稼働後撤収済	8月3日～8月3日
四国地整	徳島県阿波市阿波町(五明谷樋門)	内水排除(吉野川水系吉野川)	排水ポンプ車	1	稼働後撤収済	8月3日～8月3日
四国地整	徳島県三好郡東みよし町(山陰谷川樋門)	内水排除(吉野川水系吉野川)	排水ポンプ車	2	稼働後撤収済	8月3日～8月3日
四国地整	徳島県三好郡東みよし町(山陰谷川樋門)	内水排除(吉野川水系吉野川)	照明車	1	稼働後撤収済	8月3日～8月3日

四国地整	徳島県美馬市穴吹町(明連川樋門)	内水排除(吉野川水系吉野川)	排水ポンプ車	1	稼働後撤収済	8月3日~8月4日
四国地整	徳島県美馬市脇町(新町谷樋門)	内水排除(吉野川水系吉野川)	排水ポンプ車	1	稼働後撤収済	8月3日~8月3日
四国地整	徳島県板野郡松茂町	内水排除(吉野川水系旧吉野川)	排水ポンプ車	1	稼働後撤収済	8月3日~8月3日
四国地整	高知県四万十市(横提樋門)	内水排除(渡川水系後川)	排水ポンプ車	1	稼働後撤収済	8月3日~8月4日
四国地整	高知県四万十市(横提樋門)	内水排除(渡川水系後川)	照明車	1	稼働後撤収済	8月3日~8月4日
四国地整	高知県高岡郡日高村(神母樋門)	内水排除(仁淀川水系仁淀川)	排水ポンプ車	1	稼働後撤収済	8月3日~8月4日
四国地整	高知県土佐市(新居樋門)	内水排除(仁淀川水系仁淀川)	排水ポンプ車	1	稼働後撤収済	8月3日~8月4日
四国地整	高知県土佐市中島	内水排除(仁淀川水系波介川)	排水ポンプ車	1	撤収済	8月3日~8月4日
四国地整	高知県土佐市中島	内水排除(仁淀川水系波介川)	排水ポンプ車	1	稼働後撤収済	8月3日~8月4日
四国地整	高知県吾川郡仁淀川町森山	通行規制(国道33号)	待機支援車	1	稼働後撤収済	8月2日~8月4日
四国地整	高知県長岡郡大豊町	通行規制(国道32号)	待機支援車	2	稼働後撤収済	8月5日~8月8日
四国地整	高知県長岡郡大豊町	斜面監視(砂防箇所)	照明車	1	稼働後待機中	8月7日~
四国地整	高知県吾川郡越知町横倉	復旧作業支援(国道33号)	照明車	1	稼働後撤収済	8月4日~8月7日
四国地整	高知県高知市鏡の淵	山腹崩壊監視(鏡川支川)	照明車	1	稼働後待機中	8月5日~
四国地整	高知県高知市鏡の淵	山腹崩壊監視(鏡川支川)	衛星通信車	1	稼働中	8月5日~
四国地整	高知県高知土木事務所(高知市)	山腹崩壊監視(鏡川支川)	Ku-SAT	1	稼働中	8月6日~
四国地整	高知県大豊町怒田	崩落斜面監視(怒田地すべり地区)	Ku-SAT	1	稼働中	8月7日~

各地地整毎の実出動台数(台) (8月10日7:00現在)

●8月7日 12時より前に発生

機械名	北海道開発局	東北地整	中国地整	四国地整	合計
排水ポンプ車	9	1	6	18	34
照明車	5		4	7	16
待機支援車				3	3
路面清掃車			1		1
散水車			1		1
衛星通信車			1	1	2
Ku-SAT			2	2	4
合計	14	1	15	31	61

○災害対策用機械等出動状況 (8月10日7:00現在)

●8月7日 12時以降に発生

整備局名	出動先	出動理由	機械名	台数	状況	期間
東北地整	青森県弘前市三世寺(鳴瀬排水樋門)	内水排除(岩木川水系岩木川)	排水ポンプ車	1	稼働後撤収済	8月8日~8月8日
中部地整	三重県鈴鹿市白子(鈴鹿市渚排水機場)	内水排除(堀切川)	排水ポンプ車	1	稼働後待機中	8月9日~
中部地整	三重県鈴鹿市白子(鈴鹿市渚排水機場)	内水排除(堀切川)	照明車	1	稼働後待機中	8月9日~
中部地整	三重県津市上浜(津市江戸橋第2排水機場)	内水排除(志登茂川)	排水ポンプ車	1	稼働後待機中	8月9日~
中部地整	三重県伊勢市大倉町	内水排除(宮川支川龜谷郡川)	排水ポンプ車	1	待機中	8月9日~
中部地整	三重県伊勢市大倉町	内水排除(宮川支川龜谷郡川)	照明車	1	待機中	8月9日~
近畿地整	三重県伊賀市三田	内水排除(淀川水系服部川)	排水ポンプ車	1	稼働中	8月9日~
近畿地整	兵庫県豊岡市日高町西芝	災害応急復旧支援	土のう造成機	1	稼働後待機中	8月9日~
近畿地整	兵庫県豊岡市野上(宮島樋門)	内水排除(円山川水系円山川)	排水ポンプ車	1	待機中	8月9日~
近畿地整	京都府木津川市木津(木津川合同樋門)	内水排除(淀川水系木津川)	排水ポンプ車	1	稼働中	8月9日~
近畿地整	京都府木津川市木津(木津川合同樋門)	内水排除(淀川水系木津川)	照明車	1	稼働後待機中	8月9日~
近畿地整	京都府京都市伏見区桃山大島(大島排水機場)	内水排除(淀川水系山科川)	排水ポンプ車	1	待機中	8月9日~
近畿地整	京都府京都市伏見区桃山大島(大島排水機場)	内水排除(淀川水系山科川)	照明車	1	待機中	8月9日~
近畿地整	京都府福知山市池部	内水排除(由良川水系由良川)	排水ポンプ車	1	待機中	8月9日~
近畿地整	京都府福知山市段畑地先	内水排除(由良川水系由良川)	排水ポンプ車	1	待機中	8月9日~
近畿地整	京都府綾部市小貝	内水排除(由良川水系由良川)	排水ポンプ車	1	待機中	8月9日~
近畿地整	京都府綾部市小貝	内水排除(由良川水系由良川)	照明車	1	待機中	8月9日~
中国地整	広島県福山市柳津町	内水排除(二級河川羽原川)	排水ポンプ車	1	稼働後待機中	8月9日~
四国地整	高知県四万十市(清水樋門)	内水排除(渡川水系中筋川)	排水ポンプ車	1	稼働中	8月8日~
四国地整	高知県四万十市(清水樋門)	内水排除(渡川水系中筋川)	照明車	1	待機中	8月8日~
四国地整	高知県四万十市(横堤樋門)	内水排除(渡川水系後川)	排水ポンプ車	1	稼働中	8月8日~
四国地整	高知県四万十市(横堤樋門)	内水排除(渡川水系後川)	排水ポンプ車	1	稼働中	8月9日~
四国地整	高知県四万十市(横堤樋門)	内水排除(渡川水系後川)	照明車	1	稼働後待機中	8月8日~
四国地整	高知県香南市吉川町(後川樋門)	内水排除(物部川水系物部川)	排水ポンプ車	1	稼働後待機中	8月8日~
四国地整	高知県高岡郡日高村(日下川放水路制水門)	内水排除(仁淀川水系仁淀川)	照明車	1	待機中	8月8日~



四国地整	高知県高知市春野町	内水排除(仁淀川水系仁淀川)	排水ポンプ車	1	待機中	8月8日～
四国地整	高知県高岡郡日高村下村(神母樋門)	内水排除(仁淀川水系仁淀川)	排水ポンプ車	1	稼働中	8月8日～
四国地整	高知県高岡郡日高村下村(神母樋門)	内水排除(仁淀川水系仁淀川)	照明車	1	稼働後待機中	8月8日～
四国地整	高知県吾川郡いの町音竹(宇治川樋門)	内水排除(仁淀川水系仁淀川)	排水ポンプ車	1	稼働中	8月8日～
四国地整	高知県吾川郡いの町音竹(宇治川樋門)	内水排除(仁淀川水系仁淀川)	排水ポンプ車	1	待機中	8月9日～
四国地整	愛媛県大洲市新谷(都谷川排水樋門)	内水排除(肱川水系矢落川)	排水ポンプ車	2	稼働中	8月9日～
四国地整	愛媛県大洲市白滝(滝川樋門)	内水排除(肱川水系肱川)	排水ポンプ車	1	待機中	8月9日～
四国地整	愛媛県大洲市白滝(滝川樋門)	内水排除(肱川水系肱川)	照明車	1	待機中	8月9日～
四国地整	徳島県板野郡松茂町	内水排除(吉野川水系旧吉野川)	排水ポンプ車	1	稼働中	8月9日～
四国地整	徳島県阿南市横見町(三田樋)	内水排除(那賀川水系桑野川)	排水ポンプ車	1	稼働中	8月9日～
四国地整	徳島県阿南市横見町(三田樋)	内水排除(那賀川水系桑野川)	照明車	1	稼働後待機中	8月9日～
四国地整	徳島県阿波市市場町(鶯谷川樋門)	内水排除(吉野川水系吉野川)	排水ポンプ車	1	稼働中	8月9日～
四国地整	高知県四万十市楠島(榎沢樋門)	内水排除(渡川水系中筋川)	排水ポンプ車	1	稼働中	8月9日～
四国地整	高知県吾川郡いの町八田(奥田川樋門)	内水排除(仁淀川水系仁淀川)	排水ポンプ車	1	稼働中	8月9日～
四国地整	香川県高松市玉野町	内水排除	排水ポンプ車	1	待機中	8月9日～
四国地整	香川県丸亀市新浜町一丁目(西汐入川水門)	内水排除(西汐入川)	排水ポンプ車	1	稼働後待機中	8月9日～
四国地整	愛媛県大洲市春賀(山高川樋門)	内水排除(肱川水系肱川)	排水ポンプ車	1	待機中	8月10日～
四国地整	徳島県美馬市脇町(新町谷樋門)	内水排除(吉野川水系吉野川)	排水ポンプ車	1	待機中	8月10日～
四国地整	愛媛県大洲市森町(都川樋門)	内水排除(肱川水系矢落川)	排水ポンプ車	1	稼働中	8月10日～
四国地整	香川県高松市福岡町(福岡町ポンプ機場)	内水排除	排水ポンプ車	1	待機中	8月10日～
四国地整	徳島県美馬市穴吹町(明連川樋門)	内水排除(吉野川水系吉野川)	排水ポンプ車	1	待機中	8月10日～
四国地整	徳島県美馬市穴吹町(明連川樋門)	内水排除(吉野川水系吉野川)	照明車	1	待機中	8月10日～
四国地整	徳島県阿波市市場町(指谷排水機場)	内水排除(吉野川水系吉野川)	排水ポンプ車	1	稼働中	8月10日～
四国地整	愛媛県伊予郡砥部町	内水排除(重信川水系砥部川)	排水ポンプ車	1	稼働中	8月10日～
四国地整	高知県四万十市不破(不破下流樋門)	内水排除(渡川水系四万十川)	排水ポンプ車	1	稼働中	8月10日～
四国地整	高知県四万十市不破(不破下流樋門)	内水排除(渡川水系四万十川)	照明車	1	待機中	8月10日～
四国地整	徳島県三好郡東みよし町(山陰谷川樋門)	内水排除(吉野川水系吉野川)	排水ポンプ車	1	稼働中	8月10日～
四国地整	徳島県三好郡東みよし町(山陰谷川樋門)	内水排除(吉野川水系吉野川)	照明車	1	待機中	8月10日～
四国地整	徳島県板野郡北島町	内水排除(吉野川水系旧吉野川)	排水ポンプ車	1	稼働中	8月10日～
四国地整	高知県吾川郡仁淀川町森山	通行規制(国道33号)	待機支援車	1	稼働中	8月8日～
四国地整	徳島県海部郡美波町北河内	通行規制(国道55号)	待機支援車	1	稼働中	8月9日～
九州地整	宮崎県都城市高城町石山(穂満坊排水樋管)	内水排除(大淀川水系大淀川)	排水ポンプ車	1	稼働後待機中	8月9日～
九州地整	宮崎県宮崎市系原(内の丸川水門)	内水排除(大淀川水系大淀川)	排水ポンプ車	1	稼働後待機中	8月9日～
九州地整	大分県佐伯市弥生上小倉字小又(小倉樋門)	内水排除(番匠川水系番匠川)	排水ポンプ車	1	稼働後待機中	8月9日～
九州地整	大分県佐伯市弥生大字山梨子字新地(山梨子樋門)	内水排除(番匠川水系番匠川)	排水ポンプ車	1	稼働後待機中	8月9日～
九州地整	大分県佐伯市本匠大字笠掛字ハキノタ(笠掛樋門)	内水排除(番匠川水系番匠川)	排水ポンプ車	1	稼働後待機中	8月9日～
九州地整	大分県佐伯市大字上岡字櫻野(櫻野樋門)	内水排除(番匠川水系番匠川)	排水ポンプ車	1	稼働後待機中	8月9日～
九州地整	大分県佐伯市大字女島(女島樋門)	内水排除(番匠川水系番匠川)	排水ポンプ車	1	稼働後待機中	8月9日～

各地整毎の実出動台数(台) (8月10日7:00現在)

●8月7日12時以降に発生

機械名	東北地整	中部地整	近畿地整	中国地整	四国地整	九州地整	合計
排水ポンプ車	1	3	7	1	28	7	47
照明車		2	3		9		14
待機支援車					2		2
土のう造成機			1				1
合計	1	5	11	1	39	7	64

#### 4. 気象庁の対応

- ・台風第12号に関する報道等への説明を実施(8月2日18:40)
- ・台風第12号に関する報道等への説明を実施(8月3日18:00)
- ・台風第11号に関する記者会見を実施(8月8日11:00)
- ・三重県に発表した大雨特別警報に関する記者会見を実施(8月9日18:30)
- ・気象庁として、引き続き気象状況の把握と情報発信に努める。

#### 5. 海上保安庁の対応

- ・気象警報等に留意し、随時、即応態勢をとり情報収集を実施。

・港の条件等に応じて、台風が到達する数十時間から数時間前に、港外避難等の準備作業や実施などの勧告を順次発出しており、台風の通過時にあっては、港外避難し錨泊している船舶等に対し、走錨監視や情報提供を実施。

・台風12号の影響により、3日徳島県阿南市において、山腹崩落のため海洋に面した宿泊施設の孤立が発生。阿南市からの救助要請を受け、巡視船艇及び水難救済会所属船により宿泊者74名を救助し、同日午後零時20分頃までに阿南市橘港に搬送した。搬送者に負傷等なし。

## 6. 所管施設等の状況

○河川（8月10日7:00現在）

### ■ 国管理河川の出水状況

#### 1) 現在、計画高水位を超えている河川

●8月7日 12時より前に発生

水系 河川

整備局	水系	河 川					

●8月7日 12時以降に発生

水系 河川

整備局	水系	河 川					

#### 2) 現在、はん濫危険水位を超えている河川

●8月7日 12時より前に発生

水系 河川

整備局	水系	河 川					

●8月7日 12時以降に発生

3 水系 3 河川

整備局	水系	河 川					
四国	渡川	四万十川					
四国	那賀川	那賀川					
四国	仁淀川	仁淀川					

#### 3) 現在、避難判断水位を超えてている河川

●8月7日 12時より前に発生

水系 河川

整備局	水系	河 川					

●8月7日 12時以降に発生

4 水系 4 河川

整備局	水系	河 川					
近畿	新宮川	相野谷川					
四国	吉野川	旧吉野川					
四国	吉野川	吉野川					
四国	渡川	中筋川					

#### 4) 現在、はん濫注意水位を超えている河川

水系 河川

●8月7日 12時より前に発生

整備局	水系	河 川					

●8月7日 12時以降に発生

5 水系 5 河川

整備局	水系	河 川					
四国	物部川	物部川					
四国	重信川	重信川					
四国	重信川	重信川					

四国	渡川	後川					
四国	那賀川	桑野川					

5) 計画高水位を超えたが、現在下回っている河川

●8月7日 12時より前に発生

水系 河川

整備局	水系	河 川					

●8月7日 12時以降に発生

2 水系 2 河川

整備局	水系	河 川					
中部	櫛田川	佐奈川					
中部	雲出川	波瀬川					

6) はん蓋危険水位を超えたが現在下回った河川

●8月7日 12時より前に発生

4 水系 5 河川

整備局	水系	河 川					
北海道	石狩川	雨竜川					
北海道	天塩川	天塩川	名寄川				
中国	江の川	江の川					
四国	吉野川	吉野川					

●8月7日 12時以降に発生

3 水系 3 河川

整備局	水系	河 川					
中部	鈴鹿川	鈴鹿川					
中部	雲出川	雲出川					
近畿	大和川	大和川					

7) 避難判断水位を超えたが現在下回った河川

●8月7日 12時より前に発生

3 水系 3 河川

整備局	水系	河 川					
東北	岩木川	岩木川					
中国	江の川	馬洗川					
四国	那賀川	桑野川					

●8月7日 12時以降に発生

5 水系 7 河川

整備局	水系	河 川					
中部	雲出川	中村川					
中部	鈴鹿川	内部川					
近畿	大和川	佐保川	曾我川				
近畿	淀川	名張川	木津川				
四国	渡川	後川					

8) はん蓋注意水位を超えたが現在下回った河川

11 水系 11 河川

●8月7日 12時より前に発生

整備局	水系	河 川					
北海道	石狩川	石狩川					
北海道	天塩川	問寒別川					
北海道	留萌川	留萌川					

北海道	渚滑川	渚滑川						
近畿	由良川	由良川						
中国	江の川	西城川						
中国	太田川	三篠川						
中国	小瀬川	小瀬川						
四国	仁淀川	仁淀川						
九州	菊池川	岩野川						
九州	五ヶ瀬川	北川						

●8月7日 12時以降に発生

8 水系 8 河川

整備局	水系	河 系 川						
東北	米代川	米代川						
東北	岩木川	岩木川						
中部	権田川	権田川						
中部	宮川	宮川						
四国	那賀川	桑野川						
四国	吉野川	旧吉野川						
四国	肱川	肱川						
九州	大淀川	樋渡						

■ 被害状況

1) 一般被害

※浸水家屋数は、河川に係わる沿川の浸水被害について河川管理者が把握したものであり、市町村の集計する市町村全体の浸水家屋数とは異なる。

<国管理河川>

●8月7日 12時より前に発生

都道府県	水系	河川	市町村	浸水家屋数			家屋損壊数			田畑等浸水		被害状況
				原因	床上(戸)	床下(戸)	原因	全壊(戸)	半壊(戸)	原因	面積(約ha)	
北海道	石狩川	雨竜川	沼田町							内水	16.2	※解消済み
北海道	石狩川	雨竜川	秩父別町							内水	1.5	※解消済み
北海道	石狩川	雨竜川	深川市							内水	6.1	※解消済み
北海道	石狩川	雨竜川	幌加内町							内水	3.8	※解消済み
北海道	天塩川	オサラッペ川	鷹栖町	内水	4	10						※解消済み
東北	岩木川	岩木川	弘前市							内水	0.4	※解消済み
四国	那賀川	桑野川	阿南市							溢水	23.4	※解消済み
四国	那賀川	桑野川	阿南市	内水	13	67				内水	240.0	※解消済み
四国	仁淀川	宇治川	いの町	内水	140	104				内水	24.0	※県管理区間も含む ※解消済み
四国	仁淀川	仁淀川	いの町							溢水	1.3	※解消済み
四国	仁淀川	仁淀川	高知市	内水	0	1				内水	14.0	※解消済み
四国	仁淀川	仁淀川	日高村							溢水	5.3	※解消済み

四国	仁淀川	日下川	日高村	内水	106	57				内水	206.5	※県管理区間も含む ※解消済み
四国	吉野川	吉野川	三好市	溢水	0	2				溢水	0.5	※解消済み
四国	吉野川	吉野川	三好市	内水	5	8				内水	0.9	※解消済み
四国	吉野川	吉野川	東みよし町	内水	0	1				内水	6.9	※解消済み
四国	吉野川	吉野川	東みよし町	溢水	0	1				溢水	78.0	※解消済み
四国	吉野川	吉野川	つるぎ町							内水	2.3	※解消済み
四国	吉野川	吉野川	つるぎ町							溢水	0.6	※解消済み
四国	吉野川	吉野川	阿波市	内水	0	1				内水	2.2	※解消済み
四国	吉野川	吉野川	美馬市	内水	0	1				内水	21.1	※解消済み

●8月7日 12時以降に発生

都道府県	水系	河川	市町村	浸水家屋数			家屋損壊数			田畑等浸水		被害状況
				原因	床上(戸)	床下(戸)	原因	全壊(戸)	半壊(戸)	原因	面積(約ha)	
東北	岩木川	岩木川	弘前市							内水	0.4	※解消済み
近畿	大和川	大和川	柏原市							溢水		・国分市場地区(20.0k付近) ・道路冠水 ・工場浸水 ※解消済み
近畿	大和川	大和川	柏原市							溢水		・片山地区(19.0k付近) ・霞堤への浸水 ※解消済み
近畿	淀川	服部川	伊賀市							溢水		・田畑浸水
四国	吉野川	吉野川	阿波市	調査中	0	1				調査中	0.2	詳細調査中
四国	那賀川	桑野川	阿南市							溢水	調査中	
四国	那賀川	那賀川	阿南市	調査中	29	5				調査中	51.2	詳細調査中
四国	那賀川	那賀川	阿南市	調査中	9	8				調査中	42.8	詳細調査中
四国	渡川	四万十川	四万十市							内水	23.6	詳細調査中
四国	渡川	後川	四万十市							内水	21.9	詳細調査中
四国	渡川	中筋川	四万十市							内水	180.8	詳細調査中
四国	肱川	肱川	大洲市							内水	4.2	詳細調査中
四国	重信川	重信川	砥部町	内水	2					内水	調査中	詳細調査中

<都道府県管理河川>

●8月7日 12時より前に発生

都道府県	水系	河川	市町村	浸水家屋数			家屋損壊数			田畑等浸水		被害状況
				原因	床上(戸)	床下(戸)	原因	全壊(戸)	半壊(戸)	原因	面積(約ha)	

北海道	北見幌別川	北見幌別川	枝幸町							溢水	1.1	
北海道	頓別川	頓別川	中頓別町							溢水	0.8	
北海道	天塩川	智恵文川	名寄市							溢水	0.2	
北海道	天塩川	十線川	名寄市	溢水		3				溢水	0.1	
北海道	天塩川	温根別川	士別市	越水	3					越水	30	
北海道	天塩川	温根別川	士別市							溢水	0.3	
北海道	天塩川	ペンケ十号川	美深町							溢水	0.2	
北海道	天塩川	ペンケニウブ川	美深町							溢水	0.1	
北海道	天塩川	雄木禽川	美深町							内水	0.2	
北海道	天塩川	サンル川	下川町	越水		1				溢水	10	
北海道	天塩川	サンル十二線川	下川町							溢水	23	
北海道	天塩川	六線川	剣淵町							溢水	0.9	
北海道	天塩川	忠烈布川	名寄市							溢水	1.0	
北海道	天塩川	豊栄川	名寄市	内水		10				内水	4.9	
北海道	天塩川	茶志内川	名寄市							溢水	0.3	
北海道	天塩川	ペンケナイ川	名寄市							溢水	2.5	
北海道	天塩川	有利里川	名寄市							内水	0.2	
北海道	石狩川	江丹別川	旭川市							溢水	6.2	
北海道	石狩川	雨竜川	幌加内町							溢水	49.1	
北海道	古丹別川	古丹別川	苫前町							内水	0.1	
北海道	留萌川	タルマップ川	留萌市							溢水	8	
北海道	温寧川	温寧川	小平町	内水	7	2				溢水	1	
北海道	茂築別川	茂築別川	初山別村							溢水	3.0	
北海道	石狩川	クツカリシナイ川	深川市							溢水	0.5	
北海道	石狩川	真布川	沼田町							溢水	7	
北海道	興部川	興部川	興部町	内水		6				内水	0.3	
青森県	天田内川	天田内川	青森市							溢水	1	

青森県	瀬戸子川	瀬戸子川	青森市							溢水	2	
青森県	内真部川	内真部川	青森市							溢水	6	
青森県	六枚橋川	六枚橋川	青森市							溢水	2	
青森県	岩木川	金木川	五所川原市	越水	1	4						
青森県	阿弥陀川	阿弥陀川	蓬田村							溢水	1	
青森県	岩木川	宮野沢川	中泊町							越水	1	
広島県	沼田川	棕梨川	三原市		0	3		0	0	調査中	0.35	隣接の国道486号が冠水
広島県	江の川	西城川	三次市		0	0		0	0	調査中	0.15	浸水被害あり(道路冠水)(三次市君田町木呂田付近)
広島県	江の川	美波羅川	三次市		0	0		0	0	調査中	0.5	浸水被害あり(道路冠水)(三次市有原付近)
広島県	太田川	半川	東広島市		0	1		0	0	調査中	調査中	東広島市志和町
広島県	沼田川	宇山川	東広島市		0	2		0	0	調査中	調査中	護岸および余裕高分程度の小堤が崩壊(東広島市河内町)
広島県	沼田川	棕梨川 霜降川	東広島市		0	10		0	0	調査中	調査中	合流点付近(東広島市豊栄町)
山口県	小瀬川	瀬田川	和木町							調査中		河道埋塞(小瀬川合流点から約500m上流) →8.7崩土撤去完了 浸水被害あり 床上約35千m <sup>2</sup> 61戸 床下約3.5ha 2戸
山口県	錦川	錦川	岩国市							調査中		浸水被害あり ・R2多田付近で最大H=1.0m冠水 ・岩国市行波付近 →H26.8.7パトロールを実施中
山口県	麻里布川	麻里布川	岩国市							調査中		浸水被害あり →H26.8.7パトロールを実施中
徳島県	福井川	福井川	阿南市	溢水						溢水		国道55号が冠水 支川の準用河川の未改修により浸水
徳島県	宍喰川	宍喰川	海陽町	調査中						調査中		県道久尾宍喰浦線が冠水
徳島県	海部川	海部川	海陽町	調査中						調査中		
徳島県	小松島市(床上42戸、床下183戸)、阿南市(床上106戸、床下415戸(直轄含む))、美波町(床上6戸、床下15戸)、海陽町(床上90戸、床下275戸)、那賀町(床下1戸)で浸水被害有り。 原因等詳細調査中											
高知県	高知市(床上47戸、床下89戸)で浸水被害有り。 原因等詳細調査中											
高知県	桜川	桜川	須崎市							溢水	1.2	
高知県	新莊川	新莊川	須崎市							溢水	1.8	
高知県	御手洗川	御手洗川	須崎市							溢水	0.5	
高知県	御手洗川	田ノ地川	須崎市							溢水	1.6	
高知県	河内川	河内川	東洋町	溢水	12	41				溢水	調査中	
高知県	物部川	物部川	香美市	内水	2	12				溢水	調査中	
高知県	仁淀川	柳瀬川	佐川町							溢水	調査中	

高知県	鏡川	鏡川	高知市	内水	調査中	調査中						
高知県	鏡川	鏡川	高知市	溢水	調査中	調査中						土佐山中学校が浸水
高知県	仁淀川	波介川	土佐市	内水	3	2				内水	213.9	
高知県	仁淀川	南谷川	いの町	溢水	調査中	調査中				溢水	11	
高知県	国分川	国分川	高知市	内水	調査中	調査中						
高知県	仁淀川	浅井川	土佐市	溢水	調査中	調査中						
高知県	香宗川	香宗川	土佐市	内水	1	調査中						
高知県	新川川	大用川	高知市	調査中	調査中	調査中						
高知県	新川川	北山川	高知市	調査中	調査中	調査中						

●8月7日 12時以降に発生

都道府県	水系	河川	市町村	浸水家屋数			家屋損壊数			田畑等浸水		被害状況
				原因	床上(戸)	床下(戸)	原因	全壊(戸)	半壊(戸)	原因	面積(約ha)	
奈良県	大和川	惣持寺川	三郷町			3				内水		・田畑浸水
奈良県	大和川	三代川	斑鳩町							内水	35.0	・田畑浸水
奈良県	大和川	不毛田川	河合町							内水		・田畑浸水
奈良県	大和川	岡崎川	安堵町		1	16				内水		詳細調査中
奈良県	大和川	佐味田川	河合町							内水		詳細調査中
奈良県	大和川	寺川	川西町							内水		詳細調査中
奈良県	大和川	高瀬川	大和郡山市							内水		詳細調査中
奈良県	大和川	中川	大和郡山市							内水		詳細調査中
奈良県	大和川	菩提仙川	大和郡山市							内水		詳細調査中
奈良県	大和川	調査中	天理市		1	7						詳細調査中
奈良県	大和川	調査中	奈良市			1						詳細調査中
奈良県	大和川	調査中	桜井市			2						詳細調査中
奈良県	大和川	調査中	田原本町			15						詳細調査中
奈良県	大和川	調査中	三郷町			3						詳細調査中
徳島県	吉野川	江川	吉野川市	溢水		調査中				溢水	調査中	詳細調査中
徳島県	吉野川	飯尾川	吉野川市	調査中	調査中	調査中				調査中	調査中	詳細調査中
徳島県	吉野川	園瀬川	徳島市	調査中	調査中	調査中				調査中	調査中	詳細調査中
徳島県	勝浦川	勝浦川	勝浦町	調査中	調査中	調査中				調査中	調査中	詳細調査中



香川県	西汐入川	西汐入川	丸亀市							溢水	調査中	詳細調査中
高知県	与市明川	与市明川	宿毛市							内水	調査中	県道冠水
高知県	伊与野川	伊与野川	宿毛市							内水	調査中	県道冠水
高知県	下ノ加江川	下ノ加江川	土佐清水市							溢水	調査中	田畑浸水
高知県	渡川	ヤイト川	宿毛市	内水		1				溢水	調査中	詳細調査中
高知県	渡川	吉見川	四万十町	内水		調査中				内水	調査中	床下浸水有り、道路冠水
高知県	渡川	仁井田川	四万十町	調査中	調査中	調査中				調査中	調査中	詳細調査中
高知県	仁淀川	柳瀬川	佐川町	溢水						溢水	調査中	田畑浸水
高知県	奈半利川	奈半利川	奈半利町	調査中		1				調査中	調査中	家屋浸水はポンプ排水中

2) 河川管理施設等被害

<国管理河川>

●8月7日 12時より前に発生

整備局	水系	河川	市町村	地点		被害状況		対策状況
				左右岸	KP	状態	数量(約m)	
北海道	石狩川	雨竜川	深川市	左岸	56.0	河岸浸食	L=10m	・現在調査中
北海道	石狩川	雨竜川	幌加内町	左岸	78.3	護岸変形	L=20m	・水位低下後に詳細な調査を予定
四国	吉野川	吉野川	美馬市	左岸	59.0	低水護岸(かごマット)陥没	L=20m	・ポストコーンによる立入禁止措置済み ・応急措置完了 ・本復旧については、詳細確認のうえ検討する。

●8月7日 12時以降に発生

整備局	水系	河川	市町村	地点		被害状況		対策状況
				左右岸	KP	状態	数量(約m)	
四国	渡川	中筋川						調査中
四国	那賀川	桑野川						調査中
四国	吉野川	旧吉野川						調査中
四国	渡川	四万十川						詳細調査中
四国	渡川	後川						詳細調査中
四国	重信川	重信川						詳細調査中
四国	仁淀川	仁淀川						詳細調査中
四国	肱川	肱川						詳細調査中
四国	那賀川	那賀川						詳細調査中
四国	吉野川	吉野川						詳細調査中
四国	物部川	物部川						詳細調査中

<都道府県管理河川>

●8月7日 12時より前に発生

都道府県	水系	河川	市町村	地点		被害状況		対策状況
				左右岸	KP	状態	数量(約m)	
北海道	北見幌別川	北見幌別川	枝幸町	左岸	21.0	堤防洗掘	L=50m	大型土のう設置 70%完了 8月8日8時作業再開 12時完了予定
青森県	岩木川	宮野沢川	中泊町	右岸	2.3	堤防洗掘	20m	大型土のう設置完了 8月9日14時 補強完了
広島県	沼田川	椋梨川	三原市	右岸	13.2	護岸崩壊	7m	道路兼用護岸。片側通行。
広島県	沼田川	宇山川	東広島市	左岸	2.6	護岸崩壊	25m	大型土嚢等による対応を手配中
広島県	太田川	関川	東広島市	調査中	調査中	護岸崩壊	70m	3箇所
広島県	沼田川	造賀川	東広島市	調査中	調査中	護岸崩壊	35m	
山口県	平田川	平田川	岩国市	調査中	調査中	倒木・土砂流入	調査中	撤去完了
山口県	小瀬川	関ヶ浜川	和木町	調査中	調査中	倒木・土砂流入	調査中	撤去完了
徳島県	立江川	恩山寺谷川	小松島市	左右岸	詳細調査中	護岸流出	L=約60m (30m×2)	土のうによる応急復旧
徳島県	宍喰川	宍喰川	海陽町	右岸	詳細調査中	被災調査中	L=約10m	詳細調査中
徳島県	神田瀬川	芝生川	小松島市	右岸	詳細調査中	護岸流出	L=約40m	詳細調査中
徳島県	海部川	笹無谷川	海陽町	調査中	詳細調査中	護岸流出	L=約12m	詳細調査中
徳島県	海部川	善蔵川	海陽町	左岸	詳細調査中	護岸流出	L=約15m	16:10 土のう設置済み
徳島県	魚呑川	魚呑川	美波町	調査中	詳細調査中	護岸流出	調査中	詳細調査中(準用河川)
徳島県	那賀川	堂谷川	阿南市	左岸	約400m	護岸流出	L=約20m	土のう設置予定
高知県	中口川	中口川	土佐市	河道内	河口から約900m	河道閉塞	調査中	河道内仮設道の崩壊による河道閉塞 詳細調査中
高知県	鏡川	的瀬川	高知市	右岸	詳細調査中	山腹崩壊	調査中	現時点では河道閉塞無し 詳細調査中
高知県	鏡川	神田川	高知市	河道内	詳細調査中	市道橋落橋		市道橋落橋 8/4 撤去
徳島県	那賀川	中山川	那賀町	右岸	詳細調査中	護岸流出	L=約30m	詳細調査中
徳島県	日和佐川	白沢川	美波町	左岸	詳細調査中	護岸流出	L=約5m	詳細調査中
徳島県	海部川	横山川	海陽町	左岸	詳細調査中	護岸流出	L=約51m	大型土のう設置予定(5日～)
徳島県	海部川	母川	海陽町	左岸	詳細調査中	護岸流出	L=6m	大型土のう設置完了
徳島県	宍喰川	広岡川	海陽町	右岸	詳細調査中	護岸流出	L=20m	堆積土砂撤去
徳島県	日和佐川	山河内谷川	美波町	左岸	詳細調査中	土羽流出	L=15m	詳細調査中
徳島県	伊勢田川	伊勢田川	海陽町	左岸 右岸	詳細調査中	護岸流出	L=13m L=30m	詳細調査中(右岸上の町道通行止め)
徳島県	海部川	穴瀬谷川	海陽町	右岸	詳細調査中	護岸流出	L=13m L=7m	詳細調査中
徳島県	勝浦川	八多川	徳島市	右岸	詳細調査中	護岸流出	L=10m	詳細調査中
徳島県	宍喰川	広岡川	海陽町	左岸	詳細調査中	背面土砂流出	L=51.5m L=4.5m	土のう設置予定(上流側被災箇所の上が県道)
徳島県	海部川	西の沢川	海陽町	左岸	詳細調査中	護岸流出	L=9.5m	詳細調査中
徳島県	牟岐川	牟岐川	牟岐川	左岸	詳細調査中	護岸流出	L=7.2m	詳細調査中

●8月7日 12時以降に発生

都道府県	水系	河川	市町村	地点		被害状況		対策状況
				左右岸	KP	状態	数量(約m)	
奈良県	大和川	童田川	平群町	右岸		護岸崩壊	5m	堤防通行止

奈良県	大和川	布留川 北流	天理市	右岸		護岸崩壊	3m	堤防通行止
愛媛県	頓田川	頓田川	今治市	右岸	6km	護岸裏吸 出による 陥没	L=0.5m	碎石投入 対応済み
愛媛県	頓田川	山越川	今治市	左岸	0.5km	護岸裏吸 出による 陥没	L=1m	監視中
愛媛県	来村川	内平川	宇和島市	左岸	0.7km	護岸流出	L=5m	障害物撤去 監視中
高知県	仁淀川	奥田川	いの町			内水により奥田川 排水機場浸水		ポンプにて排水

## ■ 避難勧告及び避難指示状況

＜国管理河川に関する避難勧告及び避難指示状況＞

●8月7日 12時より前に発生

整備局	水系	河川	市町村	避難状況			発令日時	解除日時	備考
				類型	世帯数	人数			
北海道	石狩川	雨竜川	幌加内町	勧告	619	1,200	8/5 12:00	8/6 1:00	
北海道	石狩川	雨竜川	沼田町	勧告	8	21	8/5 12:40	8/6 5:30	
北海道	石狩川	雨竜川	深川市	勧告	29	51	8/5 12:00	8/6 3:00	
中国	江の川	江の川	三次	勧告	1,721	3,762	8/6 10:00	8/6 13:00	
四国	那賀川	桑野川	阿南市	勧告	8,250	21,000	8/2 14:15	8/4 7:30	
四国	吉野川	吉野川	三好市	指示	371	835	8/3 10:45	8/3 19:00	
四国	吉野川	吉野川	東みよし町	勧告	207	511	8/3 13:25	8/3 22:00	

●8月7日 12時以降に発生

整備局	水系	河川	市町村	避難状況			発令日時	解除日時	備考
				類型	世帯数	人数			
中部	雲出川	雲出川	津市	指示	1,680	4,301	8/9 15:05		
中部	雲出川	雲出川	津市	勧告	1,103	2,651	8月9日14時55分		雲出川流域
中部	雲出川	雲出川	津市	勧告	87	188	8月9日15時15分		一志地域波瀬
中部	雲出川	波瀬川	津市	勧告	256	689	8月9日15時30分		
中部	雲出川	雲出川	津市	指示	7,582	18,318	8月9日15時45分		雲出川流域
中部	鈴鹿川	鈴鹿川	四日市市	指示	131,767	312,610	8月9日18時00分		全域
中部	鈴鹿川	鈴鹿川	鈴鹿市	指示	82,218	200,971	8月9日19時00分		全域
中部	雲出川	雲出川	松阪市	指示	1,227	3,048	8月9日19時00分		
近畿	新宮川	相野谷川	紀宝町	指示	10	18	8月9日14時15分		高岡地区 (向清水 地区)
近畿	新宮川	相野谷川	紀宝町	勧告	114	207	8月9日14時15分		高岡地区 (その 他)
近畿	由良川	由良川	福知山市	準備	35,774	80,860	8月9日17時00分		
近畿	由良川	由良川	綾部市	準備	3,422	9,961	8月9日15時40分		
近畿	紀の川	紀の川	かつらぎ 町	勧告	17	26	8月9日18時33分		
近畿	大和川	大和川	三郷町	準備	1,984	4,530	8月9日12時21分		
近畿	大和川	大和川	河合町	準備	482	1,194	8月9日12時06分		
近畿	大和川	大和川	王寺町	準備	3,064	6,625	8月9日12時30分		

四国	仁淀川	日下川	日高村	勧告	2,420	5,347	8/9 14:00		※県管理区間含む
四国	渡川	中筋川	四万十市	勧告	14,749	31,610	8/9 18:07		
四国	渡川	中筋川	四万十市	指示	1,794	4,076	8/9 23:00		
四国	渡川	四万十川	四万十市	指示	96	210	8/10 3:31		
四国	吉野川	吉野川	つるぎ町	勧告	358	840	8/9 18:00		
四国	吉野川	吉野川	つるぎ町	指示	358	840	8/9 23:00		
四国	吉野川	吉野川	阿波市	勧告	2,308	6,382	8/9 19:00		
四国	吉野川	吉野川	阿波市	指示	362	875	8/10 1:50		
九州	遠賀川	金辺川	田川郡香春町	準備	—	—	2014/8/9 8:05	2014/8/9 17:00	
九州	筑後川	筑後川	朝倉市	準備	—	—	2014/8/10 12:00		
九州	大淀川	大淀川	都城市	準備	—	—	2014/8/9 6:00	2014/8/9 17:00	
九州	小丸川	小丸川	児湯郡高鍋町	準備	—	—	2014/8/9 7:00	2014/8/9 18:00	
九州	番匠川	番匠川	佐伯市	準備	—	—	2014/8/9 17:10	2014/8/9 22:00	

<都道府県管理河川に関わる避難勧告及び避難指示状況>

●8月7日 12時より前に発生

都道府県	水系	河川	市町村	避難状況			発令日時	解除日時	備考
				類型	世帯数	人数			
北海道	浜益川	浜益川	石狩市	勧告	—	34	8/5 8:10	8/5 11:00	
北海道	北見幌別川	北見幌別川	枝幸町	準備	—	55	8/5 9:11	8/5 16:30	
北海道	美国川	美国川	積丹町	準備	調査中	調査中	8/5 9:00	8/5 11:00	
北海道	天塩川	豊栄川	名寄市	勧告	—	166	8/5 10:03	8/5 18:50	
北海道	天塩川	温根別川	士別市	勧告	—	15	8/5 10:00	8/5 17:00	
北海道	石狩川	ヨシカシユツベ川	鷹栖町	勧告	—	5	8/5 11:05	8/5 19:00	
北海道	古丹別川	古丹別川	苫前町	指示	—	8	8/5 11:24	8/5 18:40	
北海道	石狩川	雨竜川	幌加内町	勧告	—	26	8/5 11:35	8/5 16:30	
青森県	岩木川	金木川	五所川原市	指示	445	1,275	8/6 7:10	8/6 13:40	
青森県	岩木川	松野木川	五所川原市	指示	437	1,605	8/6 8:30	8/6 16:30	
青森県	岩木川	飯詰川	五所川原市	指示	200	516	8/6 8:30	8/6 15:15	
青森県	中村川	中村川	鯨ヶ沢町	指示	700	1,500	8/6 8:10	8/6 11:15	
広島県	江の川	比和川	庄原市	勧告	638	1,553	8/6 5:28	8/6 15:00	
広島県	沼田川	入野川	東広島市	勧告	40	不明	8/6 6:15	8/6 16:40	
徳島県	福井川	福井川	阿南市	指示	230	600	8/2 13:00	8/4 7:30	
徳島県	海部川	海部川	海陽町	勧告	4,696	10,691	8/2 15:00	8/5 8:45	
徳島県	那賀川	桑野川	阿南市	勧告	8,250	21,000	8/2 14:15	8/4 7:30	
徳島県	日和佐川	日和佐川	美波町	勧告	3,458	7,494	8/2 15:30	8/4 17:30	
徳島県	立江川	恩山寺谷川	小松島市	勧告	2	5	8/2 20:00	8/4 11:00	

徳島県	吉野川水系	貞光川	つるぎ町	指示	2	13	8/3 15:25	8/4 2:34	
徳島県	吉野川水系	貞光川	つるぎ町	勧告	245	795	8/3 15:00	8/4 2:36	
高知県	鏡川	鏡川	高知市	勧告	162,088	337,508	8/3 10:00	8/6 10:00	うち、12世帯34人は継続中
高知県	桜川	桜川	須崎市	指示	155	355	8/3 7:50	8/5 3:00	
高知県	桜川	桜川	須崎市	勧告	11,002	23,500	8/3 11:00	8/5 3:00	
高知県	不明	不明	南国市	勧告	21,163	47,101	8/3 14:00	8/4 11:25	
高知県	不明	不明	越知町	勧告	2,920	6,122	8/3 15:20	8/4 18:00	全域
高知県	不明	不明	仁淀川町	勧告	3,270	6,206	8/3 16:00	8/4 12:00	全域
高知県	勝浦川水系	勝浦川	勝浦町	勧告	2,170	5,692	8/3 16:05	8/4 14:30	全域
宮崎県	五ヶ瀬川	北川	北川町	勧告	703	1,701	8/3 0:20	8/3 6:00	

●8月7日 12時以降に発生

都道府県	水系	河川	市町村	避難状況			発令日時	解除日時	備考
				類型	世帯数	人数			
三重県	岩田川	岩田川	津	避難勧告	7186	14390	8月9日12時35分		神戸、修成、養正、新町、敬和地区
三重県	安濃川	安濃川	津	避難勧告	4,051	7,931	8月9日13時00分		南立誠、敬和、新町、安東、楡形、村主地区
三重県	安濃川	安濃川	津市	避難指示	423	1065	8月9日15時45分		一身田
三重県	安濃川	安濃川	津市	避難指示	2141	4947	8月9日15時45分		雲出全域
三重県	安濃川	安濃川	津市	避難指示	112	262	8月9日15時45分		楡形
三重県	安濃川	安濃川	津市	避難指示	1313	2892	8月9日15時45分		高茶屋
三重県	安濃川	安濃川	津市	避難指示	324	675	8月9日15時45分		南立誠
三重県	安濃川	安濃川	津市	避難指示	466	1198	8月9日15時45分		桃園
三重県	安濃川	安濃川	津市	避難指示	543	1279	8月9日15時45分		村主
三重県	安濃川	安濃川	津市	避難指示	1982	4980	8月9日15時45分		香良洲
三重県	岩田川	岩田川	津市	避難指示	510	1271	8月9日17時05分		神戸
三重県	岩田川	岩田川	津市	避難指示	2584	4517	8月9日17時05分		敬和
三重県	岩田川	岩田川	津市	避難指示	1856	4073	8月9日17時05分		修成
三重県	岩田川	岩田川	津市	避難指示	1444	3098	8月9日17時05分		新町
三重県	岩田川	岩田川	津市	避難指示	792	1491	8月9日17時05分		養正
三重県	鈴鹿川	椋川	亀山市	避難指示	834	2056	8月9日16時00分		井田川(新椿世帯)
三重県	安濃川	安濃川	津市	避難勧告	65	133	8月9日15時45分		新町

三重県	安濃川	美農屋川	津市	避難勧告	762	1956	8月9日18時20分		安東
三重県	安濃川	美農屋川	津市	避難勧告	640	1533	8月9日18時20分		安濃
三重県	安濃川	美農屋川	津市	避難勧告	392	828	8月9日18時20分		養正
三重県	雲出川	雲出川	松阪市	避難勧告	1227	3048	8月9日16時40分		嬉野
三重県	中部その他	三渡川	松阪市	避難勧告	919	2171	8月9日17時00分		嬉野
三重県	雲出川	雲出川	松阪市	避難勧告	1816	4611	8月9日16時40分		三雲
三重県	雲出川	雲出川	松阪市	避難指示	1816	4611	8月9日19時00分		三雲
三重県	中部その他	三渡川	松阪市	避難指示	919	2171	8月9日19時50分		嬉野
三重県	中部その他	三渡川	松阪市	避難勧告	371	870	8月9日20時30分		松ヶ崎
三重県	中部その他	三渡川	松阪市	避難指示	371	870	8月9日20時45分		松ヶ崎
三重県	中部その他	三渡川	松阪市	避難指示	1286	3201	8月9日20時45分		雲出
三重県	鈴鹿川	椋川	鈴鹿市	避難勧告	11	43	8月9日14時40分		井田川 (小田町)
三重県	熊野川	相野谷川	紀宝町	避難指示	10	18	8月9日14時15分		高岡
三重県	熊野川	相野谷川	紀宝町	避難勧告	114	207	8月9日14時15分		高岡
三重県			伊賀市	避難勧告	8	25	8月9日15時20分		上野・神 戸(上林)
三重県			伊賀市	避難勧告	10	30	8月9日15時20分		上野・神 戸(上神 戸)
三重県			伊賀市	避難勧告	3	10	8月9日15時20分		上野・神 戸(古郡)
三重県			伊賀市	避難勧告	101	308	8月9日15時50分		上野・三 田(大谷)
三重県			伊賀市	避難勧告	22	53	8月9日15時50分		上野・府 中(坂之 下)
三重県			伊賀市	避難勧告	83	202	8月9日15時50分		上野・府 中(外山)
三重県			伊賀市	避難勧告	51	153	8月9日15時50分		上野・府 中(山神)
三重県			伊賀市	避難勧告	150	338	8月9日15時50分		上野・府 中(土橋)
三重県			伊賀市	避難勧告	70	223	8月9日15時50分		上野・府 中(西条)
三重県			伊賀市	避難勧告	51	117	8月9日15時50分		上野・府 中(東条)
三重県			伊賀市	避難勧告	18	55	8月9日17時00分		大山田、 山田
滋賀県	淀川	大戸川	甲賀市	勧告	943	2,520	8月9日15時40分		信楽町西 台6組、 長野、柴 町、新 町、愛宕
滋賀県	淀川	野洲川	甲賀市	勧告	266	946	8月9日20時00分		土山町山 内学区全 域
滋賀県	淀川	野洲川	栗東市	勧告	174	600	8月9日17時05分		
滋賀県	淀川	日野川	日野町	勧告	79	211	8月9日15時00分		
京都府	淀川	木津川	木津川市	勧告	27184	72,528	8月9日19時45分		
京都府	淀川	木津川	京田辺市	勧告	26809	66,437	8月9日14時30分		
京都府	淀川	木津川	南山城村	勧告	618	1,418	8月9日18時00分		

大阪府	大和川	西除川	可内長野市	勧告	5,534	12,424	8月9日17時30分		
大阪府			阪南市	勧告	209	697	8月9日16時30分		
大阪府	大和川	石川	柏原市	勧告	16,130	38,825	8月9日13時15分		
大阪府	大和川	石川	太子町	勧告	1,558	3,970	8月9日10時50分		
大阪府			泉佐野市	勧告	212	484	8月9日12時30分		
大阪府	大和川	石川	富田林市	勧告	2469	5,398	8月9日12時30分		
大阪府	大和川	石川	羽曳野市	勧告	2608	6,292	8月9日13時45分		
大阪府			島本町	勧告	46	113	8月9日13時15分		
大阪府			和泉市	勧告	2604	9,169	8月9日21時00分		
奈良県			斑鳩町	勧告			8月9日13時25分		
奈良県			安堵町	準備	613	1,453	8月9日12時17分		
奈良県			斑鳩町	準備	1089	2,838	8月9日12時30分		
和歌山県	新宮川	熊野川	田辺市	勧告	32	52	8月9日7時00分		本宮町川湯
和歌山県		左会津川	田辺市	勧告	628	1,815	8月9日16時00分		上芳養
和歌山県	日方川	日方川	海南市	勧告	11	30	8月9日9時22分		日方の一部
和歌山県	亀の川	亀の川	海南市	勧告	369	886	8月9日14時15分		貴志川流域
和歌山県	富田川	高瀬川	白浜町	勧告	249	538	8月9日9時35分		
和歌山県	日置川	日置川	白浜町	勧告	45	102	8月9日11時35分		大、玉伝
和歌山県			古座川町	勧告	1,563	3,009	8月9日10時00分		
高知県	鏡川	鏡川	高知市	指示	12	34	8/7 20:30		台風12号から継続
高知県	久礼川	久礼川	中土佐町	勧告	10	33	8/8 15:00		
高知県			南国市	勧告	21827	48,566	8/9 9:00		全域
高知県			香美市	勧告	2885	27,277	8/9 13:00		全域
高知県			香南市	勧告	14571	34,164	8/9 14:00		全域
高知県	渡川	ヤイト川	宿毛市	勧告	1785	3,909	8/9 14:10		
徳島県	勝浦川	勝浦川	勝浦町	勧告	2,170	5,692	8/9 15:15		全域
徳島県			海陽町	勧告	4,649	10,191	8/9 16:30		全域
愛媛県	僧都川	僧都川	愛南町	勧告	6	14	8/9 15:25		
高知県	渡川	山田川	宿毛市	指示	702	1,512	8/9 22:50		
高知県	仁淀川	仁淀川	仁淀川町	勧告	3,270	6,206	8/9 15:10		全域
高知県	仁淀川	仁淀川	佐川町	勧告	6,196	13,721	8/9 17:20		全域
高知県	蛸瀬川	蛸瀬川	黒潮町	勧告	5,528	12,119	8/9 17:50		全域
高知県	渡川	四万十川	窪川町	指示	728	1,559	8/10 4:00		

宮崎	加江田川	加江田川	宮崎市	勧告	134	200	8/9 5:15	2014/8/9 17:30	
宮崎	広渡川	酒谷川	日南市	勧告	1047	2,001	8/9 5:45	2014/8/9 17:00	
宮崎	市木川	市木川	串間市	勧告	235	500	8/9 5:45	2014/8/9 14:30	
宮崎	耳川	耳川	東臼杵郡藤塚村	準備	—	—	2014/8/8 16:45	2014/8/9 17:35	
宮崎	大淀川	沖水川	北諸県郡三股町	勧告	—	—	2014/8/9 9:45	2014/8/9 16:25	
宮崎	大淀川	沖水川	北諸県郡三股町	準備	—	—	2014/8/9 5:00	2014/8/9 16:25	
宮崎	広渡川	広渡川	日南市	準備	—	—	2014/8/9 8:10	2014/8/9 17:00	
宮崎	小丸川	小丸川	東臼杵郡美郷町	準備	—	—	2014/8/9 6:00	2014/8/9 17:35	
宮崎	耳川	耳川	東臼杵郡椎葉村	準備	—	—	2014/8/9 7:00		
宮崎	市木川、本城川	市木川、本城川	串間市	勧告	—	—	2014/8/9 6:50	2014/8/9 14:30	
宮崎	市木川、本城川	市木川、本城川	串間市	準備	—	—	2014/8/9 6:50	2014/8/9 14:30	
宮崎	耳川	耳川	日向市	準備	—	—	2014/8/9 8:00	2014/8/9 15:00	
宮崎	五ヶ瀬川	五ヶ瀬川	西臼杵郡高千穂町	準備	—	—	2014/8/9 8:00	2014/8/9 17:00	

## ■ 国交省所有排水ポンプ車等による水防活動状況

<国管理>

●8月7日 12時より前に発生

整備局	水系	河川	市町村	地点		排水P車出動状況		水防団等活動状況
				左右岸	KP	出動数(台)	稼働状況	
東北	岩木川	岩木川	弘前市	左岸	47k/000	1	撤収済	30m3/min
東北	岩木川	岩木川	弘前市	右岸	53k/000	1	撤収済	30m3/min
中国	江の川	馬洗川	三次市	右岸	4.2	1	撤収済	30m3/min
中国	太田川	三篠川	広島市	左岸	2.1	1	撤収済	奥迫川救急内水排水機場に設置 30m3/min
四国	那賀川	桑野川	阿南市	左岸	3k/600	1	撤収済	30m3/min
四国	那賀川	桑野川	阿南市	左岸	4k/300	1	撤収済	30m3/min
四国	那賀川	桑野川	阿南市	右岸	6k/200	1	撤収済	150m3/min
四国	那賀川	桑野川	阿南市	右岸	8k/800	1	撤収済	150m3/min
四国	那賀川	桑野川	阿南市	左岸	3k/200	1	撤収済	30m3/min
四国	吉野川	吉野川	東みよし町	右岸	62k/000	1	撤収済	60m3/min
四国	吉野川	吉野川	東みよし町	右岸	62k/000	1	撤収済	30m3/min
四国	吉野川	吉野川	阿波市	左岸	28k/500	1	撤収済	60m3/min
四国	吉野川	吉野川	阿波市	左岸	38k/500	1	撤収済	30m3/min
四国	吉野川	吉野川	美馬市	右岸	43k/800	1	撤収済	30m3/min
四国	吉野川	吉野川	美馬市	左岸	45k/600	1	撤収済	60m3/min
四国	渡川	後川	四万十市	左岸	1k/100	1	撤収済	30m3/min
四国	仁淀川	日下川	日高村	右岸	14k/500	2	撤収済	30m3/min



四国	仁淀川	仁淀川	土佐市	右岸	0k/200	1	撤収済	30m3/min
----	-----	-----	-----	----	--------	---	-----	----------

●8月7日 12時以降に発生

整備局	水系	河川	市町村	地点		排水P車出動状況		水防団等活動状況
				左右岸	KP	出動数(台)	稼働状況	
東北	岩木川	岩木川	弘前市	左岸	47k/000	1	撤収済	30m3/min
近畿	淀川	服部川	伊賀市	右岸	1k600	1	稼働	30m3/min 9日
近畿	円山川	円山川	豊岡市	右岸	11k	1	待機	60m3/min 9日
近畿	淀川	木津川	木津川市	左岸	24k	1	稼働	60m3/min 9日
近畿	淀川	山科川	京都市	左岸	1k/200-20	1	待機	30m3/min 9日
近畿	由良川	由良川	福知山市	右岸	33k	1	待機	30m3/min 9日
近畿	由良川	由良川	福知山市	左岸	38k	1	待機	30m3/min 9日
近畿	由良川	由良川	福知山市	右岸	45k	1	待機	30m3/min 9日
四国	物部川	物部川	南国市	右岸	0k/000	1	稼働	30m3/min 8日
四国	渡川	後川	四万十市	右岸	1k/000	1	稼働	30m3/min 8日
四国	渡川	中筋川	四万十市	左岸	8k/500	1	稼働	60m3/min 8日
四国	仁淀川	仁淀川	日高村	右岸	14k/500	1	稼働	150m3/min 8日
四国	仁淀川	仁淀川	いの町	左岸	9k/800	1	稼働	60m3/min 8日
四国	肱川	肱川	大洲市	右岸	6k/900	1	稼働	30m3/min 9日
四国	肱川	矢落川	大洲市	左岸	0k/800	1	稼働	150m3/min 9日
四国	吉野川	旧吉野川	松茂町	右岸	3k/900	1	稼働	30m3/min 9日 12:37
四国	吉野川	吉野川	阿波市	左岸	28k/500	1	稼働	150m3/min 9日
四国	那賀川	桑野川	阿南市	左岸	4k/300	1	稼働	150m3/min 9日
四国	渡川	中筋川	四万十市	左岸	10k/000	1	稼働	30m3/min 9日
四国	仁淀川	仁淀川	いの町	左岸	7k/000	1	稼働	30m3/min 9日
四国	渡川	後川	四万十市	右岸	1k/000	1	稼働	30m3/min 9日
四国	肱川	肱川	大洲市	右岸	12k/500	1	稼働	30m3/min 9日
四国	肱川	矢落川	大洲市	左岸	0k/800	1	稼働	30m3/min 9日
四国	仁淀川	仁淀川	いの町	左岸	9k/800	1	稼働	30m3/min 9日
四国	肱川	矢落川	大洲市	右岸	0k/500	1	稼働	30m3/min 10日
四国	吉野川	吉野川	美馬市	左岸	46k/600	1	稼働	60m3/min 10日
四国	吉野川	吉野川	阿波市	右岸	26k/500	1	稼働	30m3/min 10日
四国	渡川	四万十川	四万十市	左岸	8k/600	1	稼働	30m3/min 10日
四国	吉野川	吉野川	東みよし市	右岸	62k/000	1	稼働	60m3/min 10日
四国	吉野川	旧吉野川	北島町	右岸	5k/000	1	稼働	30m3/min 10日
九州	大淀川	大淀川	都城市	左岸	59k800	1	稼働	60m3/min 9日 6:25
九州	大淀川	大淀川	宮崎市	左岸	13k650	1	稼働	150m3/min 9日 8:41

<都道府県管理河川>

●8月7日 12時より前に発生

都道府県	水系	河川	市町村	地点		排水P車出動状況		水防団等活動状況
				左右岸	KP	出動数(台)	稼働状況	
北海道	天塩川	智恵文	名寄市	右岸	1.1	1	撤収済	
山口県	小瀬川	瀬田川	和木町	右岸		3	撤収済	30m3/min

●8月7日 12時以降に発生

都道府県	水系	河川	市町村	地点		排水P車出動状況		水防団等活動状況
				左右岸	KP	出動数(台)	稼働状況	
三重県	堀切川	堀切川	鈴鹿市			1	待機	30m3/min
三重県	志登茂川	志登茂川	津市	右岸		1	待機	30m3/min
三重県	宮川	亀谷郡川	伊勢市			1	待機	30m3/min
香川県	西汐入川	西汐入川	丸亀市	左岸		1	稼働	30m3/min 9日

○管理ダム(8月10日7:00現在)

[洪水貯留操作を実施中のダム 30ダム]

●直轄管理4ダム

蓮ダム(櫛田川水系)  
長安口ダム(那賀川水系)\*  
大渡ダム(仁淀川水系)  
柳瀬ダム(吉野川水系)

●水資源機構管理2ダム

早明浦ダム(吉野川水系)  
池田ダム(吉野川水系)

●都道府県管理24ダム

兵庫県：牛内ダム、諭鶴羽ダム、大日ダム  
和歌山県：七川ダム、椿山ダム  
愛媛県：鹿森ダム  
香川県：大川ダム、前山ダム、門入ダム、長柄ダム、内海ダム、千足ダム、吉田ダム、殿川ダム、内場ダム、栗地ダム、大内ダム  
高知県：永瀬ダム、桐見ダム、鎌井川ダム、鏡ダム\*、黒瀬ダム  
徳島県：正木ダム、宮川内ダム

[洪水貯留操作を実施した(現在は洪水貯留操作を終了した)ダム 89ダム]

●直轄管理18ダム

留萌ダム(留萌川水系)  
美利河ダム(後志利別川水系)  
大雪ダム(石狩川水系)  
忠別ダム(石狩川水系)  
豊平峡ダム(石狩川水系)  
十勝ダム(十勝川水系)  
岩尾内ダム(天塩川水系)  
森吉山ダム(米内川水系)  
玉川ダム(雄物川水系)  
大滝ダム(紀の川水系)  
弥栄ダム(小瀬川水系)  
八田原ダム(芦田川水系)  
灰塚ダム(江の川水系)  
尾原ダム(斐伊川水系)  
柳瀬ダム(吉野川水系)

大保ダム（大保川水系）  
 中筋川ダム（渡川水系）  
 鹿野川ダム（肱川水系）

●水資源機構管理 8 ダム

富郷ダム（吉野川水系）  
 布目ダム（淀川水系）  
 一庫ダム（淀川水系）  
 日吉ダム（淀川水系）  
 室生ダム（淀川水系）  
 青蓮寺ダム（淀川水系）  
 比奈知ダム（淀川水系）  
 高山ダム（淀川水系）

●都道府県管理 63 ダム

北海道：有明ダム\*、徳富ダム、愛別ダム、小平ダム  
 青森県：小泊ダム、目屋ダム、下湯ダム、飯詰ダム、浅虫ダム  
 秋田県：素波里ダム、早口ダム、協和ダム、旭川ダム、萩形ダム、岩見ダム、  
 森吉ダム、皆瀬ダム  
 宮城県：上大沢ダム、花山ダム  
 三重県：宮川ダム、滝川ダム、君ヶ野ダム  
 奈良県：岩井川ダム、白川ダム、天理ダム、初瀬ダム  
 大阪府：挾山池ダム  
 和歌山県：二川ダム  
 広島県：梶毛ダム、山田川ダム、福富ダム、仁賀ダム、椋梨ダム、野間川ダム、  
 御調ダム、四川ダム  
 岡山県：津川ダム、八塔寺ダム  
 山口県：生見川ダム、中山川ダム、御庄川ダム  
 愛媛県：山財ダム  
 徳島県：福井ダム  
 高知県：坂本ダム  
 香川県：五郷ダム  
 福岡県：日向神ダム、カ丸ダム  
 佐賀県：横竹ダム、中木庭ダム、矢筈ダム  
 長崎県：雪浦ダム  
 大分県：乙見ダム、北川ダム  
 宮崎県：祝子ダム、田代八重ダム、岩瀬ダム、渡川ダム、松尾ダム、広渡ダム  
 鹿児島県：大和ダム、川辺ダム  
 沖縄県：金城ダム、倉敷ダム

（天候等により再度洪水貯留操作を開始する場合があります。）

\* 直轄管理の長安口ダム（那珂川水系那珂川〈1級〉）、高知県管理の鏡（かがみ）ダム（鏡川水系〈2級〉）、北海道管理の有明ダム（茂築別川（もちくべつがわ）水系〈2級〉）については、異常洪水時防災操作を実施。

注：異常洪水時防災操作とは、大きな出水によりダムの洪水貯留容量を使い切る可能性が生じたため、ダムに流れ込む量とダムから流す量と同じ量になるように移行する操作です。

○土砂災害

●土砂災害発生状況(8月10日 7:00現在)

・土石流等（8月1日～7日発生）

都道府県名	市町村名	人的被害			人家被害		
		死者	行方不明者	負傷者	全壊	半壊	一部損壊
長野県	1件 池田町 1件	-	-	-	-	-	-
兵庫県	1件 南あわじ市 1件	-	-	-	-	-	-
広島県	2件 大竹市 1件	-	-	-	-	-	-
	東広島市 1件	-	-	-	-	-	-
山口県	3件 岩国市 3件	-	-	-	-	-	-
徳島県	3件 海陽町 3件	-	-	-	-	-	-

香川県	1件	三豊市	1件	-	-	-	-	-	-	-
大分県	1件	佐伯市	1件	-	-	-	-	-	-	-
鹿児島県	3件	鹿児島市	3件	-	-	-	-	-	-	-
合計	15件			名	名	名	戸	戸	戸	

・土石流等（8月8日発生～）

都道府県名	市町村名	人的被害			人家被害					
		死者	行方不明者	負傷者	全壊	半壊	一部損壊			
香川県	1件	さぬき市	1件	-	-	-	-	-	-	-
合計	1件			名	名	名	戸	戸	戸	

・地すべり（8月1日～7日発生）

都道府県名	市町村名	人的被害			人家被害					
		死者	行方不明者	負傷者	全壊	半壊	一部損壊			
徳島県	2件	三好市	2件	-	-	-	-	-	-	-
高知県	11件	大豊町	10件	-	-	-	-	-	-	-
		高知市	1件	-	-	-	-	-	-	-
合計	13件			名	名	名	戸	戸	戸	

・がけ崩れ（8月1日～7日発生）

都道府県名	市町村名	人的被害			人家被害						
		死者	行方不明者	負傷者	全壊	半壊	一部損壊				
青森県	1件	弘前市	1件	-	-	-	-	-	-	-	
山形県	1件	朝日町	1件	-	-	-	-	-	-	-	
和歌山県	5件	海南市	1件	-	-	-	-	-	-	-	
		串本町	3件	-	-	-	-	-	-	-	-
		日高川町	1件	-	-	-	-	-	-	-	-
島根県	1件	邑南町	1件	-	-	-	-	-	-	-	
広島県	6件	廿日市市	1件	-	-	-	-	-	-	-	
		大竹市	3件	-	-	-	-	-	-	-	-
		広島市	1件	-	-	-	-	-	-	-	-
		庄原市	1件	-	-	-	-	-	-	-	-
山口県	36件	岩国市	34件	1名	-	1名	2戸	1戸	1戸	-	
		和木町	1件	-	-	-	-	-	-	-	-
		周南市	1件	-	-	-	-	-	-	-	-
徳島県	3件	海陽町	2件	-	-	-	-	-	-	1戸	
		那賀町	1件	-	-	-	-	-	-	-	-
愛媛県	3件	大洲市	2件	-	-	-	-	-	-	-	
		内子町	1件	-	-	-	-	-	-	-	-
高知県	125件	土佐市	6件	-	-	-	-	-	-	1戸	
		南国市	3件	-	-	-	-	-	-	-	-
		大豊町	12件	-	-	-	-	-	-	-	3戸
		土佐町	3件	-	-	-	-	-	-	-	-
		越後町	2件	-	-	-	-	-	-	-	-
		日高村	3件	-	-	-	-	-	-	-	1戸
		香美市	5件	-	-	-	-	-	-	-	-
		仁淀川町	3件	-	-	-	-	-	1戸	-	-
		須崎市	5件	-	-	-	-	-	-	-	-
		いの町	5件	-	-	-	-	-	1戸	-	-
		四万十町	2件	-	-	-	-	-	-	-	-
		中土佐町	2件	-	-	-	-	-	-	-	-
		津野町	1件	-	-	-	-	-	-	-	-
		高知市	73件	-	-	-	-	-	-	-	-
大分県	5件	豊後大野市	1件	-	-	-	-	-	-	-	
		佐伯市	1件	-	-	-	-	-	-	-	-
		臼杵市	1件	-	-	-	-	-	-	-	-
		大分市	1件	-	-	-	-	-	-	-	-
		由布市	1件	-	-	-	-	-	-	-	-

宮崎県	2件	宮崎市	1件	-	-	-	-	-	-
		日之影町	1件	-	-	-	-	-	-
鹿児島県	1件	鹿児島市	1件	-	-	-	-	-	-
合計 189件				1名	名	1名	2戸	3戸	7戸

・ かけ崩れ (8月8日発生～)

都道府県名	市町村名	人的被害			人家被害				
		死者	行方不明者	負傷者	全壊	半壊	一部損壊		
石川県	1件	羽咋市	1件	-	-	-	-	-	
		柏原市	1件	-	-	-	-	-	
大阪府	3件	河内長野市	1件	-	-	-	-	4戸	
		和泉市	1件	-	-	-	-	-	
和歌山県	2件	高野町	1件	-	-	-	-	-	
		海南市	1件	-	-	-	-	-	
愛媛県	2件	今治市	1件	-	-	-	-	-	
		松山市	1件	-	-	-	-	-	
宮崎県	5件	椎葉村	1件	-	-	-	-	-	
		日南市	3件	-	-	-	-	1戸	
		宮崎市	1件	-	-	-	-	-	
合計 13件				名	名	名	戸	戸	5戸

● 土砂災害警戒情報の発表状況及び土砂災害に関わる避難勧告等の状況 (8月10日7:00現在)

土砂災害警戒情報				避難勧告等情報						
都道府県	市町村	発表日時	解除日時	地区	避難の状況			発令日時	解除日時	備考
					避難準備 避難勧告 避難指示	対象 世帯数	対象人数			
徳島県	三好市	8月02日 13時54分	8月06日 14時40分	山城町(上名)	避難勧告	7	15	8月06日 12時15分		
				西祖谷山村(西岡)	避難指示	2	4	8月07日 11時00分		
				山城町(下名)	避難指示	13	27	8月09日 08時30分		
				山城、東祖谷、西祖谷	避難準備			8月09日 21時40分		
高知県	大豊町	8月03日 06時40分	8月06日 16時48分	全域	避難勧告	2,435	4,400	8月02日 23時00分		
				怒田、寺内、大平	避難指示	34	58	8月05日 5時40分		
広島県	大竹市	8月06日 02時40分	8月06日 13時15分	白石、立戸	避難勧告	42	83	8月06日 05時50分		
山口県	岩国市	8月06日 04時05分	8月06日 11時50分	新港、装束、多田	避難勧告	1,379	2,733	8月06日 08時02分	8月07日 10時30分	
				多田、関戸、川西、新港、立石	避難指示			8月08日 15時00分		
				装束、多田	避難指示			8月08日 15時00分		
				小瀬	避難勧告			8月09日 10時00分		
山口県	和木町	8月06日 04時05分	8月06日 11時50分	瀬田関ヶ浜、和木	避難勧告	1,003	2,439	8月06日 06時30分	8月08日 09時30分	
				大谷、関ヶ浜	避難指示	1,026	2,482	8月08日 15時00分		

愛媛県	新居浜市			多喜浜、中萩、大島、神郷、角野、若宮、金栄、惣開、船木、泉川、大生院、別子校区の一部	避難準備	229	481	8月08日 18時50分			
					避難勧告	229	481	8月09日 18時00分			
宮崎県	宮崎市	8月09日 04時15分									
宮崎県	都城市	8月09日 04時15分	8月09日 14時25分	全域	避難準備	77,772	169,623	8月09日 06時00分	8月09日 17時00分		
宮崎県	三股町	8月09日 04時15分	8月09日 14時25分	勝岡、前目、第3、第4	避難準備	1,742	3,904	8月09日 05時00分	8月09日 16時25分		
				第5	避難勧告	323	632	8月09日 09時45分	8月09日 16時25分		
宮崎県	日南市	8月09日 05時45分	8月09日 14時25分	平野、戸高	避難勧告	1,047	2,001	8月09日 05時45分	8月09日 17時00分		
				全域	避難準備	23,345	54,889	8月09日 08時10分	8月09日 17時00分		
和歌山県	那智勝浦町	8月09日 05時45分		太田	避難準備	601	1,185	8月09日 11時20分			
				市野々、井関・八反田、川関、天満中村	避難準備	1,733	2,836	8月09日 13時00分			
和歌山県	古座川町	8月09日 05時45分		全域	避難準備	1,563	3,009	8月09日 07時45分			
和歌山県	串本町	8月09日 05時45分		古座川流域	避難準備	1,018	1,956	8月09日 10時30分			
徳島県	吉野川市	8月09日 06時50分		山川地区の山すそ	避難勧告			8月09日 18時55分			
				鴨島、川島、美郷	避難勧告	2,569	6,154	8月09日 07時15分			
				山川、川田天神、村雲、北島東、北島西、瀬津、東市久保	避難準備			8月09日 17時30分			
徳島県	阿波市	8月09日 06時50分		久勝、伊沢、八幡、土成、大俣、市場、御	避難勧告	2,308	6,382	8月09日 19時00分			
徳島県	上勝町	8月09日 06時50分		全域	避難勧告	850	1,767	8月09日 16時00分			
徳島県	佐那河内村	8月09日 06時50分									
徳島県	神山町	8月09日 06時50分		広野	避難指示	1	1	8月09日 16時41分			
				広野	避難準備	28	80	8月09日 18時00分			
宮崎県	串間市	8月09日 06時50分	8月09日 14時25分	上平、下平、中福良、古都、平田	避難勧告	235	500	8月09日 06時50分	8月09日 14時30分		
				小田代、春日、海北	避難準備	80	167	8月09日 06時50分	8月09日 14時30分		
宮崎県	国富町	8月09日 06時50分	8月09日 14時25分								
宮崎県	高鍋町	8月09日 06時50分	8月09日 14時25分	下永谷、大平寺、脇、黒谷、松本、山下、坂本、家床、正祐	避難勧告	796	1,781	8月09日 07時00分	8月09日 18時00分		
				避難勧告発令地域を除く全域	避難準備	8,793	19,563	8月09日 07時00分	8月09日 18時00分		

宮崎県	新富町	8月09日 06時50分		上富田、下新田、日置、三納代	避難勧告	346	924	8月09日 10時00分	8月09日 16時20分		
奈良県	吉野町	8月09日 07時15分									
和歌山県	田辺市	8月09日 07時25分		本宮町川湯	避難勧告	32	52	8月09日 07時00分			
				上芳養	避難勧告	628	1,815	8月09日 16時00分			
和歌山県	白浜町	8月09日 07時25分		十九淵	避難勧告	249	538	8月09日 09時35分			
				日置川流域	避難準備			8月09日 10時15分			
				大、玉伝	避難勧告	23	50	8月09日 11時35分			
和歌山県	上富田町	8月09日 07時25分									
宮崎県	延岡市	8月09日 07時45分	8月09日 14時25分	上三輪町、北川町、北方町	避難準備	211	442	8月09日 08時30分	8月09日 14時30分		
宮崎県	日向市	8月09日 07時45分	8月09日 14時25分	東郷町(下三ヶ、坪谷、山陰丁、山陰己、山陰	避難準備	563	1,230	8月09日 08時00分			
宮崎県	西都市	8月09日 07時45分	8月09日 14時25分								
宮崎県	木城町	8月09日 07時45分	8月09日 14時25分								
宮崎県	川南町	8月09日 07時45分	8月09日 14時25分								
宮崎県	都農町	8月09日 07時45分	8月09日 14時25分	内野々、平山、征矢原、心見、木和田、水洗・荒崎、立野、舟川、西の郡、轟、長野	避難勧告	600	1,497	8月09日 09時00分	8月09日 17時00分		
宮崎県	門川町	8月09日 07時45分	8月09日 14時25分								
宮崎県	美郷町	8月09日 07時45分	8月09日 14時25分	全域	避難準備	2,463	5,741	8月09日 06時00分	8月09日 17時35分		
奈良県	野迫川村	8月09日 07時51分									
奈良県	十津川村	8月09日 07時51分									
奈良県	川上村	8月09日 07時51分									
和歌山県	御坊市	8月09日 08時05分		全域	避難準備	10,773	25,066	8月09日 18時30分			
和歌山県	広川町	8月09日 08時05分									
和歌山県	美浜町	8月09日 08時05分		全域	避難準備	3,196	7,737	8月09日 15時00分			
和歌山県	日高町	8月09日 08時05分									
和歌山県	由良町	8月09日 08時05分									
和歌山県	印南町	8月09日 08時05分									
和歌山県	みなべ町	8月09日 08時05分		岩代	避難準備	295	1,009	8月09日 09時15分			

和歌山県	日高川町	8月09日 08時05分		田尻	避難準備	4	10	8月09日 11時00分			
和歌山県	すさみ町	8月09日 08時05分									
徳島県	鳴門市	8月09日 08時10分		全域	避難準備	21,683	50,001	8月09日 12時00分			
				鳴門町、瀬戸町、北灘町の各全域、撫養町、里浦町、大津町、大麻町の各一部	避難勧告	13,276	30,274	8月09日 17時00分			
徳島県	板野町	8月09日 08時10分		吹田、大坂、大寺、川端、大伏、羅漢、那東、黒谷	避難準備	2,524	6,490	8月09日 17時30分			
三重県	津市	8月09日 08時20分		雲出川流域(久居地域栗葉、誠之、一志地域大井、高岡、川合)	避難指示	1,680	4,301	8月09日 15時05分			
				雲出川流域(津地域高茶屋、雲出、久居地域桃園、香良洲地域)	避難指示	5,902	14,017	8月09日 15時55分			
				雲出川流域(一志地域大井、白山地域川口、八ツ山、美杉地域竹原、八知、八幡)	避難勧告	3,886	9,683	8月09日 14時55分			
				全域	避難準備			8月09日 19時50分			
大阪府	岸和田市	8月09日 08時50分		河合、神於、上白原、塔原、相川、大沢、牛滝	避難勧告	762	2,105	8月09日 08時50分			
大阪府	貝塚市	8月09日 08時50分		三ツ松、名越砂山、森、蕎原、稲谷、大川、木積、馬場、水間、三ヶ山	避難勧告	2,177		8月09日 09時10分			
大阪府	泉佐野市	8月09日 08時50分		大木、土丸、母山、南中岡本	避難勧告	212	484	8月09日 12時30分			
大阪府	河内長野市	8月09日 08時50分		天野町、天見、石見川、岩瀬、太井、小山田町ほか	避難準備	5,534	12,424	8月09日 11時30分			
				天野町、天見、石見川、岩瀬、太井、小山田町ほか	避難勧告	5,534	12,424	8月09日 17時30分			
大阪府	和泉市	8月09日 08時50分		横山校区、南横山校区、南松尾校区	避難勧告	2,604	9,169	8月09日 21時00分			
				小田町	避難準備	439	4,382	8月09日 11時06分			
大阪府	泉南市	8月09日 08時50分		金熊寺、童子畑、楠畑、葛畑、堀河	避難準備			8月09日 12時25分			
大阪府	能勢町	8月09日 08時50分									
大阪府	熊取町	8月09日 08時50分		久保、大宮、五月ヶ丘、小谷、高田、和田、成	避難勧告	763	1,920	8月09日 11時30分			
三重県	伊賀市	8月09日 08時55分		島ヶ原	避難準備	289	899	8月09日 12時10分			



兵庫県	神戸市	8月09日 09時10分	8月09日 14時00分	神戸市須磨区 禅昌寺町1丁目 6-2	避難勧告	2	3	8月9日 20時05分			
兵庫県	西宮市	8月09日 09時10分	8月09日 14時00分	仁川百合町野 町、上ヶ原十番 町、上ヶ原山田 町ほか	避難準備	26,041	70,618	8月09日 19時00分			
奈良県	大和高田市	8月09日 09時15分									
奈良県	橿原市	8月09日 09時15分									
奈良県	桜井市	8月09日 09時15分									
奈良県	田原本町	8月09日 09時15分									
奈良県	明日香村	8月09日 09時15分									
奈良県	広陵町	8月09日 09時15分									
徳島県	徳島市	8月09日 09時15分		新町、西富田、 東富田、佐古、 津田、加茂名、 八万、勝占、多 家良、上八万、 入田、国府	避難勧告	19,069	44,140	8月09日 12時15分			
徳島県	阿南市	8月09日 09時15分		全域	避難準備	30,166	76,345	8月09日 17時50分			
徳島県	勝浦町	8月09日 09時15分		全域	避難準備	2,170	5,692	8月09日 11時00分			
				全域	避難勧告	2,170	5,692	8月09日 15時15分			
大阪府	池田市	8月09日 10時00分		伏尾町、伏尾台 1丁目	避難準備			8月09日 11時30分			
				畑5、五月丘4・ 5、新町	避難準備			8月09日 12時25分			
大阪府	箕面市	8月09日 10時00分									
大阪府	豊能町	8月09日 10時00分									
兵庫県	宝塚市	8月09日 10時05分	8月09日 12時50分	御殿山4丁目	避難準備	20	30	8月09日 12時30分			
三重県	松坂市	8月09日 10時10分		三渡川流域	避難準備	919	2,171	8月09日 11時15分			
				中村川流域	避難準備	5,392	13,200	8月09日 12時30分			
				雲出川流域(三 雲)	避難準備	1,816	4,611	8月09日 13時40分			
				雲出川流域(嬉 野)	避難準備	3,043	7,659	8月09日 12時30分			
徳島県	小松島市	8月09日 10時10分		全域	避難準備	17,045	40,157	8月09日 10時00分			
徳島県	石井町	8月09日 10時10分		浦庄、石井	避難準備			8月09日 14時00分			
徳島県	上板町	8月09日 10時10分		大山、東光、松 島、神宅、高志	避難準備			8月09日 17時00分			
				松島	避難勧告	11	23	8月9日 18時45分			

大阪府	茨木市	8月09日 10時50分		忍頂寺小学校お よび大字泉原、 千提寺	避難準備	1,053	2,139	8月09日 13時45分			
大阪府	柏原市	8月09日 10時50分		堅下、堅上、国 分	避難勧告	16,130	38,825	8月09日 13時15分			
大阪府	羽曳野市	8月09日 10時50分		駒ヶ谷、羽曳が 丘、古市	避難勧告	2,608	6,292	8月09日 13時45分			
大阪府	阪南市	8月09日 10時50分									
大阪府	岬町	8月09日 10時50分									
大阪府	太子町	8月09日 10時50分		向小路、中大 道、伽山、葉 室、北仲町、大 道、畑ほか	避難勧告	1,558	3,970	8月09日 10時50分			
大阪府	河南町	8月09日 10時50分		持尾、弘川、下 河内、上河内、 青崩、平石、北 南加納	避難勧告	569	1,401	8月09日 12時50分			
大阪府	千早赤阪 村	8月09日 10時50分		全域	避難勧告	2,374	5,802	8月09日 11時50分			
高知県	宿毛市	8月09日 10時50分		平田、山奈	避難勧告	1,785	3,909	8月09日 14時10分			
				山奈町山田	避難指示	702	1,512	8月9日 22時50分			
高知県	四万十市	8月09日 10時50分		中筋、東中筋	避難勧告	835	1,820	8月09日 11時35分			
奈良県	奈良市	8月09日 10時50分									
奈良県	大和郡山 市	8月09日 10時50分									
奈良県	天理市	8月09日 10時50分									
奈良県	五條市	8月09日 10時50分									
奈良県	香芝市	8月09日 10時50分									
奈良県	葛城市	8月09日 10時50分									
奈良県	宇陀市	8月09日 10時50分									
奈良県	山添村	8月09日 10時50分									
奈良県	東吉野村	8月09日 10時50分									
和歌山県	橋本市	8月09日 10時50分									
和歌山県	新宮市	8月09日 10時50分									
和歌山県	かつらぎ 町	8月09日 10時50分		佐野	避難勧告	17	26	8月09日 18時33分			
和歌山県	九度山町	8月09日 10時50分									
和歌山県	高野町	8月09日 10時50分									
和歌山県	有田川町	8月09日 10時50分									

和歌山県	太地町	8月09日 10時50分																		
奈良県	御所市	8月09日 11時45分																		
奈良県	生駒市	8月09日 11時45分																		
奈良県	三郷町	8月09日 11時45分																		
奈良県	斑鳩町	8月09日 11時45分			高安1丁目、幸 前2丁目、高安 西1丁目、法隆 寺南3丁目	避難勧告							8月09日 13時25分							
					土砂災害警戒 区域	避難準備					8月09日 12時30分									
奈良県	安堵町	8月09日 11時45分																		
奈良県	川西町	8月09日 11時45分																		
奈良県	三宅町	8月09日 11時45分																		
奈良県	御杖村	8月09日 11時45分																		
奈良県	高取町	8月09日 11時45分																		
奈良県	上牧町	8月09日 11時45分																		
奈良県	王寺町	8月09日 11時45分																		
奈良県	河合町	8月09日 11時45分																		
奈良県	大淀町	8月09日 11時45分																		
奈良県	下市町	8月09日 11時45分																		
大阪府	堺市	8月09日 11時50分			中、西、東、南、 美原区	避難準備							8月09日 12時16分							
大阪府	富田林市	8月09日 11時50分			東条、上彼方、 楠風台1丁目、 東板持2丁目、 錦織南1丁目、 大字須賀	避難勧告	2,469	5,398					8月09日 12時30分							
大阪府	大東市	8月09日 11時50分																		
大阪府	四条畷市	8月09日 11時50分																		
大阪府	交野市	8月09日 11時50分			森北、森南、神 宮寺地区の各 一部、傍示地区	避難勧告	118	286					8月09日 22時15分							
大阪府	大阪狭山 市	8月09日 11時50分																		
京都府	京都市	8月09日 12時05分																		
京都府	宇治市	8月09日 12時05分			東笠取、西笠 取、池尾、二 尾、炭山	避難準備	229	574					8月09日 12時30分							
京都府	亀岡市	8月09日 12時05分																		

京都府	南丹市	8月09日 12時05分		全域	避難準備	13,988	33,591	8月09日 20時00分			
京都府	木津川市	8月09日 12時05分		木津川市	避難勧告	27,184	72,528	8月09日 19時45分			
京都府	宇治田原 町	8月09日 12時05分		南、奥山田、岩 山、湯屋谷、禪 定寺、立川、荒 木、郷之口、高 尾	避難準備	2,831	7,471	8月09日 13時30分			
京都府	笠置町	8月09日 12時05分									
京都府	和束町	8月09日 12時05分									
京都府	精華町	8月09日 12時05分		土砂災害警戒 区域の対象地 区	避難勧告	255	673	8月09日 14時30分			
京都府	南山城村	8月09日 12時05分		田山、童仙房、 野殿、高尾	避難勧告	486	1,272	8月09日 18時00分			
				今山、南大河 原、奥田、押 原、月ヶ瀬 ニュータウン、本 郷	避難勧告	767	1,737	8月09日 18時00分			
滋賀県	甲賀市	8月09日 12時50分		信楽町西第6 組、長野、栄 町、新町、愛宕 町、材木町、本 町、江田、丸の 内の一部、神山 市場町、勅旨沢 出土山町山内 学区全域	避難勧告	1,209	3,466	8月09日 20時00分			
高知県	四万十町	8月09日 13時12分		土和	避難準備	1,300	2,949	8月09日 14時50分			
				大正	避難準備	1,200	2,675	8月09日 18時15分			
				窪川	避難準備	6,203	12,918	8月09日 14時50分			
京都府	福知山市	8月09日 13時35分	8月09日 19時45分	全域	避難準備	35,774	80,860	8月09日 17時00分			
京都府	綾部市	8月09日 13時35分		中筋地区、綾部 地区、豊里地区	避難準備	3,422	9,961	8月09日 15時40分			
京都府	城陽市	8月09日 13時35分		中、富野、寺 田、市辺、観音 堂	避難準備	36	83	8月09日 15時00分			
京都府	向日市	8月09日 13時35分	8月09日 15時50分								
京都府	長岡京市	8月09日 13時35分	8月09日 15時50分								
京都府	八幡市	8月09日 13時35分									
京都府	京田辺市	8月09日 13時35分		全域	避難勧告	26,809	66,437	8月09日 14時30分			
京都府	大山崎町	8月09日 13時35分	8月09日 19時45分	天王山山麓地 区	避難準備	1,200	2,900	8月09日 16時30分			
京都府	井手町	8月09日 13時35分		井手町全域	避難準備	3,387	7,933	8月09日 19時15分			
三重県	名張市	8月09日 13時40分									
三重県	大台町	8月09日 13時40分									

滋賀県	大津市	8月09日 13時45分		田上学区、上田 上学区の大戸 川流域、大石学	避難準備	3,107	8,205	8月09日 15時30分			
滋賀県	高島市	8月09日 13時45分									
滋賀県	日野町	8月09日 13時45分		平子、熊野、西 明寺	避難勧告	79	211	8月09日 15時00分			
愛媛県	西予市	8月09日 14時36分		城川町	避難準備	1,676	3,722	8月09日 15時15分			
				野村町	避難準備	3,966	9,001	8月09日 17時45分			
滋賀県	東近江市	8月09日 14時40分		君ヶ畑町、蛭谷 町、箕川町、政 所町、黄和田 町、朽葉尾町、 蓼畑町	避難準備	214	471	8月09日 17時45分			
滋賀県	多賀町	8月09日 14時40分		芹谷地区	避難準備	11	18	8月09日 16時00分			
徳島県	つるぎ町	8月09日 14時40分		貞光	避難準備	2,156	4,917	8月09日 15時00分			
三重県	亀山市	8月09日 14時55分		新椿世、栄町 北、川合町、井 田川町	避難指示	834	2,056	8月09日 16時00分			
徳島県	美馬市	8月09日 18時45分		全域	避難勧告	5,393	13,156	8月09日 14時00分			
高知県	土佐清水 市	8月09日 15時20分		上野地区、下益 野地区、横道地 区	避難勧告	260	502	8月9日 18時00分			
高知県	三原村	8月09日 15時20分									
三重県	多気町	8月09日 15時40分									
三重県	度会町	8月09日 15時40分									
三重県	大紀町	8月09日 15時40分									
三重県	南伊勢町	8月09日 15時40分									
三重県	鈴鹿市	8月09日 16時05分		全域	避難指示	82,218	200,971	8月09日 19時00分			
愛媛県	宇和島市	8月09日 16時05分	8月10日 06時45分	土砂災害警戒 区域等	避難準備			8月09日 18時08分			
愛媛県	松野町	8月09日 16時05分	8月10日 06時45分	上家地、吉野 (葛川)、目黒(西 の川・上目黒)	避難勧告	96	197	8月9日 17時30分			
愛媛県	愛南町	8月09日 16時05分	8月10日 06時45分	満倉	避難勧告	6	14	8月09日 15時25分			
三重県	四日市市	8月09日 16時25分		全域	避難指示	131,767	312,610	8月09日 18時00分			
三重県	菟野町	8月09日 16時25分									
愛媛県	鬼北町	8月09日 17時05分	8月10日 06時45分								
高知県	檮原町	8月09日 17時22分		全域	避難勧告	1,770	3,685	8月9日 17時35分			
愛媛県	久万高原 町	8月09日 17時35分		露峰(橋詰)	避難指示	4	7	8月9日 17時00分			
高知県	中土佐町	8月09日 17時42分									

高知県	津野町	8月09日 17時42分											
高知県	黒潮町	8月09日 17時42分		全域	避難勧告	5,528	12,119	8月9日 17時50分					
高知県	安芸市	8月09日 18時40分		下山(大山)、穴内(川口地区、堀切地区)の一部	避難勧告	29	67	8月9日 19時30分					
				穴内(川口、堀切、八流)の一部	避難指示	6	18	8月9日 19時30分					
高知県	安田町	8月09日 18時40分											
高知県	北川村	8月09日 18時40分											
高知県	馬路村	8月09日 18時40分		影地区の一部、日浦地区の一部、東川地区の一部、相名地区の一部、魚築瀬地区の一部	避難勧告	2	4	8月9日 14時00分					
				中ノ川地区の一部	避難指示	13	26	8月9日 15時00分					
徳島県	那賀町	8月09日 18時45分		上那賀地区、木沢地区、木頭地区	避難勧告	1,757	3,635	8月9日 21時30分					
香川県	高松市	8月09日 19時00分											
香川県	さぬき市	8月09日 19時00分		全域	避難勧告	20,668	51,712	8月9日 16時50分					
香川県	東かがわ市	8月09日 19時00分		全域	避難勧告	14,136	33,212	8月9日 17時30分					
香川県	三木町	8月09日 19時00分		奥山、小藁、朝倉、鹿庭、井上(立石)、池戸(風呂谷)、池戸(深谷)	避難勧告	776	1,733	8月9日 19時50分					
高知県	大月町	8月09日 19時47分											
高知県	須崎市	8月09日 20時45分											
徳島県	三好市	8月09日 21時20分											
徳島県	那賀町	8月09日 21時20分											
徳島県	海陽町	8月09日 21時20分											
高知県	仁淀川町	8月09日 21時40分											
高知県	佐川町	8月09日 21時40分											
高知県	越知町	8月09日 21時40分											
高知県	土佐市	8月09日 22時07分											
高知県	日高村	8月09日 22時07分											
愛媛県	内子町	8月09日 22時10分											
高知県	室戸町	8月09日 22時37分											

高知県	奈半利町	8月09日 22時37分											
高知県	田野町	8月09日 23時07分											
高知県	東洋町	8月09日 23時37分											
徳島県	東みよし町	8月09日 23時45分											
高知県	香美市	8月10日 00時37分											
愛媛県	西条市	8月10日 01時35分											
愛媛県	東温市	8月10日 01時35分											
高知県	香南市	8月10日 01時37分											
高知県	芸西村	8月10日 01時37分											
高知県	大豊町	8月10日 01時37分											
高知県	いの町	8月10日 01時37分											
高知県	高知市	8月10日 03時07分											
高知県	南国市	8月10日 03時07分											
茨城県	鹿島市	8月10日 04時03分											
茨城県	神栖市	8月10日 04時03分											
愛媛県	新居浜市	8月10日 04時40分											
奈良県	天川村	8月10日 04時40分											
岐阜県	大垣市	8月10日 05時20分											
香川県	土庄町	8月10日 05時55分											
香川県	小豆島町	8月10日 05時55分											
茨城県	潮来町	8月10日 06時14分											
茨城県	稲敷市	8月10日 06時14分											
茨城県	行方市	8月10日 06時14分											
茨城県	鉾田市	8月10日 06時14分											
千葉県	旭市	8月10日 06時14分											
千葉県	匝瑳市	8月10日 06時31分											
千葉県	香取市	8月10日 06時31分											

千葉県	多古町	8月10日 06時31分											
千葉県	横芝光町	8月10日 06時31分											
岡山県	備前市	8月10日 06時38分											
岡山県	瀬戸内市	8月10日 06時38分											

○水管理・国土保全局所管の海岸保全施設の被災状況等(8月10日7:00現在)

・現時点において被害報告なし。

○道路(8月10日7:00現在)

【高速道路】

被災による通行止め: 1 区間

○印は規制中箇所

路線名	区間名	被災状況	備考
○ 東名阪自動車道	(上下線) <sup>ヨツカイチ</sup> 四日市IC~ <sup>スズカ</sup> 鈴鹿IC	土砂流出	・通行止開始日時: 8月9日16:00~(事前通行規制) ・人身物損なし、孤立なし、迂回路あり

※国道32号通行止めに伴う高速道路の無料措置

期間: 8月6日16時から、国道32号が通行可能になるまでの間

対象: ①徳島自動車道井川池田ICと高知自動車道大豊ICを出入口ICとして通行する車両(上下線問わず)

②高知自動車道新宮ICと高知自動車道大豊ICを出入口ICとして通行する車両(上下線問わず)

※下記12区間で雨量規制による通行止め

道路名: 宮崎自動車道

路線名: (上下線) 高原IC~宮崎IC [8/9 4:20~19:15解除※基準(組合せ: 連続200mm/時間50mm)]

道路名: 東九州自動車道

路線名: (上下線) 清武IC~清武南TB [8/9 4:20~19:15解除※基準(組合せ: 連続200mm/時間50mm)]

○ 道路名: 徳島自動車道

路線名: (上下線) 徳島IC~藍住IC [8/9 10:45~※基準(組合せ: 連続140mm/時間40mm)]

路線名: (上下線) 藍住IC~土成IC [8/9 6:40~※基準(組合せ: 連続140mm/時間40mm)]

路線名: (上下線) 土成IC~脇町IC [8/10 1:00~※基準(組合せ: 連続250mm)]

路線名: (上下線) 脇町IC~井川池田IC [8/10 1:00~※基準(組合せ: 連続250mm)]

○ 道路名: 神戸淡路鳴門自動車道

路線名: (上下線) 洲本IC~鳴門IC [8/9 2:40~※基準(組合せ: 連続100mm/時間40mm)]

○ 道路名: 高松自動車道

路線名: (上下線) 鳴門IC~津田東IC [8/9 8:00~※基準(連続200mm)]

路線名: (上下線) 津田東IC~高松中央IC [8/10 2:10~※基準(連続250mm)]

○ 道路名: 今治小松道路

路線名: (上下線) 新居浜IC~いよ小松IC [8/10 1:45~※基準(連続200mm)]

○ 道路名: 松山自動車道

路線名: (上下線) いよ小松IC~今張湯ノ浦IC [8/10 1:45~※基準(連続200mm)]

○ 道路名: 高知自動車道

路線名: (上下線) 伊野IC~土佐IC [8/10 0:35~※基準(連続250mm)]

路線名: (上下線) 土佐IC~須崎東 [8/10 4:00~※基準(連続290mm/時間60mm)]

○ 道路名: 瀬戸中央自動車道

区間名: (上下線) 児島IC~坂出IC [8/10 1:15~※基準(風速概ね25m/s以上)]

○ 道路名: 紀勢自動車道

路線名: (上下線) 紀勢大内山IC~大宮大台IC [8/9 13:40~※基準(組合せ: 連続220mm/時間50mm)]

○ 道路名: 伊勢自動車道 全線

(上下線) 久居IC~松坂IC [8/9 15:15~] 「※基準(連続雨量260mm/時間45mm)」

(上下線) 伊勢関IC~久居IC [8/9 16:15~] 「※基準(連続雨量260mm/時間45mm)」

(上下線) 勢和多気JCT~伊勢IC [8/9 16:25~] 「※基準(連続雨量 200mm/50mm)」

○ 道路名: 紀勢自動車道 紀勢大内山IC~勢和多気JCT

(上下線) 紀勢大内山IC~大宮大台IC [8/9 13:40~] 「※基準(連続雨量220mm/時間50mm)」

(上下線) 大宮大台IC~勢和多気JCT [8/9 15:00~] 「※基準(連続雨量220mm/時間50mm)」

○ 道路名: 新名神高速道路

区間名: (上下線) 亀山JCT~草津田上IC [亀山~甲賀土山8/9 14:45~※基準(連続雨量130mm/時間40mm)]

甲賀土山IC~草津田上IC [8/10 7:00~※基準(連続280mm)]

○ 道路名: 伊勢湾岸自動車道

区間名: (上下線) 東海JCT~四日市JCT [8/10 6:50~] 「※基準(風速20m/s)」

【直轄国道】

被災による通行止め: 10 区間

○印は規制中箇所

路線名	区間名	被災状況	備考
-----	-----	------	----



○ 国道232号	ホツクイドウ トママエグン トママエテウウエヒラ 北海道苫前郡苫前町上平	土砂崩壊	・ 通行止開始日時：8月5日8:30～ ・ 人身物損なし、孤立なし、迂回路あり
○ 国道32号	コウチケン ナガオカグン オオトヨテウテラウチ 高知県長岡郡大豊町寺内	地滑りのおそれ	・ 通行止開始日時：8月6日2:00～ ・ 人身物損なし、孤立なし、迂回路あり ・ 平行する徳島自動車道及び高知自動車道において無料措置あり
○ 国道2号	ヤマダチケン イワクニシ ニシメ クイナ 山口県岩国市錦見～杭名	法面崩落のおそれ	・ 通行止開始日時：8月7日20:00～ ・ 人身物損なし、孤立なし、迂回路あり ・ 民地側からの法面崩落の恐れがあるため通行止め
国道11号	トクシマケン ナルトシキタナダチヤウ オオズナガハマ カガ 徳島県鳴門市北灘町大須長浜～香 ワケン ヒガシ シ ヒクガチヤウ サカモト 川県東かがわ市引田町坂元	路面冠水	・ 片側交互通行開始日時：8月9日 8:40～ ・ 全面通行止開始日時：8月9日 11:00～
国道24号（京奈和自動車道）	ワカヤマケン イトケン チョウガオタニ 和歌山県伊都郡かつらぎ町大谷 (紀北かつらぎIC)～紀の川市粉 フ キー カワヒガシ	路面冠水	・ 通行止開始日時：8月9日10:05～ ・ 人身物損なし、孤立なし、迂回路あり ・ 冠水解消のため通行止め解除：8月9日 16:10
○ 国道55号	コウチケン ムロシ キラガワチヤウ ニシノミヤ ニシナダ 高知県室戸市吉良川町西宮～西灘	越波	・ 通行止開始日時：8月9日 17:00～ ・ 人身物損なし、孤立なし、迂回路あり
○ 国道55号	コウチケン ムロシ ハネ チョウツオオウラ 高知県室戸市羽根町乙大浦	越波	・ 通行止開始日時：8月9日19:00～ ・ 人身物損なし、孤立なし、迂回路なし
○ 国道56号	トクシマケン アナンシ タバナ 徳島県阿南市橋	路面冠水	・ 通行止開始日時：8月10日 3:10～ ・ 人身物損なし、孤立なし、迂回路あり
○ 国道56号宇和島道路	ウヅジマ ミナミ ツシマ タカダ 宇和島南IC～津島高田IC	地滑りのおそれ	・ 通行止開始日時：8月9日19:00～ ・ 人身物損なし、孤立なし、迂回路あり (災害対策工事中箇所の、安全確保のため事前通行規制)
○ 国道56号	ナカムラ スクミ ドウロ シマント ヒラタ 中村宿毛道路 四方十IC～平田IC	倒木	・ 通行止開始日時：8月9日 19:58～ ・ 人身物損なし、孤立なし、迂回路あり
○ 国道28号	ヒロコケン スモトシ ナカ アツハマ 兵庫県洲本市中川原町厚浜	越波	・ 通行止開始日時：8月10日3:30～ ・ 人身物損なし、孤立なし、迂回路なし
○ 国道33号	コウチケン チョウエダガワ オオクロ チョウ 高知県の町枝川～大黒町	路面冠水	・ 通行止開始日時：8月10日3:55～ ・ 人身物損なし、孤立なし、迂回路なし

※下記11区間で雨量規制等による通行止め

- 道路名：国道33号  
区間名：愛媛県上浮穴郡久万高原町中津～愛媛県上浮穴郡久万高原町柳井川 [8/9 8:00～]
- 道路名：国道33号  
区間名：高知県吾川郡仁淀川町森山字オオヂミ～愛媛県上浮穴郡久万高原町中津 [8/9 8:00～]
- 道路名：国道55号  
区間名：徳島県阿南市福井町日の地～徳島県海部郡美波町北河内 [8/9 10:10～]
- 道路名：国道33号  
区間名：愛媛県上浮穴郡久万高原町柳井川～愛媛県上浮穴郡久万高原町中黒岩 [8/9 14:20～]
- 道路名：国道33号  
区間名：高知県高岡郡越知町横倉～高知県吾川郡仁淀川町森山字オオヂミ [8/9 14:30～]
- 道路名：国道32号  
区間名：徳島県三好市山城町西宇字島の上～高知県大豊町大字高須 [8/10 3:20～]
- 路線名：国道25号  
区間名：三重県亀山市関町萩原～伊賀市柘植町 [8/9 14:40～]
- 路線名：国道1号  
区間名：三重県亀山市関町沓掛～滋賀県甲賀市土山町山中 [8/9 16:10～]
- 路線名：国道2号  
区間名：大阪府阪南市箱作地先（箱ノ浦ランプ）～大阪府泉南郡岬町淡輪地先（淡輪ランプ） [8/10 1:30～]  
※災害対策工事中箇所の、安全確保のため事前通行規制
- 路線名：国道2号  
区間名：大阪市福島区吉野2丁目（野田阪神前交差点）～大阪市西淀川区花川2丁目（野里交差点） [8/10 2:30～]  
※高潮による浸水が予想され、淀川防潮扉を閉鎖するため
- 路線名：国道28号  
区間名：兵庫県洲本市中川原町厚浜 [8/10 3:30～]  
※越波のため、事前通行規制
- 道路名：国道176号  
区間名：兵庫県西宮市名瀬町名塩～生瀬 [8/9 11:30～8/9 16:10解除]
- 道路名：国道25号（名阪国道）  
区間名：天理東IC～五月橋IC [8/9 13:30～8/9 19:00解除]
- 道路名：国道27号  
区間名：京都府船井郡京丹波町升谷～中山 [8/9 13:30～8/9 17:20解除]
- 道路名：国道25号

区間名：大阪府柏原市国分寺大橋東～奈良県北葛城郡王寺町藤井 [8/9 13:40～8/9 22:15解除]

※大和川の水位上昇により路面冠水のおそれがあるため事前通行規制

道路名：国道220号

区間名：宮崎県日南市宮浦～宮崎県日南市風田 [8/9 9:40～8/9 19:05解除]

道路名：国道220号

区間名：宮崎県宮崎市折生迫～宮崎県宮崎市内海 [8/9 13:10～8/9 19:05解除]

【補助国道】

被災による通行止め：21区間

○印は規制中箇所

路線名	区間名	被災状況	備考
○ 国道494号	コウチケン 高知県高岡郡佐川町川の内組	路側決壊	・通行止開始日時：8月3日10:30～ ・人身物損なし、孤立なし、迂回路あり
○ 国道197号(旧道)	オオイケケン 大分県大分市佐賀関	法面崩落	・通行止開始日時：8月2日18:00～ ・人身物損なし、孤立なし、迂回路あり
○ 国道251号	ナガサキケン 長崎県雲仙市小浜町	法面崩落	・通行止開始日時：8月5日13:10～ ・人身物損なし、孤立なし、迂回路あり
○ 国道439号	コウチケン 高知県長岡郡大豊町大滝～粟生	地滑りのおそれ	・通行止開始日時：8月8日11:00～ ・人身物損なし、孤立なし、迂回路あり
○ 国道193号	トクシマケン 徳島県海部郡海陽町神野字三箇	法面崩壊	・通行止開始日時：8月9日5:30～ ・人身物損なし、孤立あり、迂回路なし 【孤立情報】：8月9日19:00～ ・迂回路であった町道が土砂崩れのおそれのため 事前通行止め ・3地区195世帯420人、ライフライン確保
○ 国道422号	ミエケン 三重県伊賀市栢川	路面冠水	・通行止開始日時：8月9日11:00～ ・人身物損なし、孤立なし、迂回路あり
国道368号	ミエケン 三重県津市美杉町太郎生	路面冠水	・通行止開始日時：8月9日13:00～ ・人身物損なし、孤立なし、迂回路なし ・通行止解除日時：8月9日19:30
○ 国道424号	ワカヤマケン 和歌山県有田川町西ヶ峯	法面崩壊	・通行止開始日時：8月9日10:00～ ・人身物損なし、孤立なし、迂回路あり
○ 国道371号	ワカヤマケン 和歌山県橋本市南宿	法面崩壊	・通行止開始日時：8月9日13:30～ ・人身物損なし、孤立なし、迂回路なし(広域的にはあり)
○ 国道169号	ナラケン 奈良県吉野町櫛井	法面崩落	・通行止開始日時：8月9日13:00～ ・人身物損なし、孤立なし、迂回路あり
○ 国道441号	コウチケン 高知県四万十市岩田	路面冠水	・通行止開始日時：8月9日14:30～ ・人身物損なし、孤立なし、迂回路あり
○ 国道163号	ミエケン 三重県津市南河路	路面冠水	・通行止開始日時：8月9日15:30～ ・人身物損なし、孤立なし、迂回路あり
○ 国道195号	トクシマケン 徳島県那賀郡那賀町和喰郷字南川～八幡原	路面冠水	・通行止開始日時：8月10日3:30～ ・人身物損なし、孤立なし、迂回路あり
○ 国道438号	トクシマケン 徳島県徳島市上八万町西地～名東郡佐那河内村	路面冠水	・通行止開始日時：8月10日3:00～ ・人身物損なし、孤立なし、迂回路あり
○ 国道438号	トクシマケン 徳島県名東郡佐那河内村下字中津	路面冠水	・通行止開始日時：8月10日3:00～ ・人身物損なし、孤立なし、迂回路あり

○ 国道438号	トクシマケン ミマ ゲン チョウサダミツ 徳島県美馬郡つるぎ町貞光	路面冠水	・通行止開始日時:8月10日3:30～ ・人身物損なし、孤立なし、迂回路あり
○ 国道492号	トクシマケン ミマ シ アナブキチウアナブキ 徳島県美馬市穴吹町穴吹	路面冠水	・通行止開始日時:8月10日3:30～ ・人身物損なし、孤立なし、迂回路あり
○ 国道321号	コウチケン シマントシ ヤマジ 高知県四万十市山路	倒木	・通行止開始日時:8月10日3:50～ ・人身物損なし、孤立なし、迂回路あり
○ 国道381号	コウチケン シマントシ ニシトサエカワサキ 高知県四万十市西土佐江川崎	路面冠水	・通行止開始日時:8月10日2:50～ ・人身物損なし、孤立なし、迂回路あり
○ 国道381号	コウチケン タカオカゲン シマントチヨウ ホンマチ 高知県高岡郡四万十町本町	路面冠水	・通行止開始日時:8月10日3:35～ ・人身物損なし、孤立なし、迂回路あり
○ 国道439号	コウチケン タカオカゲン ツノチヨウ オオコシ 高知県高岡郡津野町大古味	倒木	・通行止開始日時:8月9日21:20～ ・人身物損なし、孤立なし、迂回路あり
○ 国道439号	コウチケン シマントシ ワラビオカ 高知県四万十市藤岡	路面冠水	・通行止開始日時:8月9日22:00～ ・人身物損なし、孤立なし、迂回路あり

【都道府県・政令市道】 (110区間)

8月9日 15:00  
(計76区間)

8月10日 7:00  
(計110区間)

- |                           |   |                                   |
|---------------------------|---|-----------------------------------|
| ・北海道 3区間 (路肩崩壊2、法面崩落)     | ⇒ | ・北海道 3区間 (路肩崩壊2、法面崩落)             |
| ・青森県 3区間 (法面崩落等)          | ⇒ | ・青森県 3区間 (法面崩落等)                  |
| ・三重県 10区間 (路面冠水2、法面崩落2)   | ⇒ | ・三重県 22区間 (路面冠水13、法面崩落9)          |
| ・兵庫県 3区間 (路面冠水)           | ⇒ | ・兵庫県 2区間 (路面冠水、法面崩落)              |
| ・和歌山県 5区間 (路面冠水3、法面崩落、倒木) | ⇒ | ・和歌山県 7区間 (路面冠水3、法面崩落等4)          |
|                           | ⇒ | ・京都府 1区間 (路面冠水)                   |
|                           | ⇒ | ・奈良県 3区間 (法面崩落等3)                 |
|                           | ⇒ | ・京都市 1区間 (倒木)                     |
| ・島根県 3区間 (路肩崩壊2、落石)       | ⇒ | ・島根県 3区間 (路肩崩壊2、落石)               |
| ・広島県 7区間 (法面崩落等)          | ⇒ | ・広島県 9区間 (法面崩落等)                  |
| ・山口県 4区間 (法面崩落等)          | ⇒ | ・山口県 5区間 (法面崩落等)                  |
| ・岡山県 1区間 (法面崩落)           | ⇒ | ・岡山県 1区間 (法面崩落)                   |
| ・徳島県 4区間 (法面崩落等)          | ⇒ | ・徳島県 8区間 (法面崩落等3、路面陥没2、倒木2、越波1)   |
| ・香川県 1区間 (法面崩落等)          | ⇒ | ・香川県 2区間 (法面崩落等)                  |
| ・愛媛県 3区間 (法面崩落等)          | ⇒ | ・愛媛県 6区間 (法面崩落等)                  |
| ・高知県 19区間 (法面崩落等17、路面陥没2) | ⇒ | ・高知県 23区間 (法面崩落等18、路面陥没1、倒木2、越波2) |
| ・宮崎県 7区間 (路肩崩壊4、法面崩落2、倒木) | ⇒ | ・宮崎県 7区間 (路肩崩壊4、法面崩落2、倒木)         |
| ・大分県 3区間 (落石、倒木、法面崩落)     | ⇒ | ・大分県 3区間 (落石、倒木、法面崩落)             |
|                           | ⇒ | ・熊本県 1区間 (倒木)                     |

※上記のほか、高知県の大豊町道等で1区間 (法面崩落、路肩崩壊)、高知市道1区間 (法面崩落)、北海道の名寄市道1区間 (橋台背面洗掘)、美深町道2区間 (法面崩落、橋台背面洗掘)、宮崎県木城町道1区間 (法面崩落) について被災報告あり。

【孤立情報：5地区】

<8/7 12:00以前発生：2地区>

○ 道路名：町道立川ウラノタニ線 (土砂崩落)  
地区名：高知県大豊町 浦の谷地区 (2世帯3名)  
状況：ライフライン確保 徒歩の通行可能

○ 道路名：高知市道鏡174号線 (土砂崩落)  
地区名：高知県高知市 鏡草峰地区 (2世帯4名)  
状況：ライフライン確保 徒歩の通行可能

<8/7 12:00以降発生：3地区>

○ 道路名：県道福井椿泊加茂前線 (土砂崩落)  
地区名：徳島県阿南市椿泊地区 (240世帯600名)  
状況：土砂撤去完了 安全を確認後交通解放 緊急車両の通行確保

- 道路名：国道193号（法面崩落）及び町道玉笠線ほか1路線（事前通行規制）  
 地区名：徳島県海陽町小川地区ほか2地区（195世帯420名）  
 状況：ライフライン確保 緊急車両通行可
- 道路名：市道河原谷線（土砂崩落）  
 地区名：宮崎県日南市北郷町北河内（4世帯6名）  
 状況：孤立解消
- 道路名：市道後田弓田線（倒木）  
 地区名：宮崎県日南市南郷町榎原丙（1世帯2名）  
 状況：孤立解消
- 道路名：木城町道板谷1号線（追加：土砂流出）  
 地区名：宮崎県木城町 中之又地区（9世帯15名）  
 状況：ライフライン確保 徒歩の通行可能

○ 鉄道関係（8月10日 7:00現在）  
 19事業者 70路線 運転休止

事業者名	線名	運転休止区間	運転休止		運転再開		主な被害状況等
			日	時刻	日	時刻	
JR九州	日豊線	佐伯駅～南宮崎駅間	8/9	始発	8/10	5:17	
		南宮崎駅～都城駅間			8/9	22:00	
		都城駅～国分駅間			8/9	21:00	
	豊肥線	犬飼駅～豊後竹田駅間	8/9	13:57	8/9	17:01	
		豊後竹田駅～宮地駅間	8/9	5:57	8/10	5:55	
	肥薩線	八代駅～吉松駅間	8/9	5:24	8/10	5:24	
		吉松駅～隼人駅間			8/9	18:30	
	吉都線	都城駅～吉松駅間	8/9	5:31	8/9	21:30	
	日南線	南宮崎駅～志布志駅間	8/9	5:12	9/10	5:12	
	指宿枕崎線	指宿駅～枕崎駅間	8/9	5:25	8/9	18:30	
宮崎空港線	田吉駅～宮崎空港駅間	8/9	4:40	8/9	21:30		
JR四国	土讃線	多度津駅～琴平駅間	8/9	19:36			
		琴平駅～阿波池田駅間	8/9	14:13			
		阿波池田駅～大歩危駅間	8/9	5:32			
		大歩危駅～土佐山田駅間	8/3	始発			土佐岩原駅～豊永駅間、集水 枅洗掘 大田口駅～土佐穴内駅間、護 岸洗掘・倒木 土佐穴内駅構内、土砂流入 土佐穴内駅～大杉駅間、土砂 崩壊・築堤崩壊・土砂流入 大杉駅～土佐北川駅間、道床 流出・土砂流入 土佐北川駅～角茂谷駅間、道 床流出・土砂流入 角茂谷駅～繁藤駅間、倒木 新改駅～土佐山田駅間、側溝 堆積・流水
		土佐山田駅～須崎駅間	8/9	5:32			
		須崎駅～窪川駅間	8/8	13:32			
	予讃線	高松駅～観音寺駅間	8/9	19:25			
		観音寺駅～伊予西条駅間	8/9	17:44			
		伊予西条駅～松山駅間	8/9	16:48			
		松山駅～伊予市駅間	8/9	16:27			
	予土線	伊予市駅～宇和島駅間	8/9	14:58			
		宇和島駅～近永駅間	8/9	14:52			
	牟岐線	近永駅～窪川駅間	8/9	6:27			
		徳島駅～阿南駅間	8/9	7:52			
	高德線	阿南駅～海部駅間	8/9	5:53			
		高松駅～志度駅間	8/9	19:06			
		志度駅～三本松駅間	8/9	10:36			
		三本松駅～引田駅間	8/9	7:09			

		引田駅～板野駅間	8/9	6:18			
		板野駅～徳島駅間	8/9	6:11			
	鳴門線	鳴門駅～池谷駅間	8/9	6:52			
	徳島線	徳島駅～阿波池田駅間	8/9	7:21			
	本四備讃線	児島駅～宇多津駅間	8/9	13:05			
JR西日本	山陽線	上郡駅～糸崎駅間	8/10	4:46			
		大野浦駅～岩國駅間	8/10	5:09		大野浦駅～玖波駅間、倒木	
	赤穂線	岡山駅～備前福河駅間	8/10	5:05			
	津山線	岡山駅～津山駅間	8/10	4:29			
	吉備線	岡山駅～総社駅間	8/10	5:08			
	因美線	津山駅～智頭駅間	8/10	5:03			
	福塩線	福山駅～府中駅間	8/10	5:27			
	伯備線	倉敷駅～新見駅間	8/10	4:54			
	姫新線	佐用駅～津山駅間	8/9	12:16			
		津山駅～新見駅間	8/10	4:54			
	芸備線	東城駅～備後落合駅間	8/9	18:00			
		備中神代駅～東城駅間	8/10	5:22			
	宇野線	岡山駅～宇野駅間	8/10	5:15			
		茶屋町駅～児島駅間	8/10	5:15			
	呉線	三原駅～広島駅間	8/10	5:03			
	和歌山線	王子駅～高田駅間	8/9	12:29	8/9	21:00	
		高田駅～五条駅間	8/9	6:34			
		五条駅～橋本駅間	8/10	6:00			
	紀勢線	紀伊田原駅～白浜駅間	8/9	始発			
		白浜駅～御坊駅間	8/9	10:00			
		御坊駅～和歌山駅間	8/10	始発			
	関西線	亀山駅～伊賀上野駅間	8/9	8:28			
		伊賀上野駅～加茂駅間	8/9	7:45			
		奈良駅～JR難波駅間	8/9	10:30	8/9	20:52	
	桜井線	奈良駅～高田駅間	8/9	11:03	8/9	21:50	
	草津線	草津駅～貴生川駅間	8/9	14:23	8/9	15:36	
		貴生川駅～柘植駅間					
	福知山線	新三田駅～福知山駅間	8/9	12:38	8/9	15:30	
		新三田駅～篠山口駅間	8/10	始発			
		篠山口駅～福知山駅間	8/10	始発			
	舞鶴線	綾部駅～東舞鶴駅間	8/9	13:30			
	山陰線	園部駅～城崎温泉駅間	8/9	13:30			
		城崎温泉駅～浜坂駅間	8/9	13:30			
		浜坂駅～東浜駅間	8/10	始発			
	播但線	姫路駅～和田山駅間	8/10	始発			
	小浜線	東舞鶴駅～敦賀駅間	8/10	始発			
	JR東海	関西線	四日市駅～亀山駅間	8/9	15:59		
			名古屋駅～四日市駅間	8/10	始発		
		身延線	西富士宮駅～身延駅間	8/10	7:16		
		飯田線	豊川駅～天竜峡駅間	8/10	始発		
名松線		松坂駅～家城駅間	8/9	6:54			
		亀山駅～下庄駅間	8/9	13:00			
		下庄駅～津駅間	8/9	8:26			

	紀勢線	津駅～多気駅間	8/9	13:00		
		多気駅～三瀬谷駅間	8/9	9:19		
		三瀬谷駅～新宮駅間	8/9	13:00		
	参宮線	多気駅～鳥羽駅間	8/9	9:19		
JR東日本	総武線	横芝駅～銚子駅間	8/10	始発		
	鹿島線	潮来駅～鹿島サッカースタジアム駅間	8/10	6:48		
	五能線	岩館駅～深浦駅間	8/6	4:54		岩館駅～大間越駅間、道床流出 白神岳登山口駅～松神駅間、 護岸流出
くま川鉄道	湯前線	人吉温泉駅～湯前駅間	8/9	5:44	8/10	5:44
土佐くろしお鉄道	中村線	窪川駅～中村駅間	8/9	5:59		
	宿毛線	宿毛駅～中村駅間	8/9	5:32		
	阿佐線	後免駅～奈半利駅間	8/9	5:30		
阿佐海岸鉄道	阿佐東線	海部駅～甲浦駅間	8/9	14:54		
土佐電気鉄道	駅前線	はりまや橋停留場～高知駅前停留場間	8/9	19:02		
	棧橋線	はりまや橋停留場～棧橋通9丁目停留場間	8/9	19:12		
	後免線	はりまや橋停留場～後免町停留場間	8/9	19:06		
	伊野線	はりまや橋停留場～伊野停留場間	8/9	19:11		
高松琴平電気鉄道	琴平線	高松築港駅～琴電琴平駅間	8/9	19:02		
	志度線	瓦町駅～琴電志度駅間	8/9	18:40		
	長尾線	瓦町駅～長尾駅間	8/9	18:44		
伊予鉄道	高浜線	高浜駅～松山市駅間	8/10	5:50		
	横河原線	松山市駅～横河原駅間	8/10	6:00		
	郡中線	松山市駅～郡中港駅間	8/10	5:59		
	城北線	古町停留場～平和通1丁目停留場間	8/10	6:31		
	城南線	道後温泉停留場～西堀端停留場間	8/10	6:10		
		上一万停留場～平和通1丁目停留場間	8/10	6:47		
	本町線	西堀端停留場～本町6丁目停留場間	8/10	6:41		
	大手町線	西堀端停留場～古町停留場間	8/10	6:12		
花園線	南堀端停留場～松山市駅前停留場間	8/10	6:24			
四国ケーブル	八栗鋼索鉄道線	八栗登山口駅～八栗山上駅間	8/9	16:30		
水島臨海鉄道	水島本線	全線	8/10	5:23		
井原鉄道	井原線	全線	8/10	5:18		
紀州鉄道	紀州鉄道線	全線	8/10	始発		
嵯峨野観光鉄道	嵯峨野観光線	全線	8/9	13:07		
北近畿タンゴ鉄道	宮津線	西舞鶴駅～宮津駅間	8/10	始発		
		宮津駅～天橋立駅間	8/9	13:10		
		天橋立駅～豊岡駅間	8/10	始発		
	宮福線	全線	8/10	始発		
近江鉄道	本線	全線	8/10	始発		
	多賀線	全線	8/10	始発		
	八日市線	全線	8/10	始発		
神戸すまいるぐり公社	摩耶ケーブル線	全線	8/9	15:20		
近畿日本鉄道	大阪線	伊勢中川駅～青山町駅間	8/9	8:29	8/10	始発
	内部線	近鉄四日市駅～内部駅間	8/10	始発		
	八王子線	日永駅～西日野駅間	8/10	始発		
伊勢鉄道	伊勢線	河原田駅～津駅間	8/9	17:40		

○自動車関係(8月10日7:00現在)

●8月7日 12時より前に発生

【バス関係】

・現時点において被害情報なし

【トラック関係】

・現時点において被害情報なし

【バスターミナル】

・現時点において被害情報なし

【自動車道関係】

・現時点において被害情報なし

【整備事業関係】

- ・高知県内の1事業場において浸水
- ・徳島県内の8事業場において浸水
- ・山口県内の11事業場において浸水

●8月7日 12時以降に発生

【バス関係】

事業者名	路線(方面)名	被害状況	備考(運行休止区間等)
○東北運輸局管内			
新常磐交通	いわき・日立～京都・大阪線	運休	
新常磐交通	あべの橋～日立・いわき	運休	
○北陸信越運輸局管内			
富山地方鉄道	富山～大阪	一部運休	
北陸鉄道	金沢～大阪	運休	
北陸鉄道	金沢～名古屋	一部運休	
○中部運輸局管内			
名鉄バス	名古屋～徳島	運休	
名鉄バス	名古屋～松山	運休	
名鉄バス	名古屋～大分	運休	
ジェイアール東海バス	名古屋～徳島・高松・松山	運休	
ジェイアール東海バス	名古屋～三次・広島	運休	
三重交通	伊賀～大阪	運休	
名鉄バス	名古屋～金沢	運休	
ジェイアール東海バス	名古屋～金沢	運休	
三重交通	四日市・津～京都	運休	
三重交通	四日市～大阪	運休	
三重交通	名古屋～上野	運休	
三重交通	名古屋～南紀	運休	
三重交通	名古屋～伊勢・鳥羽	運休	
しずてつジャストライン	清水～大阪	運休	
福井鉄道	福井～大阪	運休	
京福バス	福井～京都・大阪	運休	
○近畿運輸局管内			
神姫バス(株)	神戸三ノ宮～徳島	運休	
神姫バス(株)	神戸三ノ宮～高松	運休	
神姫バス(株)	神戸三ノ宮～松山	運休	
神姫バス(株)	神戸三ノ宮～高知	運休	
阪急バス(株)	大阪～徳島	運休	
阪急バス(株)	大阪～阿波池田	運休	
阪急バス(株)	大阪～高松	運休	
阪急バス(株)	大阪～松山・八幡浜	運休	
阪急バス(株)	大阪～高知	運休	
西日本ジェイアールバス(株)	京都～徳島	運休	
西日本ジェイアールバス(株)	大阪～徳島	運休	

西日本ジェイアールバス(株)	神戸～徳島	運休	
西日本ジェイアールバス(株)	京都～高松	運休	
西日本ジェイアールバス(株)	大阪駅～高松	運休	
西日本ジェイアールバス(株)	神戸～高松	運休	
西日本ジェイアールバス(株)	京都・大阪駅～高知	運休	
西日本ジェイアールバス(株)	金沢～名古屋	運休	
西日本ジェイアールバス(株)	京都、大阪～広島	運休	
関西空港交通(株)	関西国際空港～姫路	運休	
関西空港交通(株)	関西国際空港～岡山	運休	
関西空港交通(株)	関西国際空港～徳島	運休	
関西空港交通(株)	関西国際空港～高松	一部運休	
○中国運輸局管内			
広交観光	広島～高知	一部運休	
広交観光	広島～徳島	一部運休	
広交観光	広島～神戸	一部運休	
広交観光	広島～岡山	一部運休	
日本交通	鳥取～岡山	一部運休	
日本交通	米子～京都	一部運休	
広島電鉄、日本交通	広島～米子	一部運休	
広島電鉄、一畑バス	広島～松江	一部運休	
広島電鉄	広島～倉敷	運休	
一畑バス、中国JRバス	出雲～京都	一部運休	
一畑バス、中国JRバス	出雲～広島	一部運休	
中国JRバス	広島～大阪・京都	一部運休	
中国JRバス	呉・西条～大阪	一部運休	
中国JRバス	出雲・松江～神戸	一部運休	
中国JRバス	益田・江津・浜田～大阪	一部運休	
日ノ丸自動車	鳥取～広島	一部運休	
日ノ丸自動車	鳥取～姫路	一部運休	
両備HD	倉敷・岡山～京都	一部運休	
両備HD	倉敷・岡山～神戸	一部運休	
一畑バス、おのみちバス、中国バス	松江～尾道・福山	運休	
おのみちバス	尾道～今治	運休	
両備HD、中国JRバス、一畑バス、中鉄バス	岡山～米子・松江・出雲	一部運休	
○四国運輸局管内			
JR四国バス	徳島～大阪	運休	
JR四国バス	徳島～神戸	運休	
JR四国バス・徳島バス	徳島～京都	運休	
JR四国バス	香川～東京	運休	
JR四国バス	愛媛～東京	運休	
JR四国バス	徳島～東京	運休	
JR四国バス	高知～東京	運休	
JR四国バス	松山～名古屋	運休	
JR四国バス	高松～名古屋	運休	
JR四国バス	徳島～名古屋	運休	
JR四国バス	高松～大阪	運休	
JR四国バス	高松～神戸	運休	
JR四国バス	高松～京都	運休	
JR四国バス	松山～大阪	運休	
JR四国バス	松山～広島	運休	
JR四国バス	高知～大阪	運休	



JR四国バス	高松～広島	運休	
JR四国バス	徳島～松山	運休	
JR四国バス	徳島～高知	運休	
徳島バス	徳島～大阪	運休	
徳島バス	徳島～神戸	運休	
徳島バス	徳島～関西空港	運休	
徳島バス	徳島～名古屋	運休	
徳島バス	徳島～東京	運休	
徳島バス	徳島～京都	運休	
徳島バス	徳島～広島	運休	
徳島バス	徳島～岡山	運休	
徳島バス	徳島～松山	運休	
徳島バス	徳島～高知	運休	
徳島バス	徳島～高松	運休	
伊予鉄道	松山～東京	運休	
伊予鉄道	松山～名古屋	運休	
伊予鉄道	松山～大阪	運休	
伊予鉄道	松山～神戸	運休	
伊予鉄道	松山～福岡	運休	
伊予鉄道	松山～徳島	運休	
伊予鉄道	松山～高知	運休	
高知県交通・土佐電気鉄道	高知～神戸	運休	
高知県交通・土佐電気鉄道	高知～大阪	運休	
高知県交通・土佐電気鉄道	高知～京都	運休	
高知県交通・土佐電気鉄道	高知～広島	運休	
高知県交通・土佐電気鉄道	高知～福山	運休	
高知県交通・土佐電気鉄道	高知～松山	運休	
高知県交通・土佐電気鉄道	高知～徳島	運休	
高松エクスプレス	高松～大阪	運休	
○九州運輸局管内			
西日本鉄道他	福岡～宮崎	通常運行	
西日本鉄道他	福岡～延岡	通常運行	
西日本鉄道他	福岡～大宮	通常運行	
西日本鉄道他	福岡～高松	通常運行	
JR九州バス他	新八代～宮崎	通常運行	
JR九州バス他	延岡～宮崎	通常運行	
大分交通他	大分～広島	通常運行	
大分交通他	大分～名古屋	通常運行	
大分交通他	大分～京都	通常運行	
大分交通他	大分空港～臼杵・佐伯	通常運行	
南国交通他	鹿児島～宮崎	通常運行	
長崎県交通局他	長崎～宮崎	通常運行	
長崎自動車	長崎～名古屋	運休	
長崎自動車	長崎～京都	運休	
九州産交バス他	熊本～京都	通常運行	
宮崎交通他	宮崎～熊本	通常運行	
宮崎交通他	延岡～熊本	通常運行	

【トラック関係】

・現時点において被害情報なし

【バスターミナル】

・現時点において被害情報なし

【自動車道関係】

事業者名	路線名	被害状況
------	-----	------

津峯観光株式会社	津乃峰スカイライン	9日7:45分より通行止め
新若草山自動車道株式会社	新若草山道	9日8時より通行止め
新若草山自動車道株式会社	高円山道	9日8時より通行止め

【整備事業関係】

・現時点において被害情報なし

○海事関係(8月10日7:00現在)

- 8月7日 12時より前に発生
- ・所管施設等で被害情報なし。
- ・5事業者7航路で運休中。

事業者名	航路名	運航状況
愛南町	船越・鹿島航路	運休
高知県	長浜・種崎航路	運休
マルエーフェリー(株)	那覇～神戸	運休
	那覇～鹿児島	運休
	東京～志布志～名瀬～与論～那覇	運休
マリックスライン(株)	鹿児島～那覇	運休
奄美海運(株)	鹿児島～喜界～知名	運休

- 8月7日 12時以降に発生
- ・所管施設等で被害情報なし。
- ・131事業者158航路で運休中。

事業者名	航路名	運航状況
(株)エスバルスドリームフェリー	清水～土肥	運休
津エアポート	津新港～空港島	運休
	松阪港～空港島	運休
名鉄海上観光船	伊良湖～師崎	運休
	伊良湖～篠島	運休
	師崎～篠島・日間賀島	運休
太平洋フェリー	仙台～名古屋	運休
鳥羽市	鳥羽～神島	運休
伊勢湾フェリー	鳥羽～伊良湖	運休
西尾市	一色～佐久島	運休
志摩マリンレジャー	和具～賢島	運休
志摩市	的矢～三ヶ所	運休
(株)フェリーさんふらわあ	大阪～志布志航路	運休
	大阪～別府航路	運休
	大分～神戸航路	運休
(株)名門大洋フェリー	大阪～門司	運休
(株)キャプテンライン	大阪ベイエリア	運休
大阪市	天保山渡	運休
	千歳渡	運休
	甚兵衛渡	運休
	船町渡	運休
	落合上渡	運休
	落合下渡	運休
	千本松渡	運休
	木津川渡	運休
大阪水上バス(株)	大阪湾内周遊	運休
	淀川周遊	運休
近江トラベル(株)	竹生島	運休
琵琶湖汽船(株)	湖上ドライブ	運休
	太湖快速	運休

丹後海陸交通(株)	湾内	運休
南海フェリー(株)	和歌山～徳島	運休
友ヶ島汽船(株)	加太～友ヶ島	運休
紀の松島観光(株)	勝浦周遊	運休
熊野交通(株)	熊野川水域	運休
友ヶ島汽船(株)	加太～友ヶ島	運休
紀の松島観光(株)	勝浦周遊	運休
瀬戸内海汽船(株)	宇品～松山	運休
大崎汽船(株)	白水～竹原	運休
山陽商船(株)	竹原～白水	運休
隠岐汽船(株)	隠岐島～七類・境	運休
両備フェリー(株)	岡山～土庄	運休
瀬戸内観光汽船(株)	日生～大部	運休
周防灘フェリー(株)	徳山～竹田津	運休
防予フェリー(株)	柳井～三津浜	運休
周防大島松山フェリー(株)	柳井～伊保田～松山	運休
(有)バンカーサプライ	宇品～似島学園	運休
(有)阿多田島汽船	阿多田～小方	運休
備後商船(株)	常石～尾道	運休
大崎上島町	白水～契島	運休
尾道市因島総合支所	細島～西浜	運休
斎島汽船(株)	斎島～久比	運休
呉市	三角～久比	運休
島前町村組合	来居～別府	運休
牛窓町緑の村公社	前島～牛窓	運休
大生汽船(株)	大多府～日生	運休
三洋汽船(株)	笠岡～佐柳本浦	運休
上関航運(有)	祝島～柳井	運休
熊南総合事務組合	馬島～麻里府・佐合島	運休
平郡航路(有)	平郡～柳井	運休
牛島海運(有)	牛島～室積	運休
(有)野島海運	野島～三田尻	運休
四国急行フェリー(株)	高松～宇野	運休
四国フェリー(株)	岡山～土庄	運休
小豆島急行フェリー(株)	高松～土庄	運休
	姫路～福田	運休
内海フェリー(株)	高松～草壁	運休
国際フェリー(株)	高松～池田	運休
小豆島フェリー(株)	宇野～土庄	運休
四国汽船(株)	高松～宮浦～宇野	運休
	本村～宇野	運休
雌雄島海運(株)	男木～高松	運休
(株)豊島フェリー	家浦～高松	運休
本島汽船(株)	丸亀～本島	運休
備讃フェリー(株)	丸亀～広島	運休
三洋汽船(株)	多度津～佐柳	運休
粟島汽船(株)	須田～粟島～宮の下	運休
観音寺市	伊吹～観音寺	運休
伊島連絡交通事業	伊島～答島	運休
出羽島連絡事業	牟岐～出羽島	運休
石崎汽船(株)	松山～呉～広島	運休

(株)ごごしま	泊・由良～高浜	運休
中島汽船(株)	三津浜～中島	運休
松山・小倉フェリー(株)	松山～小倉	運休
シーセブン(有)	尾浦～宮窪	運休
弓削汽船(株)	弓削～佐島～土生	運休
岩城汽船(株)	岩城～土生	運休
今治市	岡村～今治	運休
	津島～幸	運休
上島町	立石～長崎	運休
	魚島～弓削～土生	運休
(有)くるしま	馬島～波止浜	運休
大三島ブルーライン(株)	今治～木江・大三島	運休
芸予汽船(株)	今治～土生	運休
四国開発フェリー(株)	東予～新居浜～神戸～大阪	運休
新居浜市	大島～黒島	運休
宇和島運輸(株)	八幡浜～別府	運休
	八幡浜～臼杵	運休
九四オレンジフェリー(株)	八幡浜～臼杵	運休
盛運汽船(株)	日振～宇和島	運休
(株)えひめ南汽船	九島～宇和島	運休
(株)宿毛フェリー	宿毛・佐伯航路	運休
宿毛市	沖の島～片島	運休
須崎市	埋立～坂内	運休
折田汽船(株)	鹿児島～屋久島	運休
岩崎産業(株)	鹿児島～種子・屋久	運休
日南市	大島～目井津	運休
瀬戸内町	与路～古仁屋	運休
	瀬相～古仁屋～生間	運休
宮崎カーフェリー(株)	宮崎～大阪	運休
島原鉄道(株)	口ノ津～鬼池	運休
国道九四フェリー(株)	佐賀関～三崎	運休
コスモライン(株)	鹿児島～種子島～屋久島	運休
種子屋久高速船(株)	鹿児島～種子島～屋久島	運休
屋久島町	宮之浦～口永良部～島間	運休
甌島商船(株)	串木野～甌島	運休
十島村	鹿児島～十島～名瀬	運休
三島村	鹿児島～三島	運休
(株)江崎海陸運送	瀬戸～松島	運休
阪九フェリー(株)	新門司～神戸	運休
	新門司～泉大津	運休
マルエーフェリー(株)	那覇～神戸	運休
	那覇～鹿児島	運休
	東京～志布志～名瀬～与論～那覇	運休
マリックスライン(株)	鹿児島～那覇	運休
オーシャントランス(株)	北九州～徳島～東京	運休
島原鉄道(株)	口之津～鬼池	運休
	口之津～鬼池	運休
野母商船(株)	福江～青方～博多	運休
	長崎～香焼	運休
奄美海運(株)	鹿児島～喜界～知名	運休
国道九四フェリー(株)	佐賀関～三崎	運休
熊本フェリー(株)	熊本～島原	運休

垂水フェリー(株)	鹿児島～垂水	運休
九商フェリー(株)	熊本～島原	運休
岩崎産業(株)	鹿児島～種子・屋久	運休
壱岐市	大島～郷ノ浦	運休
新宮町	相ノ島～新宮	運休
(有)木口汽船	久賀～福江～枕島	運休
竹山運輸(有)	度島～平戸	運休
宗像市	地島～神湊	運休
	大島～神湊～地島	運休
西海市	釜浦～瀬戸	運休
屋久島町	宮之浦～口永良部～島間	運休
大入島観光フェリー(株)	大入島～佐伯	運休
日豊汽船(株)	島浦～浦城	運休
福岡市	小呂島～姪浜	運休
三和商船(株)	蔵之元～牛深	運休
有明海自動車航送船組合	多比良～長洲	運休
崎戸商船(株)	友住～佐世保	運休
鷹島汽船(有)	殿ノ浦～今福	運休
	阿翁～御厨	運休
平戸市	大島～平戸	運休
姫島村	姫島～国見	運休
黒島旅客船(有)	黒島～高島～相浦	運休
(有)やま丸	津久見～保戸島	運休
共同フェリー(株)	御所浦～棚底	運休
佐賀玄海漁協	高島～唐津	運休

○港湾関係(海岸保全施設を含む)(8月10日7:00現在)

- 8月7日 12時より前に発生
- ・現時点において被害情報なし
- 8月7日 12時以降に発生
- ・現時点において被害情報なし

○航空関係(8月10日7:00現在)

- 8月7日 12時より前に発生
- ・現時点において空港施設等被害情報及び欠航便情報なし
- 8月7日 12時以降に発生
- ・現時点において空港施設等被害情報なし
- ・10日欠航便情報167便(内訳JAL40便、ANA56便、その他71便)

○物流関係(8月10日7:00現在)

- 8月7日 12時より前に発生
- ・現時点において被害情報なし
- 8月7日 12時以降に発生
- ・現時点において被害情報なし

○下水道(8月10日7:00現在)

- ・高知県須崎市のマンホール(雨水)3箇所破損。
- ・山口県和木町の瀬田中継ポンプ場が冠水により稼働停止。仮設ポンプ設置により仮復旧済み。
- ・三重県伊賀市上野万町地内の都市下水路左岸の法面崩壊(L=約20m)。現在、大型土のう等による対応を手配中。

○公園(8月10日7:00現在)

●8月7日 12時より前に発生

- ・日峯大神子広域公園(徳島県小松島市):
  - ・園路谷側の法面崩壊箇所あり。→園路全線の通行止めを解除。被災箇所は片側通行規制。
  - ・遊歩道の埋塞箇所あり。→遊歩道の一部通行止め。
- ・吉野川運動公園(徳島県三好市):広場の洗掘、駐車場の舗装流失、給水施設等の破損。
- ・吉香公園(山口県岩国市):噴水のポンプ室の浸水による設備の故障。
- ・蜂ヶ峯総合公園(山口県和木町):園路及び法面崩壊箇所あり。→全面通行規制。

●8月7日 12時以降に発生

- ・現時点において被害情報なし

○宅地(8月10日7:00現在)

- 8月7日 12時より前に発生
  - ・現時点において被害情報なし
- 8月7日 12時以降に発生
  - ・現時点において被害情報なし

○公営住宅関連(8月10日7:00現在)

- 8月7日 12時より前に発生
  - ・公営住宅 被害数値は累計
    - 徳島県 床上浸水46戸、床下浸水101戸
    - 高知県 床上浸水3戸、床下浸水6戸、漏電1戸、雨漏り8戸、雨水流入による浄化槽漏水1件、落雷による温水器基盤破損1戸、土砂によるガスボンベ庫とガス管破裂・駐輪場破損・物置崩壊1件  
団地裏擁壁崩れ1件
    - 広島県 床下浸水13戸
    - 青森県 床下浸水8戸
- 8月7日 12時以降に発生
  - ・現時点において被害情報なし

○官庁施設(8月10日7:00現在)

- 8月7日 12時より前に発生
  - ・現時点において被害情報なし
- 8月7日 12時以降に発生
  - ・現時点において被害情報なし

○観光関係(8月10日7:00現在)

- 8月7日 12時より前に発生
  - ・現時点において被害情報なし
- 8月7日 12時以降に発生
  - ・現時点において被害情報なし

問合先:水管理・国土保全局防災課 藤兼
代表:03-5253-8111 内線35-713
直通:03-5253-8461

## 台風第12号及び第11号による被害状況等について(第11報) (7月30日以降の大雨等による災害)

※ これは遠報であり、数値等は今後とも変わることがある。

※ 下線部は、前回からの変更箇所。

平成26年8月9日  
21時00分現在  
内閣府

### 1. 気象状況(気象庁:8月9日18:30時点)

#### (1) 気象の概況と見通し等

##### 【気象の概況】

##### (台風第12号や前線等関連)

○7月30日3時にフィリピンの東の海上で発生した台風第12号は、31日から8月1日にかけて沖縄本島地方に最も接近したのち、暴風域を伴いながら東シナ海を北上し、4日3時に黄海で熱帯低気圧に変わった。

○7月30日頃から、北日本や西日本で雨の日が多くなっており、特に四国地方では、降り始めからの雨量が1000ミリを超える等、8月の月降水量(平年値)の2~4倍となっている所がある。

○前線や南からの暖かく湿った空気の影響で、5日夜から中国地方や東北地方で大雨となり、特に山口県では、局地的に1時間に100ミリを超える猛烈な雨の降った所がある。

##### (台風第11号や前線等関連)

○強い台風第11号は、9日18時現在、足摺岬の南の海上にあって、時速15キロメートルで北北東へ進んでいる(中心気圧960hPa、中心付近の最大風速35メートル、最大瞬間風速50メートル)。九州と四国の一部が暴風域に入っており、海上を中心に猛烈な風が吹き、九州南部と四国地方の海上では猛烈なしけとなっている。

○前線が西日本から北日本にかけて停滞しており、また、台風を取り巻く雨雲が西日本の太平洋側から東海地方を中心にかかっている。このため三重県では記録的な大雨となっている。

##### 【気象の見通し等】

○台風第11号は、強い勢力を維持したまま、比較的ゆっくりとした速度で北上し、9日夜遅くから10日明け方にかけて、四国地方にかなり接近し上陸する見込み。10日にかけて、西日本の広い範囲で暴風となり、猛烈な風が吹くおそれ。海上では猛烈なしけとなる。10日朝には北陸地方でも暴風のおそれ。東日本でも10日にかけて大しけとなる見込み。

○前線に向かって台風周辺の湿った空気が流れ込んでおり、10日にかけて、西日

本と東日本では1時間に50ミリ以上の非常に激しい雨が降り、西日本と東海地方では局地的に1時間に80ミリから120ミリの猛烈な雨が降るおそれ。

○台風の接近に伴い、潮位が高くなる見込み（9日から大潮期間となり、平常時の潮位が年間で最も高い時期と重なる）。

○10日18時までの24時間に予想される雨量（多い所）

四国地方	700ミリ
東海地方	600ミリ
近畿地方	500ミリ
関東甲信地方	400ミリ
九州北部地方	300ミリ
中国地方、北陸地方、東北地方	200ミリ
九州北部	150ミリ

雨量はその後とも増える見込み。

## (2) 大雨等の観測状況

(台風第12号や前線等関連) 7月30日0時～8月6日24時

### ・ 1時間降水量

徳島県	海陽	87.0ミリ	2日16時25分まで
徳島県	蒲生田	86.0ミリ	2日14時24分まで
高知県	繁藤	81.0ミリ	2日20時12分まで
高知県	本山	78.0ミリ	3日9時09分まで
宮崎県	えびの	77.0ミリ	31日15時51分まで
徳島県	木頭	76.5ミリ	1日21時05分まで
高知県	高知	74.0ミリ	3日7時20分まで
徳島県	日和佐	73.0ミリ	2日12時41分まで
山口県	岩国	71.0ミリ	6日5時51分まで
高知県	佐川	69.0ミリ	3日4時54分まで
大分県	犬飼	69.0ミリ	2日19時55分まで
宮崎県	北方	69.0ミリ	2日18時13分まで

### ・ 24時間降水量

高知県	佐川	606.5ミリ	3日11時40分まで
高知県	繁藤	568.0ミリ	3日7時30分まで
高知県	鳥形山	566.5ミリ	3日3時40分まで
高知県	本山	563.0ミリ	4日4時00分まで
高知県	船戸	522.0ミリ	3日4時00分まで
高知県	本川	491.5ミリ	3日4時40分まで
徳島県	蒲生田	491.0ミリ	2日23時20分まで
徳島県	福原旭	462.0ミリ	2日20時00分まで
徳島県	海陽	446.5ミリ	3日11時20分まで
高知県	高知	426.5ミリ	4日6時20分まで



・期間降水量

高知県	繁藤	1383.0	ミリ
高知県	本山	1204.0	ミリ
高知県	鳥形山	1146.5	ミリ
高知県	船戸	917.5	ミリ
高知県	大橋	897.0	ミリ
高知県	佐川	895.5	ミリ
高知県	高知	879.0	ミリ
高知県	本川	852.0	ミリ
高知県	池川	798.0	ミリ
高知県	後免	774.5	ミリ

・最大風速

鹿児島県	笠利	29.7m/s	(南)	1日 8時 49分
鹿児島県	沖永良部	28.0m/s	(南南西)	1日 12時 30分
鹿児島県	天城	26.7m/s	(南)	1日 12時 32分
沖縄県	宮城島	24.3m/s	(南西)	1日 10時 48分
沖縄県	那覇	22.9m/s	(南西)	1日 11時 14分
沖縄県	安次嶺	22.9m/s	(南西)	1日 11時 09分
沖縄県	名護	22.8m/s	(南)	1日 11時 21分
沖縄県	北原	21.0m/s	(南西)	1日 11時 51分
沖縄県	慶良間	20.7m/s	(南西)	1日 11時 59分
沖縄県	南大東	20.2m/s	(南南東)	31日 23時 49分

・最大瞬間風速

鹿児島県	笠利	38.1m/s	(南)	1日 9時 13分
鹿児島県	沖永良部	37.6m/s	(南南西)	1日 12時 08分
沖縄県	宮城島	35.2m/s	(南南西)	1日 10時 44分
沖縄県	那覇	34.2m/s	(南西)	1日 10時 58分
鹿児島県	天城	34.0m/s	(南)	1日 12時 36分
沖縄県	名護	32.8m/s	(南南西)	1日 11時 34分
沖縄県	奥	31.9m/s	(南南西)	1日 11時 47分
沖縄県	南大東	31.0m/s	(南)	31日 23時 45分
鹿児島県	名瀬	29.9m/s	(南東)	1日 5時 01分
沖縄県	安次嶺	29.8m/s	(南西)	1日 10時 47分

(台風第11号や前線等関連 8月7日0時~8月9日16時)

・1時間降水量

三重県	尾鷲	85.0	ミリ	9日 12時 16分まで
三重県	宮川	76.0	ミリ	9日 13時 07分まで
三重県	藤坂峠	72.5	ミリ	9日 15時 18分まで
石川県	羽咋	70.5	ミリ	8日 4時 49分まで
宮崎県	深瀬	70.5	ミリ	9日 3時 42分まで
和歌山県	色川	68.0	ミリ	9日 5時 18分まで
宮崎県	串間@	65.5	ミリ	9日 2時 54分まで
宮崎県	赤江	64.5	ミリ	9日 4時 48分まで
三重県	笠取山@	63.5	ミリ	9日 14時 52分まで
宮崎県	高鍋	63.5	ミリ	9日 5時 48分まで

・ 24時間降水量

三重県	白山	387.5ミリ	9日16時00分まで
三重県	笠取山@	343.0ミリ	9日16時00分まで
和歌山県	本宮	339.0ミリ	9日16時00分まで
三重県	宮川	338.5ミリ	9日16時00分まで
香川県	引田	321.5ミリ	9日15時00分まで
徳島県	福原旭	319.0ミリ	9日14時50分まで
高知県	鳥形山	311.0ミリ	9日10時20分まで
宮崎県	深瀬	300.0ミリ	9日16時00分まで
和歌山県	西川	293.0ミリ	9日16時00分まで
高知県	船戸	287.0ミリ	9日16時00分まで

・ 期間降水量

高知県	鳥形山	445.5ミリ
高知県	船戸	429.0ミリ
宮崎県	神門	402.0ミリ
三重県	白山	390.5ミリ
宮崎県	えびの	344.5ミリ
三重県	笠取山@	343.5ミリ
宮崎県	高鍋	343.0ミリ
和歌山県	本宮	340.0ミリ
三重県	宮川	339.5ミリ
宮崎県	深瀬	337.0ミリ

・ 最大風速

沖縄県	北大東@	32.3m/s	(北北東)	7日15時03分
沖縄県	旧東	31.6m/s	(北)	7日15時10分
沖縄県	南大東	29.2m/s	(北西)	7日19時01分
鹿児島県	屋久島	26.6m/s	(北)	9日5時15分
長崎県	雲仙岳	24.4m/s	(東北東)	9日4時52分
鹿児島県	種子島	23.7m/s	(北)	9日7時15分
宮崎県	赤江	21.7m/s	(北北東)	9日3時13分
高知県	室戸岬	19.9m/s	(東)	9日16時00分
鹿児島県	喜界島	19.8m/s	(北北西)	8日14時05分
熊本県	阿蘇山	18.9m/s	(北東)	9日8時17分
鹿児島県	笠利	18.9m/s	(北北東)	8日4時20分

・ 最大瞬間風速

沖縄県	北大東@	47.3m/s	(北北東)	7日14時50分
沖縄県	旧東	47.3m/s	(北)	7日15時10分
沖縄県	南大東	44.5m/s	(北)	7日15時53分
鹿児島県	種子島	35.4m/s	(東北東)	8日19時40分
鹿児島県	屋久島	34.5m/s	(北東)	8日20時53分
鹿児島県	尾之間	34.1m/s	(東北東)	8日19時48分
長崎県	雲仙岳	33.6m/s	(北東)	9日9時23分
宮崎県	串間	30.9m/s	(東北東)	9日0時21分
熊本県	阿蘇山	29.8m/s	(北北東)	9日13時18分
宮崎県	赤江	29.8m/s	(北)	9日12時52分

@ 集計期間内に欠測している時間帯がある観測所。

(3) 波浪の観測状況

(台風第11号や前線等関連 8月7日0時～8月9日16時)

・波浪最高値

【国土交通省港湾局所管】

和歌山県	潮岬	7.0m	9日 13時 20分
高知県	室津港	6.5m	9日 15時 40分
高知県	上川口港	6.4m	9日 16時 00分
鹿児島県	志布志港	6.1m	8日 18時 00分
高知県	高知港	6.0m	9日 13時 40分
GPS 波浪計	高知西部沖	9.9m	9日 15時 40分
GPS 波浪計	宮崎日向沖	7.8m	9日 13時 40分
GPS 波浪計	和歌山県西沖	6.8m	9日 15時 00分

2. 人的・物的被害の状況<8月1日以降> (消防庁調べ: 8月9日17:00現在)

都道府県名	人的被害				住家被害						非住家被害	
	死者 人	行方 不明者 人	負傷者		全壊 棟	半壊 棟	一部 破損 棟	床上 浸水 棟	床下 浸水 棟	合計 棟	公共 建物 棟	その 他 棟
			重傷 人	軽傷 人								
北海道								17	71	88		
青森県				1				21	75	96		
秋田県								1	13	14		
※新潟県								1	49	50		
石川県									5	5		
愛知県	1							3	1	4		
三重県							20			20		1
大阪府									1	1		
奈良県									1	1		
和歌山県				1			3			3		
鳥取県									2	2		
島根県	1								2	2		
広島県							2	3	22	27		
山口県	1	1	2	2	2			61	2	65		1
徳島県	1							251	901	1,152		
愛媛県				1								
高知県				2	1	1	7	331	396	736		1
熊本県									1	1		
宮崎県				2			2			2		
鹿児島県			1	3			15		1	16		
沖縄県							3			3		
合計	4	1	3	12	3	1	52	689	1,543	2,288	0	3

※8月3日に新潟県南魚沼市で発生した大雨によるもの。

<死者の状況> (消防庁調べ: 8月9日17:00現在)

【愛知県】扶桑町において、落雷により心肺停止となっていた17歳男性の死亡を確認(8月7日)

【島根県】奥出雲町において、増水した川に流され行方不明となっていた87歳男性が発見され、死亡を確認。(8月6日)

【山口県】岩国市において、土砂崩れに巻き込まれ行方不明となっていた20代男性が発見され、死亡を確認。(8月6日)

【徳島県】美馬市において、増水した川に流され行方不明となっていた40歳男性が発見され、死亡を確認。(8月4日)

<行方不明者の状況> (消防庁調べ：8月9日17:00現在)

【山口県】岩国市において、72歳女性が自宅を出た後、行方不明。

### 3. 避難状況 (消防庁調べ：8月9日17:00現在)

(1) 台風第11号等に伴う大雨等による避難状況について

(8月8日以降に発令されたもの及び8月9日時点で継続中のもの)

都道府県名	市区町村名	避難指示				避難勧告			
		対象世帯数	対象人数	指示日時	解除日時	対象世帯数	対象人数	勧告日時	解除日時
三重県	津市					7,186	14,390	8月9日 12時35分	
						4,051	7,931	8月9日 13時00分	
	紀宝町					10	18	8月9日 12時00分	
	小計(発令中)	0	0			11,247	22,339		
	小計	0	0			11,247	22,339		
大阪府	岸和田市					805	2,105	8月9日 8時50分	
	貝塚市					2,177	確認中	8月9日 9時10分	
	熊取町					763	1,920	8月9日 11時30分	
	太子町					1,558	3,970	8月9日 10時50分	
	千早赤阪村					2,374	5,802	8月9日 11時50分	
	小計(発令中)	0	0			7,677	13,797		
	小計	0	0			7,677	13,797		
奈良県	斑鳩町					399	954	8月9日 13時25分	
	小計(発令中)	0	0			399	954		
	小計	0	0			399	954		
和歌山県	海南市					4	10	8月9日 9時22分	
						7	20	8月9日 11時37分	
						369	886	8月9日 14時15分	
	田辺市					32	52	8月9日 7時00分	
	紀の川市					50	100	8月9日 10時10分	
	紀養野町					1	2	8月9日 10時50分	
	日高町					5	11	8月9日 10時45分	
	白浜町					249	538	8月9日 9時35分	
						45	102	8月9日 11時35分	
	すさみ町					731	1,535	8月9日 9時50分	
	古座川町					1,563	3,009	8月9日 10時00分	
	小計(発令中)	0	0			3,061	6,274		
	小計	0	0			3,061	6,274		
広島県	大竹市					29	69	8月6日 8時15分	
						3	7	8月6日 11時25分	
						9	13	8月6日 5時50分	
						1	1	8月6日 7時30分	
	小計(発令中)	0	0			42	90		
	小計	0	0			42	90		
山口県	岩国市	1,303	2,677	8月8日 15時00分		964	1,960	8月8日 15時00分	
						726	1,727	8月6日 6時30分	8月8日 9時30分
	和木町	19	42	8月8日 9時30分		19	42	8月6日 6時30分	8月8日 9時30分に避難指示に切替
					277	712	8月6日 6時50分	8月8日 9時30分	
	小計(発令中)	1,322	2,719			964	1,960		
	小計	1,322	2,719			1,986	4,441		

都道府県名	市区町村名	避難指示				避難勧告			
		対象世帯数	対象人数	指示日時	解除日時	対象世帯数	対象人数	勧告日時	解除日時
徳島県	吉野川市					2,569	6,154	8月9日 7時15分	
	阿波市					1,404	3,811	8月9日 8時50分	
	三好市					9	18	8月6日 12時15分	
		2	4	8月7日 11時00分					
		13	27	8月9日 8時30分					
	小計(発令中)	15	31			3,982	9,983		
	小計	15	31			3,982	9,983		
高知県	高知市	12	34	8月7日 20時30分		12	34	8月5日 10時00分	8月7日 20時30分に避難指示に切替
	南国市					21,827	48,566	8月9日 9時00分	
	大豊町					2,434	4,338	8月2日 23時00分	
		15	24	8月5日 12時30分					
		12	19	8月5日 5時40分					
		6	15	8月6日 9時01分					
		2	4	8月7日 12時30分					
	大川村					236	423	8月9日 7時00分	
	いの町					20	72	8月4日 18時30分	
	中土佐町					10	33	8月8日 15時00分	
	佐川町					6	11	8月8日 18時00分	
	小計(発令中)	47	96			24,533	53,443		
小計	47	96			24,545	53,477			
宮崎県	宮崎市					315	450	8月9日 5時15分	
	日南市					1,047	2,001	8月9日 5時45分	
	串間市					235	500	8月9日 6時50分	
	三股町					323	632	8月9日 9時45分	
	高鍋町					796	1,781	8月9日 7時00分	
	都農町					600	1,497	8月9日 9時00分	
	小計(発令中)	0	0			3,316	6,861		
	小計	0	0			3,316	6,861		
合計(発令中)	1,384	2,846			55,221	115,701			
合計	1,384	2,846			56,255	118,216			

## (2) 台風第12号等に伴う大雨等による避難状況について

(8月1日～8月7日に発令されたもの)

都道府県名	市区町村名	避難指示				避難勧告			
		対象世帯数	対象人数	指示日時	解除日時	対象世帯数	対象人数	勧告日時	解除日時
北海道	留萌市					3	7	8月5日 15時10分	8月5日 16時20分
	士別市					1	2	8月5日 10時00分	8月5日 17時00分
						32	68	8月5日 14時30分	8月5日 17時00分
	名寄市					34	78	8月5日 11時00分	8月5日 18時20分
						17	44	8月5日 11時54分	8月5日 18時50分
	深川市					200	474	8月5日 12時35分	8月6日 3時00分
	石狩市					269	596	8月5日 8時10分	8月5日 11時00分
	沼田町					8	21	8月5日 12時40分	8月6日 5時30分
	鷹栖町					70	161	8月5日 11時05分	8月5日 19時00分
	音威子府村	2	4	8月5日 20時30分	8月6日 8時20分				
	幌加内町	48	90	8月5日 11時20分	8月5日 16時30分				
						18	44	8月5日 11時35分	8月5日 16時30分
	苫前町	9	34	8月5日 11時24分	8月5日 18時40分				
小計(発令中)	0	0			0	0			
小計	59	128			1,253	2,647			
青森県	五所川原市	466	1,416	8月5日 6時00分	8月6日 13時40分				
		437	1,605	8月5日 6時00分	8月6日 16時30分				
		200	516	8月5日 6時00分	8月6日 15時15分				
	鯉ヶ沢町	700	1,500	8月6日 8時10分	8月6日 11時15分				
	小計(発令中)	0	0			0	0		
小計	1,803	5,037			0	0			
秋田県	鹿角市					134	410	8月1日 12時10分	8月1日 13時50分
	小計(発令中)	0	0			0	0		
	小計	0	0			134	410		
愛知県	春日井市					15,817	37,803	8月6日 16時37分	8月6日 18時29分
	小計(発令中)	0	0			0	0		
	小計	0	0			15,817	37,803		
広島県	三原市					706	1,815	8月6日 5時30分	8月6日 15時30分
						147	437	8月6日 10時30分	8月6日 15時30分
	三次市					1,721	3,761	8月6日 10時00分	8月6日 13時00分
	庄原市					638	1,553	8月6日 5時28分	8月6日 15時00分
	大竹市					29	69	8月6日 8時15分	
						3	7	8月6日 11時25分	
						9	13	8月6日 5時50分	
					1	1	8月6日 7時30分		
	東広島市					40	100	8月6日 6時15分	8月6日 16時40分
						150	375	8月6日 7時15分	8月6日 16時40分
小計(発令中)	0	0			42	90			
小計	0	0			3,504	8,269			

都道府県名	市区町村名	避難指示				避難勧告			
		対象世帯数	対象人数	指示日時	解除日時	対象世帯数	対象人数	勧告日時	解除日時
山口県	岩国市					1,180	2,352	8月6日 8時02分	8月7日 10時30分
						307	619	8月6日 8時35分	8月7日 10時30分
						458	978	8月6日 11時11分	8月7日 10時30分
						163	331	8月6日 14時51分	8月7日 10時30分
	和木町					726	1,727	8月6日 6時30分	8月8日 9時30分解除 ※うち19世帯については 避難指示に切替
						277	712	8月6日 6時50分	8月8日 9時30分
	小計(発令中)	0	0		0	0			
	小計	0	0		3,111	6,719			
徳島県	徳島市					2,863	6,892	8月2日 14時45分	8月4日 14時30分
	小松島市					2	5	8月2日 20時00分	8月4日 11時00分
	阿南市	230	600	8月2日 13時10分	8月4日 7時30分	8,250	21,000	8月2日 14時15分	8月4日 7時30分
	三好市	371	835	8月3日 10時45分	8月3日 19時00分	628	1,227	8月3日 9時00分	8月5日 16時00分
		62	126	8月3日 14時20分	8月3日 19時00分				
		2	4	8月7日 11時00分		9	18	8月6日 12時15分	
	勝浦町					2,170	5,692	8月2日 16時50分	8月3日 6時00分
						2,170	5,692	8月3日 16時05分	8月4日 14時00分
	那賀町					3,081	7,494	8月2日 10時00分	8月5日 9時30分
						290	610	8月2日 14時00分	8月5日 9時30分
	美波町					689	1,369	8月2日 14時40分	8月5日 9時30分
	海陽町					3,458	7,494	8月2日 15時30分	8月4日 17時30分
	つるぎ町	1	10	8月3日 14時45分	8月4日 2時34分	4,649	10,191	8月2日 15時00分	8月5日 8時45分
	東みよし町					207	511	8月3日 13時25分	8月3日 22時00分
	小計(発令中)	2	4		9	18			
	小計	666	1,575		28,466	68,195			
愛媛県	四国中央市					221	531	8月3日 12時40分	8月3日 18時00分
						617	1,273	8月3日 13時05分	8月5日 9時10分
	西予市					1	2	8月3日 19時35分	8月5日 16時20分
		小計(発令中)	0	0		0	0		
	小計	0	0		839	1,806			
高知県	高知市					162,088	337,508	8月3日 10時00分	8月5日 10時00分
						2,190	4,940	8月5日 10時00分	8月6日 10時00分
	12	34	8月7日 20時30分		12	34	8月5日 10時00分	8月7日 20時30分に避難指示に切替	
	南国市	583	1,274	8月3日 7時40分	8月6日 10時10分に避難勧告に切替	583	1,274	8月2日 20時55分	8月3日 7時40分に避難指示に切替
								8月6日 10時10分	8月6日 10時35分
						17,703	38,729	8月3日 11時40分	8月4日 11時25分
	土佐市					3,460	8,372	8月3日 14時00分	8月4日 11時25分
						4,261	10,019	8月5日 13時40分	8月6日 10時35分
		393	689	8月4日 13時00分	8月4日 21時10分に避難勧告に切替	9,223	21,884	8月3日 11時30分	8月4日 21時10分
	須崎市					393	689	8月4日 21時10分	8月5日 17時15分
						5,578	12,450	8月3日 8時45分	8月5日 3時00分
香南市					5,269	10,695	8月3日 11時00分	8月5日 3時00分	
	155	355	8月3日 7時50分	8月3日 17時15分に避難勧告に切替	155	355	8月3日 17時15分	8月5日 3時00分	
					3,043	6,943	8月2日 18時24分	8月6日 8時00分	
					591	1,485	8月2日 19時32分	8月4日 15時06分	

都道府県名	市区町村名	避難指示				避難勧告				
		対象世帯数	対象人数	指示日時	解除日時	対象世帯数	対象人数	勧告日時	解除日時	
高知県	香美市					2,283	4,834	8月2日 19時20分	8月6日 11時10分	
	東洋町					790	1,528	8月2日 16時30分	8月4日 8時30分	
	本山町	31	50	8月4日 19時00分	8月5日 16時00分	1,868	3,788	8月3日 8時43分	8月3日 19時20分	
	大豊町		36	55	8月3日 12時30分	8月4日 6時30分	2,434	4,338	8月2日 23時00分	
			42	53	8月4日 7時15分	8月4日 17時10分				
			8	22	8月4日 8時20分	8月4日 17時10分				
			15	24	8月5日 12時30分					
			12	19	8月5日 5時40分					
			6	15	8月6日 9時01分					
			2	4	8月7日 12時30分					
	土佐町					2,017	4,137	8月3日 6時46分	8月5日 6時00分	
	大川村					236	423	8月3日 7時00分	8月5日 6時00分	
	いの町					827	1,555	8月3日 13時00分	8月5日 8時35分	
						20	72	8月4日 18時30分		
	仁淀川町					3,270	6,206	8月3日 16時00分	8月4日 12時00分	
	佐川町					6,196	13,721	8月3日 7時03分	8月4日 16時50分	
	越知町					2,920	6,122	8月3日 15時20分	8月4日 18時00分	
	溝原町					1	1	8月3日 8時00分	8月4日 17時00分	
	日高村					2,420	5,347	8月3日 8時40分	8月4日 8時10分	
	津野町					23	50	8月2日 22時20分	8月4日 6時30分	
					854	2,188	8月3日 7時15分	8月4日 21時00分		
小計(発令中)	47	96			2,454	4,410				
小計	1,283	2,560			240,708	509,687				
宮崎県	都農町					117	294	8月2日 17時30分	8月3日 3時00分	
	小計(発令中)	0	0			0	0			
	小計	0	0			117	294			
合計(発令中)		49	100			2,505	4,518			
合計		3,811	9,300			293,949	635,830			

### ○孤立の状況

【高知県】(消防庁調べ: 8月5日現在)

高知市工石山青少年の家に滞在していた小学生など78名が、県道の崩落及び雨量制限による通行止めにより孤立。

- ・高知県と高知市が連携し、物資を搬送。(8月4日)
- ・県道の規制解除により孤立解消(8月5日)

【山口県】(内閣府調べ: 8月6日現在)

玖珂郡和木町瀬田において、大雨による土砂崩れが発生し、瀬田川が氾濫するとともに道路が寸断され、住民100世帯が孤立。(8月6日)

- ・自衛隊の災害派遣により住民避難支援活動を実施。→解消。(8月6日)



#### 4. その他被害の状況

(1) 土砂災害 (国土交通省調べ : 8月9日15:00現在)

##### ○土石流等 (8県16件)

- ・長野県 1件 (池田町1)
- ・兵庫県 1件 (南あわじ市1)
- ・広島県 2件 (大竹市1、東広島市1)
- ・山口県 3件 (岩国市3)
- ・徳島県 3件 (海陽町3)
- ・香川県 2件 (三豊市1、さぬき市1)
- ・大分県 1件 (佐伯市1)
- ・鹿児島県 3件 (鹿児島市3)

##### ○地すべり (2県で13件)

- ・徳島県 2件 (三好市2)
- ・高知県 11件 (大豊町10、高知市1)

##### ○がけ崩れ (13県で192件)

- ・青森県 1件 (弘前市1)
- ・山形県 1件 (朝日町1)
- ・石川県 1件 (羽咋市1)
- ・和歌山県 5件 (海南市1、串本町3、日高川町1)
- ・島根県 1件 (邑南町1)
- ・広島県 6件 (廿日市市1、大竹市3、広島市1、庄原市1)
- ・山口県 36件 (岩国市34、和木町1、周南市1)
- ・徳島県 3件 (海陽町2、那賀町1)
- ・愛媛県 3件 (大洲市2、内子町1)
- ・高知県 125件 (土佐市6、南国市3、大豊町12、土佐町3、越知町2、日高村3、香美市5、仁淀川村3、須崎市5、いの町5、四万十町2、中土佐町2、津野町1、高知市73)
- ・大分県 5件 (豊後大野市1、佐伯市1、臼杵市1、大分市1、由布市1)
- ・宮崎県 4件 (宮崎市1、日之影町1、椎葉村1、日南市1)
- ・鹿児島県 1件 (鹿児島市1)

(2) 河川 (国土交通省調べ : 8月9日15:00現在)

##### ○国管理河川の出水状況

- ・現在、計画高水位を超えている河川 なし
- ・現在、はん濫危険水位を超えている河川 2水系2河川 (雲出川、大和川)
- ・現在、避難判断水位を超えている河川 5水系6河川  
(中村川、佐奈川、相野谷川、佐保川、曾我川、名張川)
- ・現在、はん濫注意水位を超えている河川 3水系3河川 (波瀬川、由良川、中筋川)

### (3) ライフライン

○電力（経済産業省調べ：8月9日16:30現在）

・北海道電力㈱（8月9日（土）14:00時点）

①停電戸数：0戸（延べ停電数 約174戸）

・東北電力㈱（8月9日（土）14:00時点）

①停電戸数：0戸（延べ停電数 約12,209戸）

・中部電力㈱（8月9日（土）14:00時点）

①停電戸数：約40戸（延べ停電数 約1,130戸）

②現在の停電地域：

三重県：津市

③主な設備被害：倒木により高圧3条断線

④復旧見通し：調査中

・関西電力㈱（8月9日（土）14:00時点）

①停電戸数：約10戸（延べ停電数 約21,280戸）

②現在の停電地域：

兵庫県：神戸市北区

③主な設備被害：風雨・落雷による配電設備の損傷等

④復旧見通し：本日中には復旧する見通し。

・中国電力㈱（8月9日（土）14:00時点）

①停電戸数：約200戸（延べ停電数 約11,100戸）

②現在の停電地域：

岡山県：岡山市

広島県：福山市、三次市

③主な設備被害：高圧線断線等

④復旧見通し：本日中には復旧する見通し。

・四国電力㈱（8月9日（土）14:00時点）

①停電戸数：約320戸（延べ停電数 約14,800戸）

②現在の停電地域：

高知県：須崎市

愛媛県：松山市、伊予市、伊方町

③主な設備被害：樹木倒壊による配電設備損傷

④復旧見通し：未定。

・九州電力㈱（8月9日（土）14:00時点）

①停電戸数：約4,000戸（延べ停電数 約69,300戸）

②現在の停電地域：

宮崎県：宮崎市、都城市、日南市、串間市、西都市、  
児湯郡木城町・都農町・西米良村

鹿児島県：鹿児島郡十島村

③主な設備被害：強風等による高圧配電線の断線等

④復旧見通し：未定（復旧作業中）。

・ 沖縄電力(株) (8月9日(土) 14:00時点)

①停電戸数: 0戸 (延べ停電数 約800戸)

○都市ガス (経済産業省調べ: 8月9日 16:30現在)

・ 現時点において、被害情報なし。

○水道 (厚生労働省調べ: 8月9日 16:00現在)

・ 断水状況

県、市町村名	最大断水戸数	現在の断水戸数	断水期間	被害状況
【鹿児島】 大和村(奄美大島) (簡易水道)	210戸	0戸	H26.8.1~ 8.2	配水管破損 (復旧済)
【高知】 高知市(土佐山平石地区 簡易水道)	62戸	0戸	H26.8.3~ 8.7	原因調査中 給水車で配水池へ 給水し断水を解除 (復旧済)
須崎市(上水道)	3戸	0戸	H26.8.3	空気弁の破損 (復旧済)
須崎市(吾桑簡易水道)	3戸	0戸	H26.8.3	配水管の破損 (復旧済)
大豊町(東豊永簡易水道)	不明	不明	H26.8.7~	現在原因及び被害 状況を調査中 ※土砂崩れ、地滑り 等発生
【山口】 岩国市(室の木地区) (上水道)	15戸	0戸	H26.8.6	配水管の破損 (復旧済)
岩国市(小瀬地区) (上水道)	68戸	0戸	H26.8.6	漏水を確認 (復旧済)
和木町(和木簡易水道事業)	680戸	0戸	H26.8.7 16:00~ 8.8 19:00	濁水が発生 浄水場の清掃等実 施後給水再開 (復旧済)
【北海道】 下川町(下川町簡易水道)	1571戸	0戸	H26.8.5~ 8.6	濁水が発生し、取水 停止(復旧済み)
剣淵町(剣淵町簡易水道)	0戸	0戸	H26.8.6	濁水が発生 (復旧済)
	計2612戸	計0戸		※高知県大豊町は合 計数に含まない

・ 応急給水

【山口県】

・ 和木町、給水車で対応中 →対応なし

○通信関係の状況（総務省調べ：8月9日16:00現在）

	事業者	被害状況等
固定電話	NTT 東日本	・被害なし。
	NTT 西日本	・アナログ電話 180 回線（宮崎県）。ISDN35 回線（宮崎県）。
	NTT コミュニケーションズ	・被害なし。
	KDDI	・被害なし。
	ソフトバンクテレコム	・被害なし。
携帯電話等	NTT ドコモ	・5 局（香川県：3 局、宮崎県：2 局）が停波。
	KDDI (au)	・3 局（宮崎県：2 局、鹿児島県：1 局）が停波。
	ソフトバンクモバイル	・14 局（三重県：1 局、愛媛県：1 局、宮崎県：4 局、鹿児島県：8 局）が停波。
	ワイモバイル	・被害なし。
	UQ コミュニケーションズ	・4 局（京都府：1 局、大阪府：2 局、宮崎県：1 局）が停波。
	ワイヤレスタイプラング	・被害なし。

○放送関係の状況（総務省調べ：8月9日16:00現在）

<テレビジョン>

- ・現時点において、被害情報なし。

(4) 道路（国土交通省調べ：8月9日15:00現在）

- ・高速道路の通行止め状況：現在、被災による通行止め区間なし
- ・直轄国道の通行止め状況：5 区間

	路線名	区間名	被災状況	備考
○	国道 232 号	ホッカイドウ トマエエグン トマエエチヨウウエヒラ 北海道苫前郡苫前町上平	土砂崩壊	・通行止開始日時：8月5日8：30～ ・人身物損なし、孤立なし、迂回路あり
○	国道 32 号	コウチケン ナガオカグン オオトヨチヨウ アラウチ 高知県長岡郡大豊町寺内	地滑りの おそれ	・通行止開始日時：8月6日2：00～ ・人身物損なし、孤立なし、迂回路あり ・平行する徳島自動車道及び高知自動車道 において無料措置あり
○	国道 2 号	ヤマダケン イワケン シニミ クイナ 山口県岩国市錦見～杭名	法面崩落 のおそれ	・通行止開始日時：8月7日20:00～ ・人身物損なし、孤立なし、迂回路あり ・民地側からの法面崩落の恐れがあるため 通行止め ・8/8専門家(国総研)と現地調査を実施
○	国道 11 号	トクシマケン ナルトシキタナダチヨウ 徳島県鳴門市北灘町 オオスナガハマ カガワケン ヒガン 大須長浜～香川県東かがわ市 ヒケタチヨウ サカモト 引田町坂元	路面冠水	・片側交互通行開始日時：8月9日 8： 40～ ・全面通行止開始日時：8月9日 11： 00～ ・人身物損なし、孤立なし、迂回路なし
○	国道 24 号(京 奈和自動車 道)	ワカヤマケン イトケン テヨウ 和歌山県伊都郡かつらぎ町 オオタニ キホク 大谷(紀北かつらぎIC)～紀の 川市粉河(紀の川東IC)	路面冠水	・通行止開始日時：8月9日10：05～ ・人身物損なし、孤立なし、迂回路あり

※○印は規制中箇所

都道府県管理国道の通行止め状況 10 区間

路線名	区間名	被災状況	備考
○ 国道 494 号	コウチケン タカオカケンサガワチョウ カワノウチグミ 高知県高岡郡佐川町川の内組	路側決壊	・通行止開始日時:8月3日10:30～ ・人身物損なし、孤立なし、迂回路あり
○ 国道 197 号 (旧道)	オオイタケンオオイタシ サガノセキ 大分県大分市佐賀関	法面崩落	・通行止開始日時:8月2日18:00～ ・人身物損なし、孤立なし、迂回路あり
○ 国道 251 号	ナガサキケン ウンセンシ オバママチ 長崎県雲仙市小浜町	法面崩落	・通行止開始日時:8月5日13:10～ ・人身物損なし、孤立なし、迂回路あり
○ 国道 439 号	コウチケン ナガオカケン オオトヨチョウ オオ 高知県長岡郡大豊町大滝～粟生	地滑りのお それ	・通行止開始日時:8月8日11:00～ ・人身物損なし、孤立なし、迂回路あり
○ 国道 193 号	トクシマケン カイフン カイヨウチョウコウノ アザミツ 徳島県海部郡海陽町神野字三 ツ筒	法面崩壊	・通行止開始日時:8月9日1:00～ ・人身物損なし、孤立なし、迂回路あり
○ 国道 422 号	ミエケン イガシ マスカワ 三重県伊賀市栢川	路面冠水	・通行止開始日時:8月9日11:00～ ・人身物損なし、孤立なし、迂回路あり
○ 国道 368 号	ミエケン ツシ ミズヂョウ タロウ 三重県津市美杉町太郎生	路面冠水	・通行止開始日時:8月9日13:00～ ・人身物損なし、孤立なし、迂回路なし
○ 国道 424 号	ワカヤマ ケンアリダガワチョウニシガ ミネ 和歌山県有田川町西ヶ釜	法面崩壊	・通行止開始日時:8月9日10:00～ ・人身物損なし、孤立なし、迂回路あり
○ 国道 371 号	ワカヤマケン ハシモシ ミナヤドリ 和歌山県橋本市南宿	法面崩壊	・通行止開始日時:8月9日13:30～ ・人身物損なし、孤立なし、迂回路なし (広域的にはあり)
○ 国道 169 号	ナラケン ミノ チョウナライ 奈良県吉野町檜井	法面崩落	・通行止開始日時:8月9日13:00～ ・人身物損なし、孤立なし、迂回路あり

※○印は規制中箇所

都道府県道等の通行止め状況

現在、76 区間で通行止め

- 北海道 : 3 区間 (路肩崩壊 2、法面崩落 1)
- 青森県 : 3 区間 (法面崩落等 3)
- 三重県 : 10 区間 (路面冠水・法面崩落 10)
- 兵庫県 : 3 区間 (路面冠水 3)
- 和歌山県 : 5 区間 (路面冠水 3、法面崩落 1、倒木 1)
- 島根県 : 3 区間 (路肩崩壊 2、落石 1)
- 広島県 : 7 区間 (法面崩落等 7)
- 山口県 : 4 区間 (法面崩落等 4)
- 岡山県 : 1 区間 (法面崩落 1)
- 徳島県 : 4 区間 (法面崩落等 4)
- 香川県 : 1 区間 (法面崩落 1)
- 愛媛県 : 3 区間 (法面崩落等 3)
- 高知県 : 19 区間 (法面崩落等 17、路面陥没 2)
- 宮崎県 : 7 区間 (路肩崩壊 4、法面崩落 2、倒木 1)
- 大分県 : 3 区間 (落石、倒木、法面崩落)

《参考》8月9日7:00時点の都道府県道等の通行止め状況

55区間で通行止め

- 北海道 : 3区間 (路肩崩壊2、法面崩落1)
- 青森県 : 4区間 (法面崩落等4)
- 島根県 : 3区間 (路肩崩壊2、落石1)
- 広島県 : 7区間 (法面崩落等7)
- 山口県 : 4区間 (法面崩落等4)
- 岡山県 : 1区間 (法面崩落1)
- 徳島県 : 3区間 (法面崩落等3)
- 香川県 : 1区間 (法面崩落1)
- 愛媛県 : 3区間 (法面崩落等3)
- 高知県 : 19区間 (法面崩落等17、路面陥没2)
- 宮崎県 : 4区間 (路肩崩壊3、冠水1)
- 大分県 : 3区間 (落石、倒木、法面崩落)

(5) 交通機関

○鉄道 (国土交通省調べ: 8月9日15:00現在)

・現在、11事業者35路線で運転休止

事業者名	線名	運転休止区間	運転休止		運転再開		主な被害状況等
JR九州	日豊線	佐伯駅～国分駅間	8/9	始発	—	—	
	豊肥線	犬飼駅～豊後竹田駅間	8/9	13:57			
		豊後竹田駅～宮地駅間	8/9	5:57	—	—	
	肥薩線	八代駅～隼人駅間	8/9	5:24	—	—	
	吉都線	都城駅～吉松駅間	8/9	5:31	—	—	
	日南線	南宮崎駅～志布志駅間	8/9	5:12	—	—	
	指宿枕崎線	指宿駅～枕崎駅間	8/9	5:25	—	—	
宮崎空港線	田吉駅～宮崎空港駅間	8/9	4:40	—	—		
JR四国	土讃線	琴平駅～阿波池田駅間	8/9	14:13	—	—	
		大歩危駅～土佐山田駅間	8/3	始発	—	—	土佐岩原駅～豊永駅間、集水橋洗掘 大田口駅～土佐穴内駅間、護岸洗掘・倒木 土佐穴内駅構内、土砂流入 土佐穴内駅～大杉駅間、土砂崩壊・築堤崩壊・土砂流入 大杉駅～土佐北川駅間、道床流出・土砂流入 土佐北川駅～角茂谷駅間、道床流出・土砂流入 角茂谷駅～繁藤駅間、倒木 新改駅～土佐山田駅間、側溝堆積・流水

		土佐山田駅～須崎駅間	8/9	5:32	—	—	
		須崎駅～窪川駅間	8/8	13:32	—	—	
	予讃線	伊予市駅～宇和島駅間	8/9	14:58	—	—	
	予土線	宇和島駅～近永駅間	8/9	14:52	—	—	
		近永駅～窪川駅間	8/9	6:27	—	—	
	牟岐線	徳島駅～阿南駅間	8/9	7:52	—	—	
		阿南駅～海部駅間	8/9	5:53	—	—	
	高德線	志度駅～三本松駅	8/9	10:36	—	—	
		三本松駅～引田駅間	8/9	7:09	—	—	
		引田駅～板野駅間	8/9	6:18	—	—	
		板野駅～徳島駅間	8/9	6:11	—	—	
	鳴門線	鳴門駅～池谷駅間	8/9	6:52	—	—	
	徳島線	徳島駅～阿波池田駅間	8/9	7:21	—	—	
	本四備讃線	児島駅～宇多津駅間	8/9	13:05	—	—	
JR 西日本	福塩線	府中駅～塩町駅間	8/9	5:52	8/9	8:16	備後安田駅～吉舎駅間、倒木
	姫新線	津山駅～佐用駅間	8/9	12:16			
	和歌山線	王子駅～高田駅間	8/9	12:29			
		高田駅～五条駅間	8/9	6:34	—	—	
	紀勢線	紀伊田原駅～白浜駅間	8/9	始発	—	—	
		白浜駅～御坊駅間	8/9	10:00			
	関西線	亀山駅～伊賀上野駅間	8/9	8:28			
		伊賀上野駅～加茂駅間	8/9	7:45	—	—	
		奈良駅～JR難波駅間	8/9	10:30			
	桜井線	奈良駅～高田駅間	8/9	11:03			
	福知山線	新三田駅～福知山駅間	8/9	12:38			
舞鶴線	綾部駅～東舞鶴駅間	8/9	13:30				
山陰線	園部駅～城崎温泉駅間	8/9	13:30				
JR 東海	名松線	松坂駅～家城駅間	8/9	6:54	—	—	
	紀勢線	下庄駅～津駅間	8/9	8:26	—	—	
		多気駅～三瀬谷駅間	8/9	9:19	—	—	

	参宮線	多気駅～鳥羽駅間	8/9	9:19	—	—	
JR 東日本	五能線	岩館駅～深浦駅間	8/6	4:54	—	—	岩館駅～六間越駅間、道床流出 白神岳登山口駅～松神駅間、 護岸流出
くま川 鉄道	湯前線	人吉温泉駅～湯前駅間	8/9	5:44	—	—	
土佐 くろしお 鉄道	中村線	窪川駅～中村駅間	8/9	5:59	—	—	
	宿毛線	宿毛駅～中村駅間	8/9	5:32	—	—	
	阿佐線	後免駅～奈半利駅間	8/9	5:30	—	—	
阿佐海岸 鉄道	阿佐東 線	海部駅～甲浦駅間	8/9	14:54			
嵯峨野 観光鉄道	嵯峨野 観光線	全線	8/9	13:07			
北近畿タ ンゴ鉄道	宮津線	宮津駅～天橋立駅間	8/9	13:10			
近畿日本 鉄道	大阪線	伊勢中川駅～青山町駅 間	8/9	8:29			

(6) 医療施設 (厚生労働省調べ: 8月9日 16:00 現在)

- ・高知県高知市で1か所被災 (床下浸水、人的被害なし)
- ・山口県岩国市で1か所被災 (床上浸水、人的被害なし)

(7) 社会福祉施設 (厚生労働省調べ: 8月9日 16:00 現在)

- ・北海道で2カ所被災 (床上浸水、人的被害なし)
- ・山口県で3カ所被災 (床上浸水、人的被害なし)
- ・徳島県で1カ所被災 (床上浸水、人的被害なし)

(8) 文教施設等 (文部科学省調べ: 8月8日 17:00 現在)

○人的被害

- ・愛知県扶桑町において、落雷により心肺停止となっていた高校2年生の男子生徒の死亡を確認 (8月7日)

○物的被害

都道府県名	国立学校施設 (校)	公立学校施設 (校)	私立学校施設 (校)	社会教育・体育、 文化施設等(施設)	文化財等 (件)	独立行政法人等 (施設)	計
北海道				1			1
青森県	1						1
山口県		2					2
徳島県		1					1
香川県					1		1
高知県	1	7					8
計	2	10		1	1		14
1道5県	大学 2	小 2 中 5 高 2 特別 1		社体 1		伝達 1	

※主な被害状況: 学校敷地の斜面崩れ (一部)、床上浸水等



(9) 農林水産関係 (農林水産省調べ：8月8日15:00現在)

区分	主な被害	被害数	被害地域 (現在19県から報告あり)
農作物等	農作物の損傷	1,821ha	北海道、徳島県、香川県、高知県、宮崎県
	ビニールハウス等の損壊	18件	徳島県、高知県、宮崎県
	鶏舎の損壊	2件	徳島県、高知県
	共同利用施設の損壊	2件	徳島県、高知県
農地・農業用施設	農地の損壊	35箇所	兵庫県、島根県、山口県、徳島県、香川県、愛媛県、高知県
	農業用施設の損壊	25箇所	兵庫県、島根県、徳島県、香川県、愛媛県、高知県
林野関係	林地荒廃	37箇所	北海道、長野県、和歌山県、広島県、山口県、徳島県、愛媛県、高知県、大分県、宮崎県
	林道施設等	266箇所	北海道、青森県、秋田県、広島県、山口県、徳島県、愛媛県、高知県、福岡県、大分県、宮崎県、鹿児島県、沖縄県

注：被害については、現時点で判明しているものを記載しており、引き続き調査中。

(10) その他

○がれき等災害廃棄物の発生状況 (環境省調べ：8月8日16:00現在)

・現在、発生状況の詳細を調査中。

※北海道、青森県、山口県、徳島県、高知県で被害情報あり。

○廃棄物処理施設の被災状況 (環境省調べ：8月8日16:00現在)

・現時点において、被害情報なし。

5. 政府の主な対応

(1) 官邸の対応

・台風第12号に関する官邸情報連絡室設置 (8月3日11:00)

・台風第12号に関する官邸情報連絡室を、台風第12号及び第11号に関する官邸情報連絡室に改称 (8月7日11:10)

(2) 総理指示

・平成26年台風第11号接近に伴い、安倍内閣総理大臣から以下の指示が発せられた (8月8日11:00)

1. 大雨、暴風、高波等に関する情報提供を国民に対し、適時的確に行うこと
2. 関係省庁が緊密に連携し、住民の避難支援等の事前対策に万全を期すこと
3. 政府の総力を挙げて、災害応急対策に万全を尽くすこと

(3) 関係省庁災害警戒会議等の開催

・亀岡内閣府大臣政務官 (防災担当) 出席のもと、関係省庁災害警戒会議を開催し、今後の気象状況の見通し及び各省庁の対応状況について情報共有を行った (8月3日12:30)。

・古屋内閣府特命担当大臣 (防災)、松本内閣府大臣政務官出席のもと、第2回関係省庁災害警戒会議を開催し、今後の気象状況の見通し及び各省庁の対応状況につ

いて情報共有を行った（8月4日10:00）。

- ・古屋内閣府特命担当大臣（防災）、松本内閣府大臣政務官出席のもと、関係省庁災害対策会議を開催し、今後の気象状況の見通し及び被害状況並びに各省庁の対応状況について情報共有を行うとともに以下のとおり確認した（8月6日17:30）。

○台風第12号から続く大雨への対応にあたって、台風第11号の接近が予想されていることを踏まえ、以下のとおり、地方公共団体と連携しながら、関係省庁一体となって、対応に万全を期することとする。

- 1 被害状況等の迅速な把握、関係省庁間での情報共有に努め、行方不明者の捜索を含む災害応急対策に全力を挙げる
- 2 被災した地域における被害の拡大防止に努めるとともに、必要に応じて、応急復旧等、適切な対応を取る
- 3 新たな人的被害の防止に向け、大雨や土砂災害に関する情報提供を国民に対し、適時的確に行う
- 4 災害対策基本法改正の趣旨を踏まえ、地方公共団体との連携を密にし、避難のための適切な助言を行う

- ・古屋内閣府特命担当大臣（防災）、亀岡内閣府大臣政務官出席のもと、第2回関係省庁災害対策会議を開催し、今後の気象状況の見通し及び被害状況並びに各省庁の対応状況について情報共有を行った。（8月8日10:00）

#### （4）災害救助法の適用

- ・台風第12号による大雨等により、高知県において住家に多数の被害が生じたため。  
高知県：吾川郡いの町（あがわぐんいのちょう）（8月3日適用）
- ・台風第11号により、多数の者が生命又は身体に危害を受け、又は受けるおそれが生じており、継続的に救助を必要としているため。  
高知県：高知市、長岡郡大豊町（ながおかぐんおおとよちょう）（8月9日適用）

#### （5）被災者生活再建支援法の適用

- ・高知県：吾川郡いの町（8月3日適用）

#### （6）自衛隊の災害派遣

##### 【北海道における水防活動】

- ・北海道知事から水防活動に係る災害派遣要請（8月5日12:10）
- ・北海道留萌郡小平町において水防活動を実施（8月5日13:04）

[派遣規模] 人員 約20名  
車両 5両  
排水ポンプ 3台

[撤収要請] 8月5日15:55

##### 【山口県における住民避難支援及び行方不明者捜索活動】

- ・山口県知事から住民避難支援に係る災害派遣要請（8月6日6:54）
- ・岩国市新港町における土砂災害による行方不明者捜索に係る追加要請（8月6日10:27）
- ・岩国市において行方不明者捜索活動を実施（8月6日）
- ・和木町において住民避難支援活動（道路啓開、給水支援）を実施（8月6日～8日）

[派遣規模] 人員 延べ約220名  
車両 延べ 48両

[撤収要請] 8月8日20:11

## (7) 各府省庁の対応

### ①内閣府の対応

- ・内閣府情報連絡室設置 (8月3日9:30)
- ・台風第11号の接近に伴い、各都道府県に対し、被害状況の的確かつ迅速な把握による災害救助法の適用に関する前広な検討とその情報提供、及び避難所を設置する際の生活環境の整備等の配慮について要請(8月7日18:30)

### ②警察庁の対応

- ・災害情報連絡室設置(8月3日11:00)
- ・関係管区警察局や都道府県警察との連絡体制を強化するとともに、被害や対応状況等関連情報の収集を実施

### ③消防庁の対応

- ・災害対策室設置 (8月3日11:00)
- ・全都道府県に対し「台風第12号等による大雨警戒情報」を発出 (8月3日14:00)

### ④海上保安庁の対応

- ・気象警報等に留意し、随時、即応態勢をとり情報収集を実施。
- ・港の条件等に応じて、台風が到達する数十時間から数時間前に、港外避難等の準備作業や実施などの勧告を順次発出しており、台風の通過時にあっては、港外避難し錨泊している船舶等に対し、走錨監視や情報提供を実施。
- ・台風第12号の影響により、8月3日徳島県阿南市において、山腹崩落のため海洋に面した宿泊施設の孤立が発生。阿南市からの救助要請を受け、巡視船艇及び水難救済会所属船により宿泊者74名を救助し、同日午後零時20分頃までに阿南市橋港に搬送した。搬送者に負傷等なし。

### ⑤金融庁の対応

- ・災害救助法の適用を受け高知県内の関係金融機関等に対し、財務省四国財務局高知財務事務所長と日本銀行高知支店長の連名で「台風第12号による大雨等にかかる災害に対する金融上の措置について」を発出し、預金の払戻時の柔軟な取扱い等、被災者の便宜を考慮した適時的確な措置を講ずるよう要請 (8月8日)

### ⑥総務省の対応

- ・災害救助法の適用を受けた地域を告知先とする無線局免許人に対し、電波利用料債権の催促状及び督促状の送付を停止する措置を実施 (8月8日高知県吾川郡いの町)。

### ⑦文部科学省の対応

- ・関係都道府県教育委員会に対し、防災態勢の強化を図るとともに、児童生徒等の安全確保及び施設の安全確保等に万全を期すよう要請 (7月31日、8月1日、6日、7日、8日)
- ・各教育委員会等に対し落雷事故の防止について、平成26年5月19日付けで通知を発出しており、あらためて事務連絡による落雷事故への安全管理、事故防止対策を要請 (8月6日)

### ⑧農林水産省の対応

- 台風第11号及び第12号接近に伴う山地災害及び林道施設災害発生時の対応について通知を発出（7月31日）
- 台風第12号に対する備えと被害報告等（漁船・養殖施設・漁港・海岸保全施設・共同利用施設等）について通知を発出（7月31日）
- 高知県大豊町に中国四国農政局担当官4名を派遣し、農地・農業用施設の被災状況調査及び復旧に向けた助言指導を実施（8月6日）
- 人命を最優先に二次災害の防止を徹底するよう台風11号の接近及び通過時におけるほ場の見回りに対する注意喚起についての通知を発出（8月8日）

### ⑨国土交通省の対応

#### ○リエゾンの派遣

- 四国地方整備局より、徳島県庁へ2名派遣（8月2日～4日）、徳島県阿南市へ1名派遣（8月2日～3日）、美波町へ1名派遣（8月2日～4日）、海陽町へ1名派遣（8月2日～4日）及び2名派遣（8月4日）、東みよし町へ1名派遣（8月3日～4日）、三好市へ1名派遣（8月3日～4日）、高知県へ1名派遣（8月3日～6日）及び2名派遣（8月7日～9日）、香美市へ1名派遣（8月3日）、須崎市へ1名派遣（8月3日～4日）及び1名派遣（8月9日）、高知県東洋町へ1名派遣（8月2日～4日）、高知市へ1名派遣（8月4日～8日）及び2名派遣（8月9日）、高知県大豊町へ1名派遣（8月5日～8日）及び2名派遣（8月9日）、高知県四万十市へ1名派遣（8月9日）、高知県土佐町へ1名派遣（8月9日）、高知県本山町へ1名派遣（8月9日）、高知県四万十町へ2名派遣（8月9日）、高知県黒瀬町へ2名派遣（8月9日）、高知県大川村へ1名派遣（8月9日）、高知県土佐清水市へ2名派遣（8月9日）、高知県宿毛市へ1名派遣（8月9日）、徳島県庁へ2名派遣（8月9日）、徳島県阿南市へ1名派遣（8月9日）、徳島県美波町へ2名派遣（8月9日）、徳島県海陽町へ2名派遣（8月9日）、香川県庁へ1名派遣（8月9日）、香川県高松市へ1名派遣（8月9日）。
- 九州地方整備局より、宮崎県都城市へ2名派遣（7月31日）、宮崎県延岡市へ2名派遣（8月2日～3日）、宮崎県庁へ2名派遣（8月9日）、鹿児島県庁へ2名派遣（8月9日）、大分県庁へ2名派遣（8月9日）、大分県佐伯市へ1名派遣（8月9日）。
- 北海道開発局より、北海道庁へ4名派遣（8月5日）、北海道苫前町へ2名派遣（8月5日）、北海道積丹町へ2名派遣（8月5日）、北海道神恵内村へ3名派遣（8月5日）、北海道枝幸町へ2名派遣（8月5日）、北海道石狩市へ2名派遣（8月5日）、北海道沼田町へ2名派遣（8月5日）、北海道深川市へ2名派遣（8月5日～6日）、北海道羽幌町へ2名派遣（8月5日）、北海道幌加内町へ3名派遣（8月5日～6日）、北海道西興部村へ2名派遣（8月5日）、北海道下川町へ2名派遣（8月5日）、北海道小平町へ2名派遣（8月5日）、北海道秩父別町へ2名派遣（8月5日～6日）、北海道北竜町へ2名派遣（8月5日）、北海道雨量町へ2名派遣（8月5日）、北海道興部村へ1名派遣（8月5日）、北海道鷹栖町へ2名派遣（8月5日）、北海道旭川市へ2名派遣（8月5日）、北海道士別市へ2名派遣（8月5日）、北海道名寄市へ2名派遣（8月5日）、

- ・北海道美深町へ2名派遣(8日5日)、北海道音威子府村へ2名派遣(8日5日)。
- ・東北地方整備局より、青森県五所川原市へ2名派遣(8月6日)、青森県鯉ヶ沢町へ2名派遣(8月6日)
- ・中国地方整備局より、山口県庁へ2名派遣(8月6日)及び1名派遣(8月7日)、山口県和木町へ2名派遣(8月6日)及び2名派遣(8月9日)、山口県岩国市へ2名派遣(8月6日)及び1名派遣(8月7日~9日)、広島県庄原市へ1名派遣(8月6日)、広島県三次市へ1名派遣(8月6日)。
- ・近畿地方整備局より、奈良県野迫川村へ1名派遣(8月9日)、三重県紀宝町へ1名派遣(8月9日)。
- ・中部地方整備局より、三重県庁へ2名派遣(8月9日)。

○TEC-FORCEの派遣

- ・四国地方整備局より、防災ヘリコプターによる被災状況把握のため、3名を派遣(8月5日~6日)、4名を派遣予定(8月7日)、山腹崩落箇所の監視体制の支援のため、高知県高知市へ3名(8月5日~6日)を派遣、被災状況把握のため、高知県大豊町へ5名(8月6日)を派遣。
- ・北海道開発局より、被災状況把握のため、名寄市へ5名(8月6日)、美深町へ5名(8月6日)を派遣、13名(8月9日)を派遣。
- ・中国地方整備局より、排水ポンプ車等による応急対策のため、和木町へ4名(8月6日~7日)を派遣。衛星通信車等による被災状況の把握のため、和木町へ9名(8月6日)、7名(8月7日~8日)を派遣。防災ヘリコプターによる被災状況把握のため、3名を派遣(8月7日)。

○土砂災害専門家の派遣

- ・山口県からの依頼により、山口県岩国市で発生した土砂災害対応に国土技術政策総合研究所の職員1名を現地に派遣(8月8日)

○防災ヘリコプターによる被害状況調査

- ・四国地方整備局防災ヘリコプターにより、高知県及び徳島県等上空の調査を実施(8月5日)。
- ・近畿地方整備局防災ヘリコプターにより、高知県及び徳島県等上空の調査を実施(8月6日~7日)。
- ・北海道開発局防災ヘリコプターにより、道北等上空の調査を実施(8月6日)。
- ・九州地方整備局防災ヘリコプターにより、山口県等上空の調査(8月7日)。

○各地整備毎の実出動台数(台)(8月9日15:00現在)

機械名	北海道 開発局	東北 地整	中部 地整	近畿 地整	中国 地整	四国 地整	九州 地整	合計
排水ポンプ車	9	2	1	1	6	29	2	50
照明車	5	1	1		4	11		21
待機支援車						5		5
路面清掃車					1			1
散水車					1			1
衛星通信車					1	1		2
Ku-SAT					2	2		4
土のう造成機				1				1
合計	14	3	2	2	15	48	2	85

#### ⑩気象庁の対応

- ・台風第12号に関する報道等への説明を実施(8月2日18:40)
- ・台風第12号に関する報道等への説明を実施(8月3日18:00)
- ・台風第11号に関する報道等への説明を実施(8月8日11:00)
- ・三重県に対し大雨特別警報を発表(8月9日17:20)
- ・大雨特別警報に関する記者会見を実施(8月9日18:30)
- ・気象庁として、引き続き気象状況の把握と情報発信に努める。