

平成28年台風第10号に係る関係省庁災害対策会議（第3回）
及び平成28年台風第12号に係る関係省庁災害警戒会議（第2回）

議 事 次 第

日時：平成28年9月2日（金）16：00～
場所：合同庁舎8号館3階 災害対策本部会議室

1. 松本内閣府特命担当大臣（防災）挨拶
2. 務台内閣府大臣政務官（防災）政府調査団長報告
3. 今後の気象の見通し
4. 被害状況及び各省庁の対応状況
 - ・ 台風第10号に係る被害状況、対応状況
 - ・ 台風第12号に係る対応状況
5. その他

- <概況>強い台風第12号は、今日2日12時現在、奄美大島の南東約220キロにあって、暴風域を伴って1時間におよそ15キロの速さで北に進んでいる。台風はさらに発達しながら明日3日にかけて奄美地方に接近する見込み。明後日4日には九州を中心に西日本へ近づくおそれ。
- <風、波>奄美地方では今日2日夜のはじめ頃から明日3日かけて、九州南部では3日朝から明後日4日にかけて非常に強い風が吹き、猛烈な風の吹くところがある見込み。海は奄美地方で2日夜遅くから3日朝まで、九州南部では3日から4日にかけて、うねりを伴い大しけとなる見込み。3日にかけて予想される最大風速は奄美地方40メートル、鹿児島県30メートル。波の高さは鹿児島県、奄美地方で7メートル、宮崎県で5メートルの見込み。4日から5日(月)にかけても台風の進路により、西日本で非常に強い風が吹き、海は大しけとなるところがある見込み。
- <雨>奄美地方では今日2日夕方から、九州南部では明日3日昼前から、所により1時間に50ミリ以上の非常に激しい雨が降り、大雨となる見込み。明日3日12時までの24時間に予想される雨量は、いずれも多い所で、鹿児島県、奄美地方で200ミリの見込み。九州を中心とした西日本では3日から5日(月)にかけても大雨となるおそれ。
- <警戒事項>土砂災害、河川の増水や氾濫、低い土地の浸水、暴風、高波に警戒。高潮、落雷、竜巻などの激しい突風に注意。今後の台風情報や各地気象台が発表する警報、気象情報等に留意。



実況天気図 9月2日12時



気象衛星画像(赤外) 9月2日12時00分

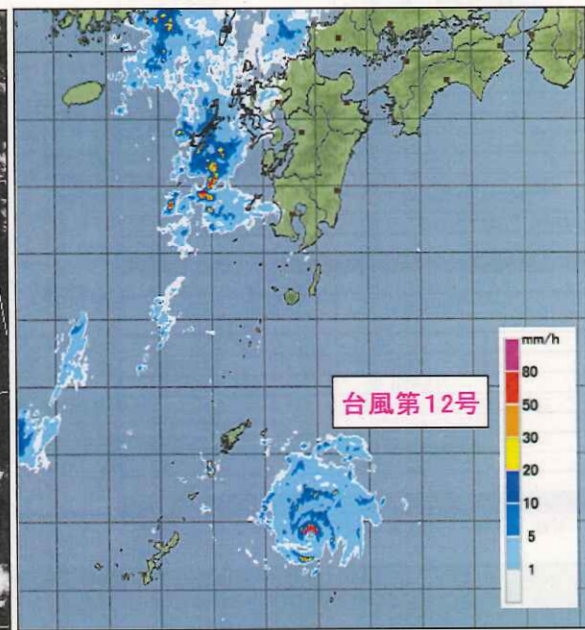

雨雲の状況 9月2日12時

台風第12号の進路予報

平成28年9月2日12時

5日先までの進路予報

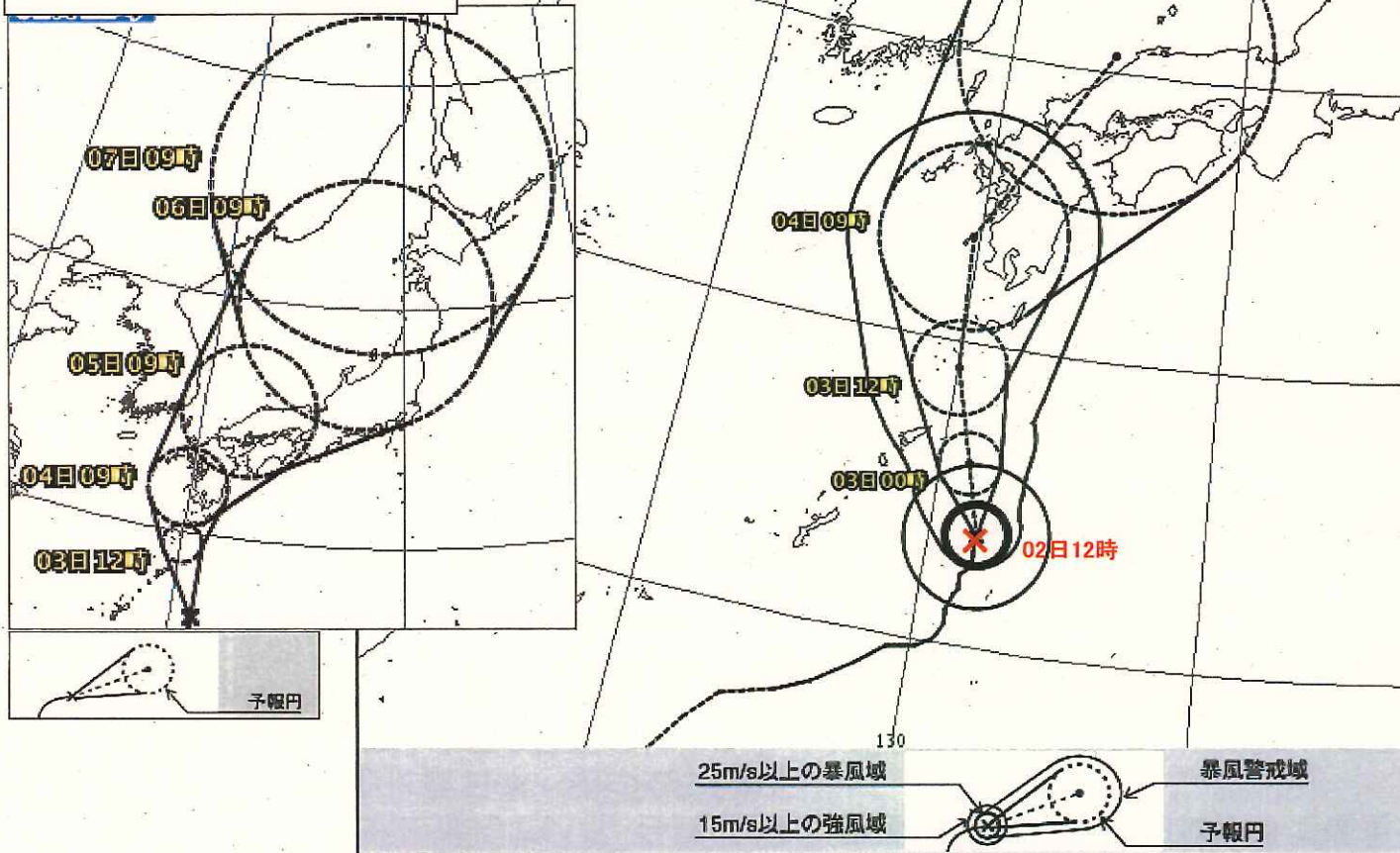

台風第12号(ナムセーウン)平成28年09月02日12時45分発表

<02日12時の実況>	
大きさ	-
強さ	強い
存在地域	奄美大島の南東約220km
中心位置	北緯 26度50分(26.8度) 東経 130度50分(130.8度)
進行方向、速さ	北 15km/h
中心気圧	968hPa
中心付近の最大風速	35m/s
最大瞬間風速	50m/s
25m/s以上の暴風域	全域 60km
15m/s以上の強風域	全域 130km
<03日00時の予報>	
強さ	強い
存在地域	奄美大島の東南東約110km
予報円の中心	北緯 28度00分(28.0度) 東経 130度30分(130.5度)
進行方向、速さ	北北西 15km/h
中心気圧	965hPa
中心付近の最大風速	35m/s
最大瞬間風速	50m/s
予報円の半径	60km
暴風警戒域	全域 110km
<03日12時の予報>	
強さ	強い
存在地域	屋久島の南南西約90km
予報円の中心	北緯 29度35分(29.6度) 東経 130度00分(130.0度)
進行方向、速さ	北北西 15km/h
中心気圧	963hPa
中心付近の最大風速	40m/s
最大瞬間風速	55m/s
予報円の半径	90km
暴風警戒域	全域 170km
<04日00時の予報>	
強さ	強い
存在地域	九州地方
予報円の中心	北緯 31度50分(31.8度) 東経 129度50分(129.8度)
進行方向、速さ	北 15km/h
中心気圧	960hPa
中心付近の最大風速	40m/s
最大瞬間風速	55m/s
予報円の半径	180km
暴風警戒域	全域 240km
<05日00時の予報>	
強さ	-
存在地域	日本海
予報円の中心	北緯 35度20分(35.3度) 東経 132度10分(132.2度)
進行方向、速さ	北北東 20km/h
中心気圧	958hPa
最大風速	25m/s
最大瞬間風速	35m/s
予報円の半径	310km

上川地方・十勝地方の週間天気予報

北海道地方の天気概況(9月3日から9月9日まで)

向こう一週間は、期間のはじめは高気圧に覆われて晴れる所がありますが、その後は、気圧の谷や湿った空気の影響で、曇りで雨の降る日が多いでしょう。

最高気温・最低気温は共に平年並か平年より高く、期間のはじめはかなり高い所がある見込みです。熱中症など健康管理に注意してください。

上川地方

9月2日12時 上川・留萌地方の週間天気予報

日付	3 土	4 日	5 月	6 火	7 水	8 木	9 金
上川・留萌地方 府県天気予報へ	晴時々曇	晴時々曇	曇	曇一時雨	曇一時雨	曇	曇時々晴
降水確率(%)	20/10/10/10	30	30	50	50	40	30
信頼度	/	/	B	C	C	C	C
旭川	最高(°C)	29 (26~31)	27 (24~29)	26 (23~28)	24 (21~27)	23 (19~25)	24 (20~27)
	最低(°C)	20 (17~21)	18 (15~18)	17 (15~18)	16 (15~19)	16 (15~19)	14 (12~17)
平年値	降水量の合計		最高最低気温				
旭川	平年並 11 - 40mm		最低気温 13.6 °C		最高気温 23.7 °C		

十勝地方

9月2日11時 釧路・根室・十勝地方の週間天気予報

日付	3 土	4 日	5 月	6 火	7 水	8 木	9 金	
十勝地方 府県天気予報へ	曇時々晴	曇	曇一時雨	曇一時雨	曇一時雨	曇	曇	
降水確率(%)	10/10/10/10	20	50	60	60	40	30	
信頼度	/	/	C	B	B	C	C	
帯広	最高(°C)	28 (22~27)	25 (19~24)	22 (19~25)	22 (19~25)	23 (19~27)	22 (18~26)	22 (18~26)
	最低(°C)	20 (16~20)	18 (16~20)	17 (15~19)	17 (16~20)	17 (16~20)	16 (13~19)	15 (11~18)
平年値	降水量の合計		最高最低気温					
釧路	平年並 17 - 41mm		最低気温 14.2 °C		最高気温 20.7 °C			
帯広	平年並 15 - 38mm		最低気温 14.3 °C		最高気温 23.0 °C			

岩手県の週間天気予報

東北地方の天気概況(9月3日から9月9日まで)

向こう一週間、気圧の谷や湿った気流の影響で曇りや雨ですが、期間のはじめは晴れる所があるでしょう。

最高気温・最低気温ともに、平年並か平年より高い見込みです。

岩手県

9月2日11時 岩手県の週間天気予報

日付	3 土	4 日	5 月	6 火	7 水	8 木	9 金
内陸 府県天気予報へ	晴時々曇	曇	曇	曇一時雨	曇一時雨	曇	曇
降水確率(%)	0/0/0/10	30	40	70	60	40	40
信頼度	/	/	C	B	C	C	B
盛岡	最高(°C)	31 (27~32)	29 (27~32)	28 (25~31)	27 (24~30)	27 (23~30)	27 (23~30)
	最低(°C)	20 (18~22)	21 (19~23)	20 (18~22)	19 (17~21)	17 (15~20)	17 (15~20)
沿岸 府県天気予報へ	晴時々曇	曇	曇	曇一時雨	曇一時雨	曇	曇
降水確率(%)	10/10/10/10	30	40	60	60	40	40
信頼度	/	/	C	C	C	C	C
宮古	最高(°C)	25 (23~28)	25 (24~29)	26 (23~28)	25 (22~28)	25 (22~28)	24 (21~27)
	最低(°C)	19 (17~21)	20 (18~22)	20 (18~22)	20 (18~21)	19 (16~20)	18 (16~20)
平年値	降水量の合計		最高最低気温				
盛岡	平年並 22 - 50mm		最低気温 17.0 °C		最高気温 25.6 °C		
宮古	平年並 16 - 47mm		最低気温 17.3 °C		最高気温 24.6 °C		

平成28年台風第10号による被害状況等について(第14報)

(これは速報であり、数値等は今後も変わることがある。)

平成28年9月2日(金) 14時00分
 消防庁災害対策本部
 ※下線部は前回からの変更箇所

1 気象の状況(気象庁情報)

- ・大型で強い台風第10号は、8月30日18時前に岩手県大船渡市付近に上陸した後、東北地方を通過し日本海で温帯低気圧に変わった。
- ・台風第10号の影響で岩手県宮古市、久慈市で1時間に80ミリの猛烈な雨となったほか、北海道士幌町で平年の8月一ヶ月に降る雨量を超える329ミリを観測し記録的な大雨となった。また、最大瞬間風速が岩手県宮古市で37.7メートル、北海道せたな町で36.5メートルなど東日本から北日本では暴風となり、海は猛烈なしけとなったところがあった。

2 被害状況

(1) 人的・物的被害(9月2日13時00分現在)

都道府県名	人的被害					住家被害					非住家被害	
	死者	行方不明者	負傷者			全壊	半壊	一部破損	床上浸水	床下浸水	公共建物	その他
			重傷	軽傷	程度不明							
人	人	人	人	人	棟	棟	棟	棟	棟	棟	棟	
北海道		4		1		9	6	187	150	117	5	123
青森県			2	4				98	2	8		
岩手県	12			1					116	120		
宮城県			1					9		5		1
秋田県			1					3				2
福島県								1				
合計	12	4	4	6		9	6	298	268	250	5	126

※北海道、岩手県については確認中

〈死者の状況〉

- 岩手県：1名(久慈市において高齢の女性が家屋への浸水により死亡)
- 9名(岩泉町乙茂地区の高齢者福祉施設にて死亡を確認。詳細は確認中)
- 1名(岩泉町小川地区において死亡を確認。詳細は確認中)
- 1名(岩泉町において死亡を確認。詳細は確認中)

〈行方不明者の状況〉

- 北海道：1名(大樹町において、橋が決壊し車両が落ち1名不明)
- 1名(新得町において、車が流され1名不明)
- 1名(清水町において、車が流され1名不明)
- 1名(清水町において、建物ごと流され1名不明)

※大樹町・新得町で各1名を収容(心肺停止・死亡状態)。同一事案かどうか身元確認中

〈重傷者の状況〉

- 青森県：重傷 1名(八戸市において、60歳代男性が自宅屋根から転落し、足を骨折)
- 重傷 1名(青森市において、70歳代男性が風にあおられ脚立から転落し、足を骨折)
- 秋田県：重傷 1名(鹿角市において、50歳代男性が梯子から落下し、足を骨折)
- 宮城県：重傷 1名(名取市において、70歳代女性が自宅にて強風にあおられたドアに左手をはさまれ、中指切断)

(2) 孤立の状況等 (9月2日 6時00分現在)

市町村	地区名等	孤立原因	人数	世帯数	対応状況等
久慈市	山根町	道路寸断による孤立	186	90	道路復旧、物資支援など対応中
久慈市	山形町繋(つなぎ)	道路寸断による孤立	34	17	道路復旧、物資支援など対応中
久慈市			220	107	
岩泉町	大川字平井	道路寸断による孤立	2	2	道路復旧、物資支援など対応中
岩泉町	大川字宇津野	道路寸断による孤立	6	2	道路復旧、物資支援など対応中
岩泉町	大川字伏屋(ふしや)	道路寸断による孤立	38	22	道路復旧、物資支援など対応中
岩泉町	大川字扇の沢	道路寸断による孤立	5	2	道路復旧、物資支援など対応中
岩泉町	大川字下町(しもちょう)	道路寸断による孤立	50	30	道路復旧、物資支援など対応中
岩泉町	大川字下町(避難所)	道路寸断による孤立	8	5	道路復旧、物資支援など対応中
岩泉町	大川字本町(もとまち)	道路寸断による孤立	62	29	道路復旧、物資支援など対応中
岩泉町	大川字本町(会社宿舎)	道路寸断による孤立	10	-	道路復旧、物資支援など対応中
岩泉町	大川字日蔭	道路寸断による孤立	74	33	道路復旧、物資支援など対応中
岩泉町	大川字大広(おおひろい)	道路寸断による孤立	62	30	道路復旧、物資支援など対応中
岩泉町	大川字長田(おさだ)	道路寸断による孤立	52	19	道路復旧、物資支援など対応中
岩泉町	大川字寄部(よっべ)	道路寸断による孤立	19	6	道路復旧、物資支援など対応中
岩泉町	上有芸(うげい)字向平	道路寸断による孤立	1	1	道路復旧、物資支援など対応中
岩泉町	上有芸字水堀(みずぼり)	道路寸断による孤立	20	12	道路復旧、物資支援など対応中
岩泉町	猿沢字日向前、中倉	道路寸断による孤立	27	12	道路復旧、物資支援など対応中
岩泉町	猿沢字林の下(避難所)	道路寸断による孤立	56	30	道路復旧、物資支援など対応中
岩泉町	安家字大坂本	道路寸断による孤立	44	24	道路復旧、物資支援など対応中
岩泉町	安家字折壁	道路寸断による孤立	24	11	道路復旧、物資支援など対応中
岩泉町	安家字大平(おおだいら)	道路寸断による孤立	49	27	道路復旧、物資支援など対応中
岩泉町	安家字松ヶ沢	道路寸断による孤立	41	23	道路復旧、物資支援など対応中
岩泉町	安家字半城子(はんじょうし)	道路寸断による孤立	13	8	道路復旧、物資支援など対応中
岩泉町	安家字茂井(もい)	道路寸断による孤立	32	10	道路復旧、物資支援など対応中
岩泉町	安家字年々(ねんねん)	道路寸断による孤立	31	16	道路復旧、物資支援など対応中
岩泉町	岩泉字月出(つきで)	道路寸断による孤立	38	21	道路復旧、物資支援など対応中
岩泉町	鼠入(そいり)字日向森山	道路寸断による孤立	44	21	道路復旧、物資支援など対応中
岩泉町	鼠入字中山	道路寸断による孤立	48	23	道路復旧、物資支援など対応中
岩泉町	鼠入字甲地(かっち)	道路寸断による孤立	17	9	道路復旧、物資支援など対応中
岩泉町			873	428	
合計			1,093	535	

3 消防機関の活動体制

(1) 地元消防機関等の活動 (9月2日 11時00分現在)

[地元消防機関]

都道府県	地区名等	地元消防本部		地元消防団		応援隊(緊要隊除く)	
		活動隊数(隊)	活動人員(名)	活動隊数(隊)	活動人員(名)	活動隊数(隊)	活動人員(名)
北海道	富良野広域連合消防本部	5	11	0	0	0	0
	とちかち広域消防局	11	23	0	0	0	0
岩手県	久慈市 山根地区 (久慈広域連合消防本部)	6	26	0	0	0	0
	岩泉町 (宮古地区広域行政事務組合消防本部)	18	61	確認中	200	17	57
	合計	35	110	確認中	200	17	57

[防災ヘリコプター]

都道府県	名称	活動機数(機)	活動人員(名)
北海道	はまなす	1	3
岩手県	ひめかみ	1	3
合計		2	6

(2) 緊急消防援助隊等の活動 (9月2日 12時00分現在)

【緊急消防援助隊による救助実績】

14件 21名 (全て、ヘリによる救助)

【8月31日】

10時10分 岩手県知事から消防庁長官に対し緊急消防援助隊の出動を要請

- 仙台市消防局指揮支援部隊 岩手県庁到着 (13時57分)
- ・ 横浜市消防局指揮支援隊 久慈広域連合消防本部到着 (16時22分)
- ・ 東京消防庁指揮支援隊 宮古地区広域行政組合消防本部到着 (17時00分)
- 岩泉消防署に移動 (21時20分)
- ・ 青森県大隊 岩手県久慈市 (久慈市第二体育館) 到着 (17時40分)
- ・ 宮城県大隊 岩手県宮古市 (宮古地区広域行政組合消防本部) 到着 (19時10分)

【9月1日】

《青森県大隊》

- 久慈市下戸鎖、端神地区にて検索活動を実施
- 久慈市における安否確認等を完了
- 岩手県知事が、青森県大隊の久慈市から岩泉町への部隊移動を指示
- 青森県大隊の部隊移動に伴い、横浜市消防局指揮支援隊は久慈市より引揚げ

《宮城県大隊》

- 宮城県大隊及び県内応援隊 岩泉町安家地区の一部 105世帯の検索活動を実施
- 1世帯1名行方不明を確認し、搜索活動を実施
- 宮城県大隊の重機 岩泉町安家地区の道路啓開及び流木等除去を実施
- 宮城県大隊の救急小隊3隊及び県内応援隊 岩泉済生会病院から転院患者33名を岩泉高校グラウンドに搬送
- 消防ヘリ及び海上保安庁ヘリにて、SCU (岩手県消防学校) に搬送後、県内消防等により病院搬送

《消防ヘリ》

- 東京消防庁ヘリ 岩泉町にて情報集活動を実施。(※ヘリサットによる消防庁等への映像配信)
- 岩泉町氷渡地区にて、住戸屋根上に「SOS」サインを確認、ホイストにて1名を救助
- 岩泉町内にて、透析患者をホイストにて7名救助
- 海上保安庁ヘリと連携し、転院患者33名を岩泉町の高校グラウンドからSCU (岩手県消防学校) に搬送 (再掲)

【9月2日】

《青森県大隊》

- 岩泉町小川地区の検索活動を実施中

《宮城県大隊》

- 統合機動部隊 引き続き、岩泉町安家地区の行方不明者1名の捜索活動を実施中
- その他の隊 ヘリにより岩泉町岩泉地区（門小学校、小川小学校）に移動
→同地区の検索活動を実施中

《消防ヘリ》

- 宮城県ヘリ 岩泉町にて情報収集活動を実施
- 東京消防庁ヘリ 岩泉町にて情報収集活動を実施中
- 宮城県ヘリ、福島県ヘリ 岩泉町にて救助活動を実施中

4 避難指示・避難勧告の状況（発令中 9月2日 13時00分時点）

都道府県名	市区町村名	避難指示		避難勧告	
		対象世帯数	対象人数	対象世帯数	対象人数
北海道	南富良野町	34	71		
	新得町	17	確認中	1,175	2,062
	清水町	333	690	227	491
	小計	384	761	1,402	2,553
青森県	六ヶ所村	3	5		
	小計	3	5	0	0
岩手県	岩泉町			133	271
	小計	0	0	133	271
合計		387	766	1,535	2,824

5 都道府県における災害対策本部の設置状況

- 北海道 8月31日 5時30分 災害対策本部設置
- 岩手県 8月30日 12時00分 災害対策本部設置
- 宮城県 8月30日 12時00分 災害対策本部設置
→8月30日 23時20分 廃止
- 三重県 8月29日 19時39分 災害対策本部設置
→8月30日 5時25分 廃止

6 消防庁の対応

- 8月26日 16時00分 関係省庁災害警戒会議（第1回）に应急対策室長が出席
- 16時58分 全都道府県に対し「台風第10号警戒情報」を发出
- 8月29日 10時00分 应急対策室長を長とする消防庁災害対策室を設置（第1次应急体制）
- 13時30分 関係省庁災害警戒会議（第2回）に应急対策室長が出席
- 14時37分 全都道府県に対し「平成28年台風第10号への対応について」を发出し、対応に万全を期すよう要請
- 8月31日 5時30分 岩手県知事から消防庁長官に対し、広域航空消防応援を要請
- 5時30分 国民保護・防災部長を長とする災害対策本部を設置（第2次应急体制）
- 9時00分 関係省庁局長級会議に消防庁次長出席
- 9時58分 岩手県への第一次出動都道府県大隊が属する4県（青森県、宮城県、秋田県、山形県）に対し、出動可能隊数の求め及び出動準備を依頼
- 10時00分 現地活動支援のため、消防庁職員を北海道へ2名、岩手県へ2名派遣決定

10時10分 岩手県知事から消防庁長官に対し緊急消防援助隊の出動を要請
10時10分 消防庁長官を長とする災害対策本部へ改組（第3次応急体制）
11時55分 現地活動支援のため、消防庁職員を岩手県へ2名追加派遣決定
13時00分 関係省庁災害対策会議（第1回）に消防庁次長が出席
9月1日 16時15分 関係省庁災害対策会議（第2回）に防災情報室長が出席

別添

平成28年台風第10号の被害に伴う岩手県内の緊急消防援助隊等の活動状況

平成28年9月2日
12時30分現在

部隊	出動機関	部隊数(隊)	人数(名)	現在の状況
指揮支援	仙台市消防局(部隊長)	1	6	岩手県庁 消防応援活動調整本部
	東京消防庁	1	3	宮古地区広域行政組合消防本部 岩泉消防署 指揮支援本部
陸上	青森県	35	129	岩泉町小川地区の検索活動を実施。
	宮城県	48	176	統合機動部隊は、引き続き、安家地区(日蔭)の行方不明者1名の搜索活動を実施。 その他の大隊は、岩泉町岩泉地区の検索活動を実施。
小計		85	314	
航空	宮城県	1	6	救助活動を実施中
	秋田県	1	6	ヘリベース(花巻空港)にて待機、必要に応じて情報収集、救助活動、人員搬送等
	福島県	1	8	救助活動を実施中
	仙台市消防局	1	5	ヘリベース(花巻空港)にて待機、必要に応じて情報収集、救助活動、人員搬送等
	東京消防庁	1	4	情報収集活動を実施中
	青森県	1	6	ヘリベース(花巻空港)にて待機、必要に応じて情報収集、救助活動、人員搬送等
小計		6	35	
合計		91	349	

※岩手県消防航空隊は自県対応

平成 28 年 9 月 2 日
(1430 現在)
海 上 保 安 庁

台風 10 号被害に伴う対応について

1. 対策本部設置状況

(1) 海上保安庁

8 月 31 日 09:00 台風 10 号被害に伴う海上保安庁対策室設置

(2) 海上保安本部(一管区、二管区)

8 月 31 日 09:00 台風 10 号被害に伴う管区対策本部設置

2. 対応勢力

(1) 8 月 31 日対応分

① 一管区

- 巡視船: 1 隻 (PL えりも)
- 固定翼機: 1 機 (MA723)
- 回転翼機: 4 機 (MH904、MH913、MH909、MH919)
- 機動救難士等: 8 名 (機動救難士 4 名、えりも潜水土 4 名)

② 二管区

- 巡視船: 1 隻 (PL くりこま)
- 固定翼機: 2 機 (MA727、LAJ501)
- 回転翼機: 2 機 (MH686、MH965)
- 特殊救難隊等: 6 名 (特殊救難隊 4 名、機動救難士 2 名)

(2) 9 月 1 日対応分

① 一管区

- 巡視船: 1 隻 (PL えりも)
- 固定翼機: 2 機 (MA866、MA723)
- 回転翼機: 1 機 (MH904)
- 機動救難士等: 2 名 (えりも潜水土 2 名)

② 二管区

- 巡視船: 1 隻 (PL くりこま)
- 固定翼機: 1 機 (MA727)
- 回転翼機: 1 機 (MH686)
- 特殊救難隊等: 4 名 (特殊救難隊 4 名)

(3) 9 月 2 日対応分

① 一管区

- 巡視船: 0 隻
- 固定翼機: 1 機 (MA866)
- 回転翼機: 1 機 (MH904)
- 機動救難士等: 2 名 (えりも潜水土 2 名)

②二管区

- 巡視船:2隻(PLH つがる、PL くりこま)
- 固定翼機:1機(MA723)
- 回転翼機:1機(MH965)
- 機動救難士等:2名(機動救難士2名)

3. 対応状況

(1)一管区

- MA723 による渡島半島沿岸調査終了(8/31)
- MH904(えりも潜水土2名同乗)により広尾郡歴舟(ヌビナイ)川車両転落に伴う行方不明者捜索終了。手がかりなし(8/31)
- MH904(えりも潜水土2名同乗)により新得町パンケ新得川で発生した車両転落に伴う行方不明者捜索終了。行方不明者の発見に至らず(8/31)
- 巡視船えりもによる通信代行終了(庶野 VHF 局復旧)(8/31~9/1)
- MA866 による美生ダム(孤立者2名)付近の天候等状況調査終了(9/1)
- MA866 による網走~宗谷岬~小樽までの沿岸調査(9/1)
- MH904(えりも潜水土2名同乗)により美生ダムにおける孤立者2名を救助、帯広空港へ搬送(9/1)
- MA723 による恵山岬~十勝港沖までの沿岸調査終了(9/1)
- MH904(えりも潜水土2名同乗)により清水町ペケレベツ川車両転落に伴う行方不明者捜索(9/2)
- MA866 による十勝川河口行方不明者捜索及び十勝~知床岬までの沿岸調査(9/2)
- ※ 上川総合振興局のリエゾン派遣(2名)解除(8/31)
- ※ 旭川空港のリエゾン派遣(2名)解除(8/31)
- ※ 十勝総合振興局・芽室町役場のリエゾン派遣(2名)解除(8/31~9/1)
- ※ 帯広空港のリエゾン派遣(2名)解除(9/1)
- ※ 北海道災害対策本部のリエゾン派遣(1名)解除(8/31~9/1)

(2)二管区

- 巡視船くりこまによる宮古沖沿岸調査及びヘリコプター支援終了(8/31~9/1)
- MA727 による岩手県沿岸調査終了(8/31)
- LAJ501 による福島県~青森県尻屋崎までの沿岸調査終了(8/31)
- MH686(特殊救難隊3名同乗)により宮古市山間部で孤立したバス2台を発見。特殊救難隊が降下、乗客9名が救助を要請。県の調整により、救助を自衛隊に引き継ぐ(8/31)
- MH965(機動救難士2名同乗)により久慈市調査終了(8/31)
- MA727 による回転翼機の通信支援等実施(8/31~9/1)
- MA727 による宮古市山間部の孤立者状況確認終了(9/1)
- MA727 による岩手県~宮城県までの沿岸調査終了(9/1)
- MH686 による宮古市山間部の孤立者状況確認終了(9/1)

- MH686 により宮古墓目(ヒキメ)コミュニティーセンターにおける孤立者13名(要介護者9名、介護者4名)を救助、宮古病院へ搬送(9/1)
- 巡視船くりこま塩釜港にて即応待機(9/1~)
- 巡視船つがるによる岩手県宮古沖におけるヘリコプター支援等(9/2)
- MA723 による回転翼機の通信支援等実施(9/2)
- MH965(機動救難士2名同乗)により岩泉町浅内(アサウチ)地区における孤立者2名及び警察官2名救助対応(9/2)
- 岩手県災害対策本部ヘリエゾン派遣(5名)(8/31~)
- 釜石市災害対策本部ヘリエゾン派遣(2名)(8/31~)
- 宮古市災害対策本部ヘリエゾン派遣(1名)(8/31~)
- 久慈市災害対策本部ヘリエゾン派遣(2名)(8/31~)
- 岩泉町役場ヘリエゾン派遣(2名)(9/1~)

4. 航行警報等の発出状況

- 大船渡湾、漁船5隻流出(8/31 13:00 発出)
- 宮古港、漁船1隻流出(8/31 13:40 発出)
- 気仙沼湾、定置網漂流(8/31 13:50 発出)
- 久慈港南東、木材多数漂流(8/31 14:35 発出)
- 宮古港、灯付浮標7基流出(8/31 16:20 発出)
- 江名港、防波堤の仮灯流出(8/31 17:10 発出)
- 小泉湾、養殖いかだ及びロープ漂流(1日 09:25 発出)
- 小樽港北東、木材漂流(1日 10:00 発出)
- 久慈港南東、木材多数漂流(1日 13:00 発出)
- オホーツク海、木材多数漂流(1日 14:55 発出)
- 留萌港北、木材漂流(1日 15:10 発出)
- 雄冬岬~小樽港北東、木材数本漂流(1日 16:05 発出)
- 内浦湾、木材数本漂流(1日 16:15 発出)
- トドガ埼南、木材数本漂流(1日 18:15 発出)

当庁対応実績

○孤立者救助:2箇所15名

(岩手県宮古墓目(ヒキメ)コミュニティーセンター、北海道芽室町美生ダム)

○孤立者発見:1箇所9名

(宮古市山間部)

○行方不明者捜索:3箇所

(歴舟(ヌビナイ)川、パンケ新得川、ペケレベツ川)

○沿岸調査:8回

(MA723(8/31, 9/1)、LAJ501(8/31)、MA727(8/31;9/1)、MA866(9/1,9/2)、巡視船くりこま(8/31))

災害派遣活動地域



9月1日2400現在の活動実績 (延べ数)

	①岩手県	②北海道
救助者数	0名 (87名)	0名 (158名)
給水	約18t (約20t)	約260t (約324t)
給食		約290食 (約290食)

9月2日の活動状況 (延べ数)

	①岩手県	②北海道
派遣人員	約330名 (約560名)	約90名 (約490名)
車両	約80両 (約150両)	約35両 (約125両)
航空機	16機 (30機)	3機 (12機)
ボート		0隻 (5隻)

①
岩手県における孤立者救助等

- 30日1955、孤立者救助等に係る災害派遣要請
- 活動部隊
第9特科連隊(岩手)、第9高射特科大隊(岩手)、第9施設大隊(八戸)、東北方面航空隊(霞目)、第9飛行隊(八戸)、第1ヘリコプター団(木更津)、第6飛行隊(神町)、第2施設団(船岡)、第21航空群(大湊)
- 活動規模：人員約560名、車両約150両、航空機30機
- 活動状況
 - 孤立者救助(釜石市、宮古市、岩泉町)87名
 - 安否確認活動(岩泉町)
 - 給水支援(岩泉町、田野畑村)約20 t
 - 道路啓開(釜石市、久慈市、岩泉町)
 - 人員・物資輸送(岩泉町)

②
北海道における孤立者救助等

- 31日0415、孤立者救助等に係る災害派遣要請
- 活動部隊
第4特科群(上富良野)、第4普通科連隊(帯広)、第5戦車大隊(鹿追)、第5後方支援隊(帯広)、第5飛行隊(帯広)、北部方面航空隊(丘珠)、第3地对艦ミサイル連隊(上富良野)、第5化学防護隊(帯広)、第2飛行隊(旭川)
- 活動規模：人員約490名、車両約125両、航空機12機
- 活動状況
 - 孤立者救助(芽室町)158名
 - 給水支援(南富良野町、新得町、清水町、大樹町、占冠村)324 t
 - 給食支援(南富良野町)290食
 - 行方不明者搜索(大樹町)
 - 物資輸送(清水町)
 - 水防(清水町)
 - 施設等周辺啓開(南富良野町)

平成 28 年台風第 10 号への対応状況について

平成 28 年 9 月 2 日 (10:00 時点)

厚生労働省

1 厚生労働省における対応 (9/2 10:00 現在)

- 08/31 11:00 厚生労働省災害対策本部設置
- 16:45 厚生労働省災害対策本部第 1 回会合開催
- 09/01 9:15 厚生労働省災害対策本部第 2 回会合開催
- 18:00 厚生労働省災害対策本部第 3 回会合開催

○ 職員の現地等への派遣状況

- ・ 8/31 に岩手県に厚生労働省の職員 2 名を派遣。政府調査団に同行し、岩手県庁を訪問。
- ・ 9/1 に、岩手県に厚生労働省の職員 7 名を派遣。厚生局職員 1 名は政府調査団に同行。老健局職員、労働局職員計 2 名は岩泉町で現地調査を実施中。その他の 4 名(老健局 1 名、厚生局 1 名、水道課 2 名)は、岩泉町に向けて移動中。北海道においても北海道厚生局及び北海道労働局計 3 名の職員が南富良野町の避難所に赴き現地調査を実施した。
- ・ 9/2 現在、岩手県に厚生労働省の職員 6 名を派遣中。老健局職員 2 名、水道課 2 名、労働局、厚生局職員各 1 名は岩泉町で現地調査中。また、北海道及び岩手県の監督署、ハローワーク職員等が、避難所を開設中の自治体を中心に訪問するなどし、現地調査を実施中。

2 避難所の状況(9/1 18:00 現在)

北海道では、清水町など 9 町で 24 カ所の避難所(うち避難者 0 は 9 カ所)が開設されており、合計 264(←449)人が避難している。避難所等を訪問した労働局職員の報告によると、避難所には保健師が常駐し、落ち着いた状況とのこと。

岩手県では、岩泉町など 5 市町村で、合計 833(1,503)人が避難している。労働局職員が役場等を訪問し、状況を確認中。

3 避難所の衛生管理

- ・ 避難所における感染症対策の参考として、北海道及び岩手県の感染症担当部局に対し「避難所生活を過ごされる方々の健康管理に関するガイドライン」「感染症(インフルエンザ、ノロウイルス)の予防について」(厚生労働省 HP)「一般家屋における洪水・浸水など水害時の衛生対策と消毒方法」(日本環境感染学会)の情報提供を行った。

- ・ 上記「避難所生活を過ごされる方々の健康管理に関するガイドライン」により、トイレの衛生環境の確保についても注意喚起し、保健師等が避難所を巡回する際、トイレを含む避難所の衛生状態の確認を必要に応じて実施。

4 保健所・保健師の活動状況

被災自治体における対応状況を道庁・県庁と連携して把握。必要に応じて広域的な保健師派遣調整を行うこととしている。

<北海道>

- ・ 被害が大きかった市町村を中心に管轄の保健所保健師が状況確認・情報収集を実施。

<岩手県>

- ・ 宮古保健所保健師が岩泉町にて情報収集し、支援。

5 DMAT の活動状況

岩手県 8/31 は3チーム活動

うち、2チームが老人保健施設（岩泉町）から盛岡市内へ85名の搬送支援

9/1 は8チームが活動

うち、6チームが停電中の済生会岩泉病院の入院患者33名の搬送を支援。

※14時時点で5名搬送済み

9/2 8:00 現在、24チーム（うち、12チームは秋田県、青森県、宮城県のチーム）が活動中

うち、19チームが停電中の済生会岩泉病院の入院患者27名の搬送を支援。

2チームが岩泉町の避難所支援。

6 水道の被害状況

厚生労働省から北海道、東北6県に対し、被害状況を積極的に把握するように要請。

また、特に被害が大きい北海道、岩手県については、日本水道協会に対し、被害状況を積極的に把握するとともに、それに基づいた応急復旧・応急給水の支援を行うように要請。

現在、日本水道協会では、被災事業者からの要請を受け、北海道地方支部・岩手県支部が応急給水等を実施中。

(1) 断水状況 (9/2 10:00 現在)

○1道1県12市町村で11,467戸+5,983人が断水。(前回報告比+723戸、▲1,043人)

※ 被害報告のあった地域を記載

市町村名	最大断水戸数	現在の断水戸数	断水期間	被害状況
【北海道】 清水町 (しみずちょう)	2,962戸	2,962戸	8/31～	大雨による取水施設及び管路の破損により断水。

新得町 (しんとくちょう)	2,700 戸	2,700 戸	8/30～	水源の濁りにより断水。 取水施設及び配水管破損により断水。
帯広市	600 戸	0 戸	8/31～9/1	大雨による管路破損・水源の濁りにより断水(復旧済み)。
大樹町 (たいきちょう)	2,300 戸	2,300 戸	8/31～	大雨による取水施設及び管路破損により断水。
占冠村 (しむかつぶむら)	150 戸	4 戸	8/31～	大雨による管路破損・停電により断水。
羅臼町 (らうすちょう)	420 戸	0 戸	8/30～8/31	大雨による管路破損により断水(復旧済み)。
函館市 (はこだて)	440 戸	0 戸	8/31	大雨による停電により断水。
洞爺湖町 (とうやこちょう)	2 戸	0 戸	8/31	大雨による停電により断水(復旧済み)。
日高町 (ひだかちょう)	約 100 人	24 戸 (51 人)	8/31～	大雨による管路破損により断水。
南富良野町 (みなみふらのちょう)	190 戸	190 戸	8/31～	大雨による停電、管路破損、減圧給水による断水。
森町 (もりまち)	236 人	0 人	8/30～8/31	大雨による停電により断水(復旧済み)。
小計	9,764 戸 +336 人	8,180 戸		
【岩手県】 普代村 (ふだいむら)	432 戸	432 戸	8/30～	大雨による管路破損により断水。
久慈市 (くじし)	517 戸	517 戸	8/30～	水源の濁り、停電、管路破損により断水。
葛巻町 (くずまきまち)	270 戸	0 戸	8/31～9/1	大雨による管路破損により断水(復旧済み)。
大槌町 (おおつちちょう)	94 戸	0 戸	8/31～9/1	大雨による管路破損により断水(復旧済み)。
岩泉町 (いわいずみ)	7,026 人	5,983 人	8/31～	大雨による停電・土砂災害により断水。

ちょう)				
軽米町 (かるまいち ょう)	32 戸	32 戸	8/30~	大雨による管路破損により断水。
遠野市	27 戸	0 戸	8/31~9/1	大雨による管路破損により断水(復旧済み)。
野田村	41 戸	41 戸	8/31~	大雨による取水施設の破損により断水。
宮古市 (みやこし)	2,265 戸	2,265 戸	8/30~	大雨による濁り、管路破損により断水。
小計	3,678 戸 +7,026 人	3,287 戸 +5,983 人		
【青森県】 むつ市	18 戸	0 戸	8/30	大雨による停電により断水(復旧済み)。
小計	18 戸	0 戸		
【宮城県】 気仙沼市	110 戸	0 戸	8/30	倒木による停電により断水(復旧済み)。
小計	110 戸	0 戸		
計	13,570 戸 +7,362 人	11,467 戸 +5,983 人		

(2) 応急給水の状況

以下のとおり、断水が確認されている全ての市町村で対応中

- ・清水町は北見市、自衛隊と民間の給水車 6 台で対応中。
- ・新得町は給水車 1 台と自衛隊で対応中。
- ・大樹町は釧路市の給水車 7 台と自衛隊で対応中。
- ・占冠村は給水用ポリタンクを各戸配布で対応中。
- ・日高町は日高町と消防で対応中。
- ・南富良野町は自衛隊と北海道開発局で対応中。
- ・普代村は他事業体から給水車 3 台で対応中。
- ・久慈市は給水車、給水袋で対応中。
- ・岩泉町は盛岡市、一関市、滝沢市、岩手中部水道企業団から給水車 4 台、自衛隊が給水車 1 台で対応中。さらに大船渡市から給水車 1 台、自衛隊から給水車 9 台が 9 月 2 日に到着予定。
- ・軽米町は応急拠点給水で対応中。
- ・野田村は給水車 2 台で対応中。
- ・宮古市は給水車と備蓄水で対応中。また、日本水道協会が給水車 2 台と給水タンク 4 台で対応中。

(3) 応急復旧の状況

9 月 1 日より、占冠村、岩泉町で断水戸数が減少。また、帯広市、葛巻町、函館市で断水が解消したほか、

- ・ 普代村は9月1日から応急復旧工事に着手。
- ・ 久慈市は一部の簡易水道で応急復旧工事に着手。
- ・ 軽米町は9月1日から応急復旧工事に着手。
- ・ 野田村は取水ポンプ場内の土砂撤去作業に着手。
- ・ 宮古市は9月1日から応急復旧工事に着手。

7 福祉施設、医療施設等被害状況

(1) 医療施設

北海道 2病院報告あり。(断水、停電(診療に影響なし))

※1病院の透析患者については、災害拠点病院で対応。

8診療所報告あり。(浸水、断水等)

うち、4診療所は診療に影響なし、南富良野地区4診療所は床上浸水により診療不可。

岩手県 1病院報告あり。(停電(診療に制限あり))

12診療所報告あり。(浸水、停電)

うち、2診療所は診療に影響なし、10診療所は床上浸水等により診療不可

北海道・東北地方の労災病院(北海道中央労災病院せき損センター、北海道中央労災病院、釧路労災病院、青森労災病院、東北労災病院、秋田労災病院、福島労災病院、鹿島労災病院)については被害なし

(2) 福祉施設

○高齢者施設

<北海道>(物的被害56件、人的被害なし。)

- ・ 特別養護老人ホームで床上浸水の報告1件あり。また、停電の発生や建物の一部損壊などの軽微な被害の報告55件あり。

<岩手県>(物的被害13件、人的被害1件。)

- ・ 岩泉町において、老人保健施設の2階付近まで浸水の報告1件あり。(入所者及び職員は3階に避難し、防災ヘリによる施設屋上からの移送を実施済。)
- ・ また、認知症高齢者グループホーム「楽ん楽ん」(上記老健施設と同一敷地。同一法人が運営)において、利用者9人(男性2人、女性7人。年齢70代～90代。)の遺体を確認された。上流から一気に水が流れ込み、被害につながったものであり、引き続き、現地入りしている厚生労働省老健局職員2名が岩手県と連携して被害状況等の確認を実施中。
- ・ その他、停電4件、断水2件、浸水5件の報告あり。

<青森県、秋田県、山形県、福島県>

- ・ 現時点においては被害報告なし。

○障害児・者施設

<北海道>(物的被害24件、人的被害なし。)

- ・ 床上浸水の報告3件あり。また、停電の発生や建物の一部損壊などの軽微な

被害の報告 21 件あり。

<岩手県> (物的被害 9 件、人的被害なし)

- ・ 床上浸水の報告 5 件あり。また、トタン屋根の一部破損等の軽微な被害の報告 4 件あり。

<青森県、秋田県、山形県、福島県>

- ・ 現時点においては被害報告なし。

○児童福祉施設等

<北海道> (物的被害 10 件、人的被害なし。)

- ・ 北海道において、停電の発生や建物の一部損壊などの軽微な被害の報告 10 件あり。

<青森県> (物的被害 6 件、人的被害なし。)

- ・ 停電の発生や建物の一部損壊などの軽微な被害の報告 6 件あり。

<岩手県> (物的被害 3 件、人的被害なし。)

- ・ 床上浸水の報告 1 件あり。また、停電の発生などの軽微な被害の報告 2 件あり。

<秋田県、山形県、福島県> (物的被害 4 件、人的被害なし。)

- ・ 停電の発生や建物の一部損壊などの軽微な被害の報告 4 件あり。

○救護施設等

<岩手県> (物的被害 1 件、人的被害なし。)

- ・ 床上浸水の報告 1 件あり。(入所者の一部が近隣の施設に避難。)

<青森県、秋田県、山形県、福島県>

- ・ 現時点においては被害報告なし。

(3) 保健衛生施設

<北海道>

現時点では被害報告なし。引き続き情報収集に努める。

<岩手県>

現時点では被害報告なし。引き続き情報収集に努める。

<東北 5 県 (岩手県を除く)>

現時点では被害報告なし。引き続き情報収集に努める。

(4) 透析施設

<北海道>

○清水赤十字病院 (上川郡清水町) が現在断水中

→自衛隊からの給水により自施設で透析可能。物流も回復したため、転院予定なし。

○森クリニック (広尾郡大樹町) が現在断水中

→自衛隊からの給水により自施設で透析可能。

<岩手県>

○済生会岩泉病院（下閉伊郡岩泉町）が現在停電・断水中。

→全患者の転院を調整中。透析患者総数 32 名。25 名は転院済み、
5 名は本日転院予定、1 名が転院調整中、1 名が安否不明（現在確認中）。

○県立久慈病院（久慈市旭町）へ透析のため通院予定の患者 1 名が道路遮断により通常ルートでの通院不可。

→9 月 1 日に保健師が迂回ルートで久慈病院へ搬送、入院済み。

(5) 職業能力開発施設

○公共職業能力開発施設

岩手県立宮古高等技術専門校について、校舎及び寮が最大 1m70cm 浸水。既に水は引いているものの、復旧作業のため休講中（再開時期未定）。人的被害なし。

○認定職業訓練施設

北海道において、床下浸水の被害の報告 1 件。浸水した箇所は認定職業訓練での使用はなされていないため、訓練への影響なし。

岩手県において、床上浸水の被害の報告 1 件（9 月 5 日の週に訓練再開予定）、道路の寸断による訓練の中止の報告 1 件（道路が復旧し次第訓練再開予定）。

(6) 毒物劇物営業者

岩手県において、農協（毒物劇物営業者）の倉庫が床上浸水したとの報告 2 件あり（久慈市、岩泉町）。いずれも毒劇物の流出なし。

他は現時点においては被害情報なし。

(7) 輸血用血液製剤製造販売事業者

北海道ブロック管内においては、札幌と帯広・釧路方面を繋ぐ道路通行止めによる迂回で通常よりプラス 2 時間 30 分の遅れであったが、開通し、ほぼ通常どおりとなった。現在のところ、医療機関への輸血用血液製剤の供給業務に支障はない。

東北ブロック管内においては、盛岡市から宮古市への道路通行止めによる迂回で通常よりプラス 1 時間 40 分の遅れがあるが、現在のところ、医療機関への輸血用血液製剤の供給業務に支障はない。

関東甲信越ブロック管内の輸血用血液製剤の供給業務に支障はない。

(8) 薬局

<北海道>

床上浸水の報告 2 件（南富良野町）、停電の報告 1 件（えりも町）あり。

<岩手県>

床上浸水の報告 10 件（久慈市 6 件、宮古市 3 件、普代村 1 件）、停電の報告 1 件（田野畑村）あり。10 件中 4 件が復旧（9/1 15:00 現在）。

(9) 人工呼吸器在宅療養患者（難病関係）

<北海道>

停電地域に人工呼吸器在宅療養患者は1名（電気の通っている病院に避難済）。

<青森県>

停電解消済み。

<岩手県>

停電地域に人工呼吸器在宅療養患者はいない。

(10) 製薬企業

業界団体に対し、工場の状況等について、被害状況の確認及び報告をするよう指示
→現時点で問題があるとの報告はなし（9/2 9:00 現在）

(11) 医薬品卸売販売業・医療機器販売業

業界団体に確認したところ、現時点では医薬品・医療機器等の安定供給等に係る被害はない（9/2 9:00 現在）

8 企業の被害状況

(1) 北海道

北海道労働局が台風の被害を受けた地域の主要事業場への確認等を行った結果、5事業場（南富良野町1、上川郡2、河西郡2）で台風による浸水等の被害があり、休業等が生じているとの情報あり（現時点で解雇等の情報はなし）。また、特に河西郡の芽室西工業団地で被害が大きいとの情報あり。

(2) 岩手県

岩手労働局が台風の被害を受けた地域の主要事業場への確認等を行った結果、17事業場（盛岡市1、宮古市6、久慈市3、遠野市2、上閉伊郡1、下閉伊郡4）に台風による被害があるとの情報あり（現時点で解雇等の情報はなし）。

9 労働災害等への対応状況（9/1 15:00 現在）

○ 北海道において、2名の労働災害の報告あり。

※コンサルティング会社の労働者3名が、大雨に伴う河川の水位調査からの帰社途中に、一部崩落していた橋から車ごと転落したもの。2名は自力で脱出し、1名は行方不明（転落した車の数m先で、身元不明の遺体が確認されている）。

※強風で破損した車庫の雨漏りを修理するため、屋根に上った自動車学校の労働者1名が、屋根を踏み抜き約4m下のコンクリートの床に転落したもの。被災者は、意識不明の重体。

10 災害ボランティアの活動状況（9/1 17:00 現在）

(1) 北海道

○ 南富良野町社会福祉協議会の対応

- ・ 9月1日災害ボランティアセンターを設置
- その他の市町村社会福祉協議会の対応
 - ・ 被害状況を確認するとともに、災害ボランティアセンターの設置を検討中。

(2) 岩手県

- 岩手県社会福祉協議会の対応
 - ・ 8月31日に岩手県災害ボランティアセンターを設置
- 宮古市社会福祉協議会の対応
 - ・ 8月31日災害ボランティアセンターを設置
- 久慈市社会福祉協議会の対応
 - ・ 8月31日災害ボランティアセンターを設置
- 岩泉町社会福祉協議会の対応
 - ・ 8月31日災害ボランティアセンターを設置
- その他の市町村社会福祉協議会の対応
 - ・ 被害状況を確認するとともに、災害ボランティアセンターの設置を検討中。

(3) 全国社会福祉協議会の対応

- ・ 北海道社協及び岩手県社協に職員を派遣し、道県社協と被害状況を確認するとともに、未設置の市町村における災害ボランティアセンターの設置を検討中。

11 通知等の発出状況（9/1 15:00 現在）

(1) 医療保険関係

- 8月31日付 各都道府県等に対して、災害により被災した被保険者に係る保険料（税）・一部負担金の減免を行うことができる旨を周知
 ※ 平成25年5月に発出した事務連絡を再周知。
- 8月31日付 被災に伴い被災者が被保険者証を保険医療機関に提示できない場合においても、受診が可能である旨を都道府県等に連絡
- 9月1日付 公費負担医療（原爆、感染症、難病、小慢、特定疾患、肝炎等）について、受給者証等がなくても受診でき、緊急の場合は指定医療機関以外の医療機関でも受診できる取扱いとする旨を都道府県等に連絡

(2) 被災した要介護高齢者等への対応について

- 8月31日付で、北海道（管内市町村も含む。）及び岩手県（管内市町村も含む。）に対して、今般の台風により被災した要介護高齢者等について、特別な対応（被災し、利用者負担をすることが困難な者について、利用者負担の減免ができることや、介護保険施設等で災害等による定員超過利用が認められていることなど）について周知し、特段の配慮を要請。また、北海道及び岩手県宛発出文書について、各都道府県に対して、周知。

(3) 社会福祉施設等における非常災害対策について

- 9月1日付で、各都道府県等に対して、社会福祉施設等における非常災害対策及

び入所者等の安全の確保に努めるよう注意喚起。

(4) 社会福祉施設等における非常災害対策等について

- 9月1日付けで、各都道府県等及び関係団体に対し、社会福祉施設等において非常災害対策及び入所者等の安全確保に努めるよう、注意喚起。

(5) 雇用保険等関係

- 8月30日の北海道20市町村、岩手県12市町村の災害救助法の適用を受け、災害の影響を受けて事業所が休業する場合に一時的な離職を余儀なくされた方に対して雇用保険失業等給付（基本手当）を支給できる特別措置を実施。
- 災害により受給資格者が所定の認定日に安定所に来所できない場合、認定日変更の取扱いを行うとともに、受給資格者からの事後の認定日変更の申し出を認めるなどの認定日変更の取扱いの弾力的運用を実施。

12 関係団体への協力要請等

・株式会社日本政策金融公庫

9月1日付で中小企業・小規模事業者の資金繰りに重大な支障が生じないよう、当面の貸付業務についての配慮を要請

以上

平成28年台風10号による被害状況

(9月1日12:00現在農林水産省調べ)

1 農林水産関係被害の概要

区分	主な被害	被害数	被害額 (億円)	被害県 (現在7道県より報告あり)
農作物等	農作物等	644ha	0.1	北海道、青森、岩手、宮城、
	家畜の斃死	16,000羽	調査中	岩手
	農業用ハウス等	523件	0.0	北海道、岩手、宮城
	畜舎等			
小計			0.1	
用農施設・関係	農地の損壊	調査中	調査中	
	農業用施設等の損壊	調査中	調査中	
小計			調査中	
林野関係	林地荒廃	調査中	調査中	
	治山施設	調査中	調査中	
	木材加工・流通施設及び特用林産施設等	調査中	調査中	
小計			調査中	
水産関係	漁港施設	11漁港	10.2	北海道、青森、岩手、宮城、福島、茨城、千葉
	共同利用施設	23件	調査中	岩手、宮城、茨城
小計			10.2	
合計			10.3	

2 農林水産省の対応

- (1) 台風第10号に対する備えと被害報告等について水産庁より通知を発出(8月22日、26日)
- (2) 台風第10号接近に伴う山地災害の未然防止について林野庁より通知を発出(8月26日)
- (3) 台風第10号接近に伴う事前点検及び災害発生時の復旧箇所における応急対策の実施について農村振興局より通知を発出(8月26日)
- (4) 台風第7号、11号及び9号並びに台風第10号による農作物等の被害に係る迅速かつ適切な損害評価の実施、共済金の早期支払等について経営局より通知を発出(8月29日)
- (5) 青森県の漁港泊地に流入した流木については、査定前着工により撤去中(8月31日から)
- (6) 災害救助法が適用された岩手県及び北海道の対象地域の被災者に対し、通帳、印鑑等を紛失した場合でも貯金者であることを確認して払い戻しに応じる等の適切な措置を講じるよう、農協漁協等に対し通知を発出(8月31日、9月1日)
- (7) 共済金(JA共済・JF共済)の迅速な支払いや、共済掛金の払込期間を延長する等の適時的確な措置を講じるよう、全共連共水連等に対し通知を発出(8月31日、9月1日)
- (8) 東北森林管理局が岩手県庁と連携してヘリコプターにより被害状況調査を実施。(8月31日、9月1日)
- (9) 「平成28年台風に関する農林水産省緊急自然災害対策本部」を設置し、第1回会合を開催(9月1日)
- (10) 東北農政局に「台風第10号に係る東北農政局災害対策本部」を設置し、第1回会合を開催(9月1日)
- (11) 「災害復旧事業における査定前着工の積極的な活用について」の通知を発出(9月1日)
- (12) 農村振興局防災課災害査定官を北海道に派遣し、被害状況の把握及び早期の災害復旧に向けた現地指導を実施(8月29日から9月1日)
- (13) 台風第10号による被災農林漁業者に対する資金の円滑な融通、既貸付金の償還猶予について経営局より通知を発出(9月1日)

台風10号に係る被害・対応状況について（第9報）

（9月2日（木）12：30時点）

平成28年9月2日
経済産業省

経済産業省関連の被害状況は、現時点で把握している限りでは以下のとおりとなります。

1. 電力

北海道電力（2日12時30分時点）

①停電状況：約330戸

今金町、長万部町、上士幌町、清水町、新得町、せたな町、壮瞥町、伊達市、豊浦町、登別市、北斗市、芽室町、森町、八雲町

②復旧見通し

・本日中に復旧の見通しの地域

登別市、伊達市、豊浦町、壮瞥町、北斗市、森町（一部）、八雲町（一部）、今金町、せたな町、上士幌町

・土砂崩れ、河川の増水・氾濫および倒木により通行不可となっており、関係機関と連携のうえ復旧を進める予定の地域

森町（一部）、八雲町（一部）、清水町、芽室町、新得町

東北電力（2日12時30分時点）

①停電状況：約5700戸

・岩手県：約5700戸
宮古市、久慈市、下閉伊郡岩泉町

[設備被害情報]

- ・岩泉発電所（岩手県）（水力発電設備：河川増水による浸水に伴う停止）
- ・岩泉第二発電所（岩手県）（水力発電設備：放水路他損壊に伴う停止）
- ・山口発電所（岩手県）（水力発電設備：取水口流出に伴う停止）
- ・岩手中里変電所（岩手県）（河川増水による浸水に伴う停止）
- ・浅内発電所（岩手県）（河川増水による浸水に伴う停止）

②復旧見通し【別紙】

- ・本日中に復旧の見通し（約1700戸）
- ・道路が寸断されているため復旧困難な地域（約4000戸）

2. ガス

現時点で被害情報なし。

3. 高圧ガス・コンビナート

現時点で被害情報なし。

4. 鉱山・火薬類

現時点で被害情報なし。

5. その他

○中小企業等対策

災害救助法が適用された北海道（20市町村）・岩手県（12市町村）の被災中小企業への支援のため、以下の措置を実施（9月1日）。

・被災中小企業向けの「特別相談窓口」を設置

－北海道・岩手県（公的金融機関、中小企業団体、中小機構、北海道経済産業局、東北経済産業局等）計89ヶ所に特別相談窓口設置

・セーフティネット保証4号の実施

－2億8000万円（うち8000万円は無担保）を別枠で100%保証

・災害復旧貸付の実施

－別枠で1億5000万円、10年以内（据置2年以内）

・既往債務の返済条件緩和等の対応

－公的金融機関による返済猶予等の既往債務の条件変更等

・小規模企業共済災害時貸付の適用

－小規模企業共済契約者に対し、低利で融資を行う災害時貸付を適用

停電状況と復旧見通しについて（9月2日10時現在）

主な停電地区	停電戸数	復旧見通し
岩泉町安家地区	約 500 戸	①設備改修により本日中に復旧の見通し（約 100 戸） ②道路が寸断されているため復旧困難（約 400 戸）
岩泉町乙茂地区	約 650 戸	②道路が寸断されているため復旧困難
岩泉町 二升石地区	約 300 戸	①高圧発電機車対応により本日中に復旧の見通し
岩泉町 釜津田地区	約 1,100 戸	②道路が寸断されているため復旧困難
岩泉町穴沢地区	約 350 戸	①設備改修により本日中に復旧の見通し（約 100 戸） ②道路が寸断されているため復旧困難（約 250 戸）
岩泉町袈綿地区	約 1,350 戸	①設備改修により本日中に復旧の見通し（約 300 戸） ②道路が寸断されているため復旧困難（約 1,050 戸）
宮古市田老 字撰待地区	約 1,000 戸	①高圧発電機車対応により本日中に復旧の見通し（約 500 戸） ②道路が寸断されているため復旧困難（約 500 戸）
岩泉町小本地区	約 200 戸	①高圧発電機車対応により本日中に復旧の見通し
岩泉町中里地区	約 50 戸	①高圧発電機車対応により本日中に復旧の見通し
宮古市小国地区	約 50 戸	②道路が寸断されているため復旧困難
久慈市山根町 下戸鎖地区	約 150 戸	①設備改修により本日中に復旧の見通し
釜石市釜石地区	10 戸未満	①設備改修により本日中に復旧の見通し
計	約 5,700 戸	①本日中に復旧の見通し（約 1,700 戸） ②道路が寸断されているため復旧困難（約 4,000 戸）

9月2日 12:00 時点

台風第10号による被害と国土交通省の対応状況

1 気象状況（気象庁情報）

- 台風第10号は、30日18時前には暴風域を伴ったまま岩手県大船渡市付近に上陸し、東北地方を通過して日本海に抜けるという、特異な進路をたどった。台風が東北地方太平洋側に上陸したのは気象庁が1951年に統計を開始して以来初めて。
- 台風第10号の影響で、岩手県宮古市、久慈市で1時間に80^{ミリ}の猛烈な雨となったほか、28日0時から31日6時までに北海道^{かみしほろ}上士幌町で平年の8月1ヶ月に降る雨量を超える329^{ミリ}を観測し記録的な大雨となるなど、東北地方から北海道地方を中心に西日本から北日本にかけての広い範囲で大雨となった。また、最大瞬間風速が岩手県宮古市で37.7^{メートル}、北海道せたな町で36.5^{メートル}など東日本から北日本では暴風となり、海は猛烈なしけとなった所があった。

2 体制等

(1) 体制

非常体制：本省（21日0:50発令、1:00大臣指示、22日17:30第1回国交省本部会議、31日10:40第2回国交省本部会議）

北海道開発局、東北地整、国総研、国土地理院

警戒体制：関東地整、北海道・東北・関東運輸局、気象庁

注意体制：九州地整

対策室：海上保安庁本庁

対策本部：第一・第二管区海上保安本部

(2) 台風第12号に向けた警戒

- ・ 各部局から地方局等へ指示済み
- ・ 災害対策連絡調整会議（9/2）

3 人的・物的被害

(1) 消防庁情報（消防庁9/2 13:00）

○人的被害

- ・ 死者12名（久慈市1名、岩泉町11名）
- ・ 行方不明者4名（大樹町^{たいき}1名、新得町^{しんとく}1名、清水町2名）
- ・ 負傷者10名（重傷4名、軽傷6名）

○物的被害

- ・ 全壊、半壊、一部破損313棟
北海道202棟、青森県98棟、宮城県9棟、秋田県3棟、福島県1棟
- ・ 床上浸水268棟（北海道150棟、青森県2棟、岩手県116棟）
- ・ 床下浸水250棟（北海道117棟、青森県8棟、岩手県120棟、宮城県5棟）

9月2日 12:00 時点

(2) リエゾン等の情報

○人的被害

- ・小本川水系小本川（岩手県岩泉町）の沿川で 10 名死亡（グループホーム 9 名、その他 1 名）。
- ・国道 38 号（北海道清水町）の清見橋（十勝川水系ペケレベツ川）の橋台背面の洗掘による通行止め区間で車両転落したワンボックス車のドライバーの捜索を道警が行っているが現時点(9/1)で発見情報なし。

○孤立

- ・県道釜石遠野線（岩手県釜石市）の河川氾濫による道路流出のため、66 世帯 142 名が孤立したが、応急復旧が完了し孤立が解消(9/1)。
- ・国道 106 号（岩手県宮古市）の 4 地区の斜面崩落による通行止めによりバス等の車両に取り残された約 80 名うち、東北地整からの土砂撤去用の重機派遣による 2 地区の交通確保及びヘリ移送により約 30 名は救出。道路啓開が完了し全ての孤立が解消(9/1)。
- ・海上保安庁は、ヘリにより岩手県宮古市^{ひきめ}墓目コミュニティセンターに避難していた孤立者 13 名、十勝川水系^{びせい}美生ダム（北海道芽室町）に孤立していた管理人 2 名を救助（9/1）。
- ・町道宮下通線神社橋（北海道^{しんとく}新得町）の通行止め（橋台背面洗掘）により 7 名が孤立したが、本日(9/2)孤立が解消。

4 交通関係

(1) 道路

○新たな開通

- ・道東道（^{しむかつぶ}占冠 IC～芽室 IC、64km）は、一般開放済み(9/1)。
※並行する国道 38 号と国道 274 号が通行止めとなっていることから、併せて占冠 IC～^{おとみけ}音更帯広 IC 間で無料措置を実施
- ・高速道路や直轄国道の雨量規制等に伴う通行止めはすべて解消。

○被災による通行止め

- ・直轄国道は、土砂流出や落橋等により 4 路線 5 区間で通行止め
国道 38 号(2 区間)、国道 236 号、国道 273 号、国道 274 号
- ・補助国道は、斜面崩落等により 10 区間で通行止め
岩手県 9 区間、宮城県 1 区間
- ・都道府県道は、路肩崩壊等により 32 区間で通行止め
北海道 20 区間、岩手県 8 区間、福島県 1 区間、大阪府 1 区間、島根県 2 区間

(2) 鉄道

- ・在来線は、3 事業者 7 路線で運転休止
JR 北海道（根室線、石勝線、函館線、日高線）、JR 東日本（釜石線、山田線）、三陸鉄道（北リアス線）

9月2日 12:00 時点

(3) 航空、フェリー等、高速バス

- ・欠航便、運休なし

(4) その他

- ・路線バスは、5事業者7路線が運休、7事業者9路線が一部運休

5 河川、土砂災害、海岸、港湾（30日6時以降に判明した被害）

(1) 河川

○被害状況

- ・国が管理する十勝川水系^{さつない}札内川で2箇所、十勝川水系^{おとふけ}音更川で1箇所、石狩川水系空知川で2箇所の堤防決壊を確認。8/31より緊急復旧工事に着手し、現在仮設堤防や工事用道路等の整備を実施中。その他、堤防の一部流出や低水護岸の損傷等を4水系6河川の18箇所において確認。応急対策を全て実施済み。
- ・石狩川水系^{そらち}空知川の堤防決壊による浸水（約130ha）については、24時間体制による排水作業により約13haまで減少（9/2 12:00 時点）。
- ・道県管理の18水系20河川において、堤防決壊等の被害が発生。堤防決壊が確認された4箇所（斜里川水系、十勝川水系、高瀬川水系）については、応急復旧工事を実施中。その他の河川については調査を実施中。

○計画高水位・氾濫危険水位を超過している河川

- ・国管理河川、都道府県管理河川：なし

(2) 土砂災害

- ・土石流等が7件発生（岩手県）
- ・がけ崩れが12件発生（青森県4件、岩手県5件、宮城県1件、福島県2件）

(3) 海岸

- ・直轄の胆振^{いぶり}海岸で、海岸堤防の緩傾斜護岸が破損等
- ・北海道管理の胆振・日高地方等の8海岸で、堤防護岸の倒壊堤等が発生
- ・護岸被災箇所は、応急復旧対策を実施予定

(4) 港湾

- ・17港湾において、係留施設等の破損、軽微な損傷、港内水域への漂流物の埋閉等が発生。※いずれも軽微な損傷であり、港湾利用に支障はない。
（北海道）苫小牧港、室蘭港、釧路港、十勝港、白老港、浦河港、榎法華港、
（青森県）青森港、川内港、（岩手県）久慈港、宮古港、小本港
（宮城県）仙台塩釜港、^{おさき}御崎港、^{おがっ}金華山港、雄勝港、（福島県）相馬港
- ・12港湾（沖合含む）で航行警報発出
大船渡湾、宮古港、気仙沼湾、久慈港南東、江名港、小泉港、小樽港北東、オホーツク海、留萌港北、雄冬岬～小樽港北東、内浦湾、トドガ崎南

6 自治体支援等

(1) リエゾン 1道2県33市町村に、のべ165人・日派遣(8/30~)

- ・東北地整は8/31に岩泉町に新たに技術職員2名をヘリ等で輸送し3名体制に強化。更に9/2より2名増員し5名体制に強化。
- ・東北地整から2県17市町村に、のべ69名派遣。本日は1県5市町村で11名が活動。 ※()書きは撤収済みの市町村等
(宮城県)、岩手県、(福島市)、(八戸市)、久慈市、(野田村)、宮古市、(山田町)、(釜石市)、(大船渡市)、(陸前高田市)、(大槌町)、(遠野市)、(洋野町)、^{ひらの}田野畑村、岩泉町、普代村、(石巻市)、(気仙沼市)
- ・北海道開発局から1道16市町村に、のべ89名派遣。本日は1道6市町で15名が活動。 ※()書きは撤収済みの市町村等
北海道庁、上川総合振興局、(函館市)、新得町、南富良野町、(富良野市)、(苫小牧市)、(白老町)、(登別町)、占冠村、(上川町)、(帯広市)、(幕別町)、(中札内村)、清水町、芽室町、(音更町)、日高町
- ・北海道運輸局から1道(北海道)に、のべ4名派遣。(8/30~)。
- ・東北運輸局から1県(岩手県)に、のべ3名派遣。(8/31~)。
- ・海上保安庁から1県4市町に、計12名派遣(8/31~)
岩手県、釜石市、宮古市、久慈市、岩泉町

(2) TEC-FORCE等 のべ566人・日派遣(8/31~)

○広域支援体制(8/31~)

- ・東北の支援のため、関東、北陸、中部、近畿地整から派遣。
- ・北海道の支援のため、関東、中国、四国地整から派遣。
※先遣隊に続き、河川、砂防、道路班が8/31に出発し、順次活動実施中。

○岩泉町への支援

- ・東北地整は、岩泉町役場周辺への新たな進入ルート(町道内の沢線)を確認し、通行の支障となる電柱の撤去を東北電力に要請し、8/31より照明車、対策本部車、衛星通信装置を岩泉町役場前等に展開中。9/1よりTEC-FORCEによる被災状況調査を開始。9/1から照明車4台を追加配備(計7台)し、役場支所や避難所等の照明を確保。

○南富良野町、清水町、新得町、大樹町への支援

- ・北海道開発局は、南富良野町の道道金山幾寅停車場線の河川侵食防止(石狩川水系空知川)のため、河川防災備蓄ブロック109個を提供。9/16時より片側通行を開始。
- ・北海道開発局は、南富良野町で浸水により家に戻れない人や足止めのドライバーへ夕食500食を提供(8/31)。新たに、朝食約500食を提供(9/1)。
- ・北海道開発局は、清水町から要請を受け、簡易トイレ300回分を提供
- ・北海道開発局は、給水支援のため新得町、大樹町、南富良野町に給水機能付き散水車3台を派遣(8/31~)。

9月2日 12:00 時点

○排水ポンプ車による内水排除等

- ・北海道開発局から 11 市町に排水ポンプ車 14 台、照明車 6 台等 (8/30～)
清水町、士幌町、南富良野町、帯広市、豊頃町、標茶町、幕別町、日高町、富良野市、音更町、池田町
- ・東北地整から 6 市町に排水ポンプ車 8 台、照明車 14 台等 (8/30～)
八戸市、宮古市、岩泉町、久慈市、花巻市、七戸町
- ・北陸地整から 1 市 (小松市) に排水ポンプ車 1 台 (8/30)
- ・関東地整から 1 市 (上尾市) に排水ポンプ 1 機、照明車 1 台 (8/30～8/31)

○被災状況調査

- ・北海道開発局、東北地整は、ヘリコプターにより、浸水状況を把握するとともに、河川や土砂災害箇所等の被災状況調査を実施。
- ・防災ヘリコプターのほくりく号(北陸地整)、まんなか号(中部地整)を東北地方に、きんき号(近畿地整)を北海道地方に派遣。
- ・北海道開発局、関東・中国・四国地整は、9/1 より 6 町 (南富良野町、清水町、日高町、新得町、芽室町、占冠村) において、被災状況調査を実施中。
- ・東北・関東・北陸・中部・近畿地整は、8/31 より 7 市町村 (岩泉町、大船渡市、宮古市、久慈市、軽米町、普代村、釜石市) において、被災状況調査を実施中。
- ・国土地理院は岩泉町で UAV による被災状況調査を実施 (8/31～9/1)。
航空機 (くにかぜⅢ) により、岩泉町、久慈市、南富良野町、新得町、芽室町、帯広市の空中写真撮影を実施 (8/31～9/2)。
- ・海上保安庁は巡視船、航空機により行方不明者捜索及び被害調査を実施

○道路啓開

- ・東北地整は、TEC-FORCE8 名を派遣し、土砂流出等により通行止めとなった国道 455 号等の道路啓開を実施中 (9/1～)。

○専門家等

- ・国総研は、美瑛町、岩泉町等で橋梁、河川堤防等の被災調査を実施 (8/31～)
- ・土木研究所は、美瑛町、帯広市、広尾町等で橋梁、河川堤防、土砂災害等の被災調査を実施 (8/31～)

台風第10号による被害と国土交通省の対応状況②

国土交通省関連

※9/2 12:00作成

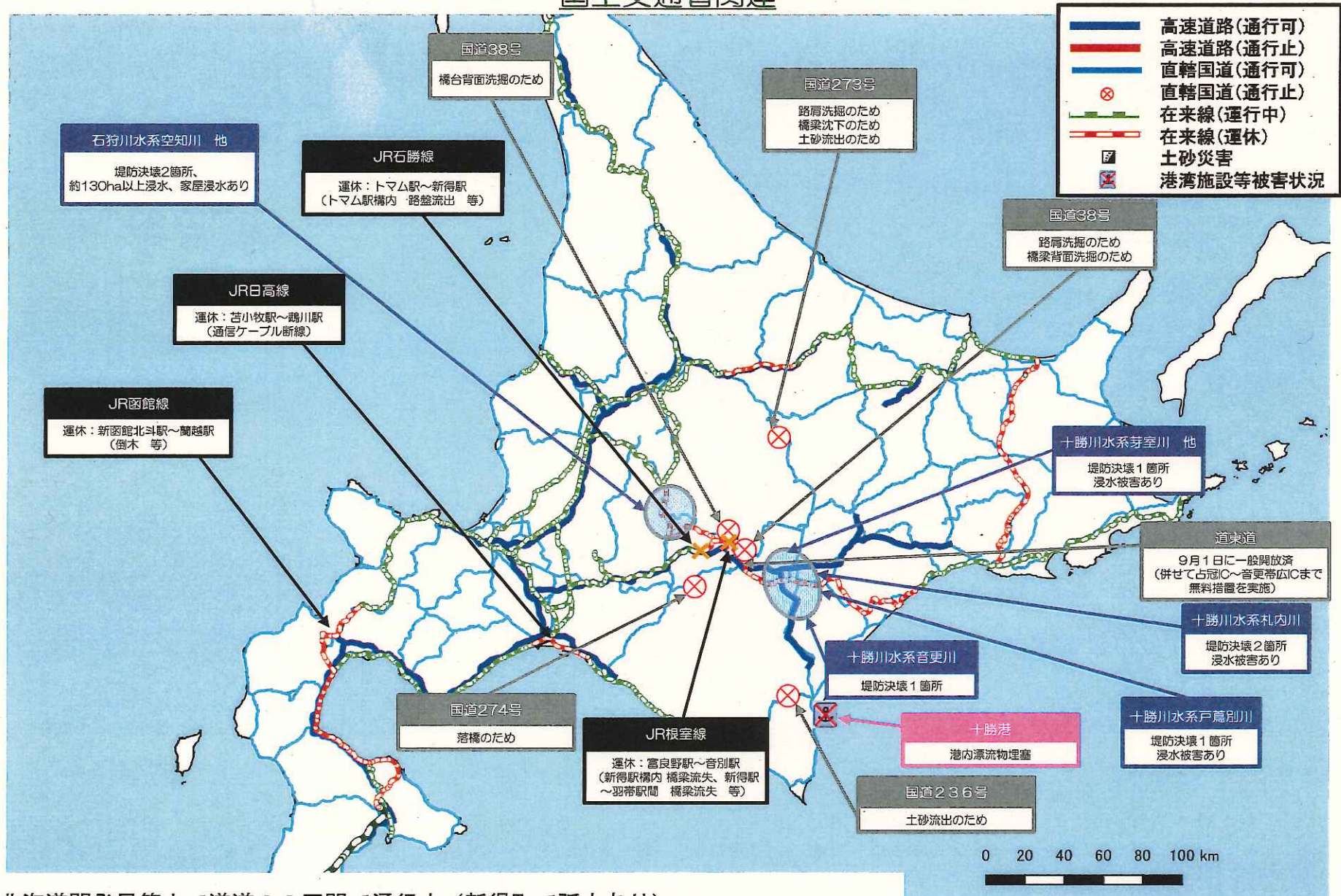

※北海道開発局管内で道道20区間で通行止(新得町で孤立あり)
 ※上記を含め、国管理河川は4河川、道管理河川は16河川で浸水あり(調査中)

台風10号における北海道地方の出水概要(平成28年9月2日)

- 台風10号に伴い、28日から降り続けた降雨により、串内雨量観測所(南富良野町)では、515mmの累加雨量を記録。十勝川等20河川で氾濫危険水位を上回り、十勝川水系札内川、石狩川水系空知川で堤防が決壊。
- 全道で、2,027世帯、4,422人に避難指示、15,255世帯、32,500人に避難勧告が発令される。
- 国土交通省では、次期台風に備え緊急復旧等に着手するとともに、TEC-FORCEを派遣し、自治体の被災調査を支援。

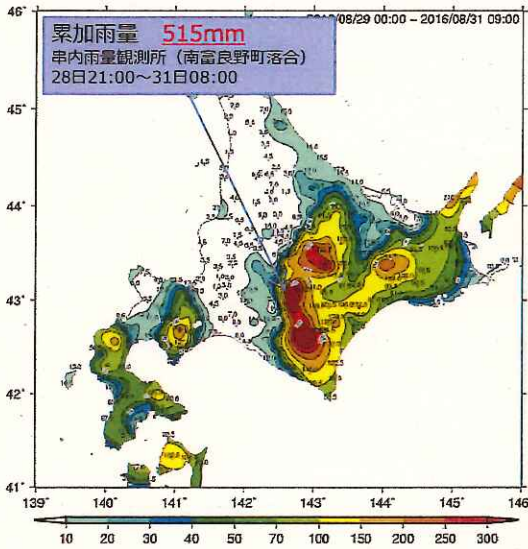

石狩川水系空知川(国)の堤防決壊(南富良野町幾寅地区)
 ・浸水面積約130ha、家屋被害調査中、8月31日緊急復旧着手
 ・浸水面積は、約13haまで減少
 ・家屋被害は、床上48戸、床下69戸、調査継続中
 ・排水ポンプ車による排水作業を完了、可搬式ポンプによる排水を実施中。
 (9月2日12時現在)



十勝川水系ペケレベツ川(道)の状況



斜里川水系幾品川(道)の堤防決壊



十勝川水系芽室川(道)の溢水による浸水状況(芽室町)



十勝川水系札内川(国)の堤防決壊(帯広市中島町)
 ・浸水面積約50ha、家屋被害調査中、8月31日緊急復旧着手
 ・浸水面積は、9月2日8時時点で解消

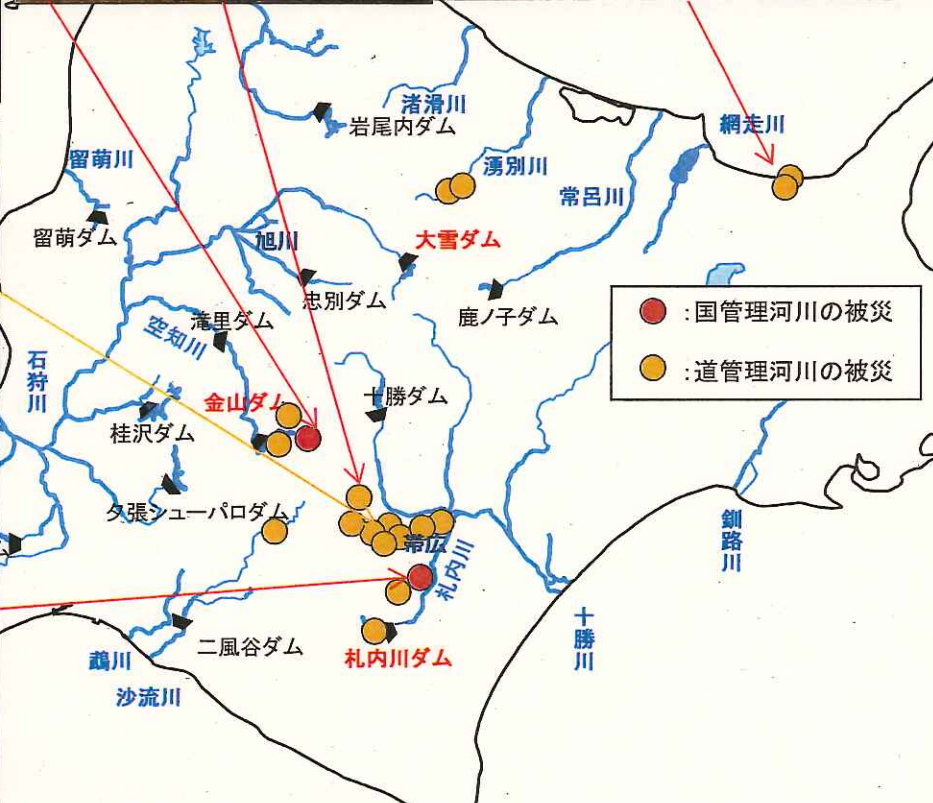

- 氾濫危険水位を超過した河川数
 → 国管理河川 : 7河川
 → 道管理河川 : 13河川
- 浸水被害が確認された河川数
 → 国管理河川 : 4河川
 → 道管理河川 : 16河川
- 異常洪水時防災操作実施ダム
 → 十勝川水系: 札内川ダム
 石狩川水系: 金山ダム
 石狩川水系: 大雪ダム
- 確認された家屋被害
 → 調査中

台風10号における十勝川水系札内川被災状況(平成28年9月2日)

- 帯広市中島地区の札内川において、約200m堤防が決壊
- 浸水面積約50haの浸水被害が発生

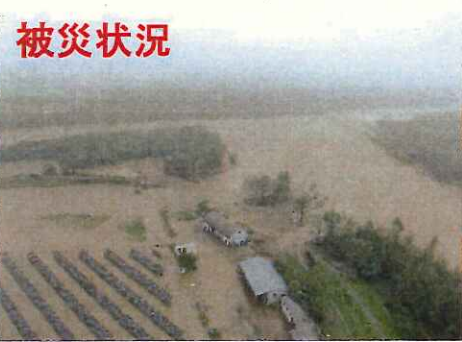

台風10号における十勝川水系札内川被災状況(平成28年9月2日)

● 中札内村の札内川において、約200m洗掘により堤防が決壊



台風10号における十勝川水系音更川の出水概要

- 河東郡士幌町の音更川において、侵食により堤防が決壊
- 音更川の水位状況に伴い、8月31日16時30分に避難勧告が発令

✖ : 堤防決壊

現在の状況(9月2日12時時点)

- 河東郡士幌町
- 避難状況: 8/31 2:40避難勧告
(9/1 9:00避難勧告解除)
- 8/31 緊急復旧工事に着手



緊急復旧工事 進捗状況

堤防決壊状況



仮築堤盛土施工状況 (9/2 8:00)

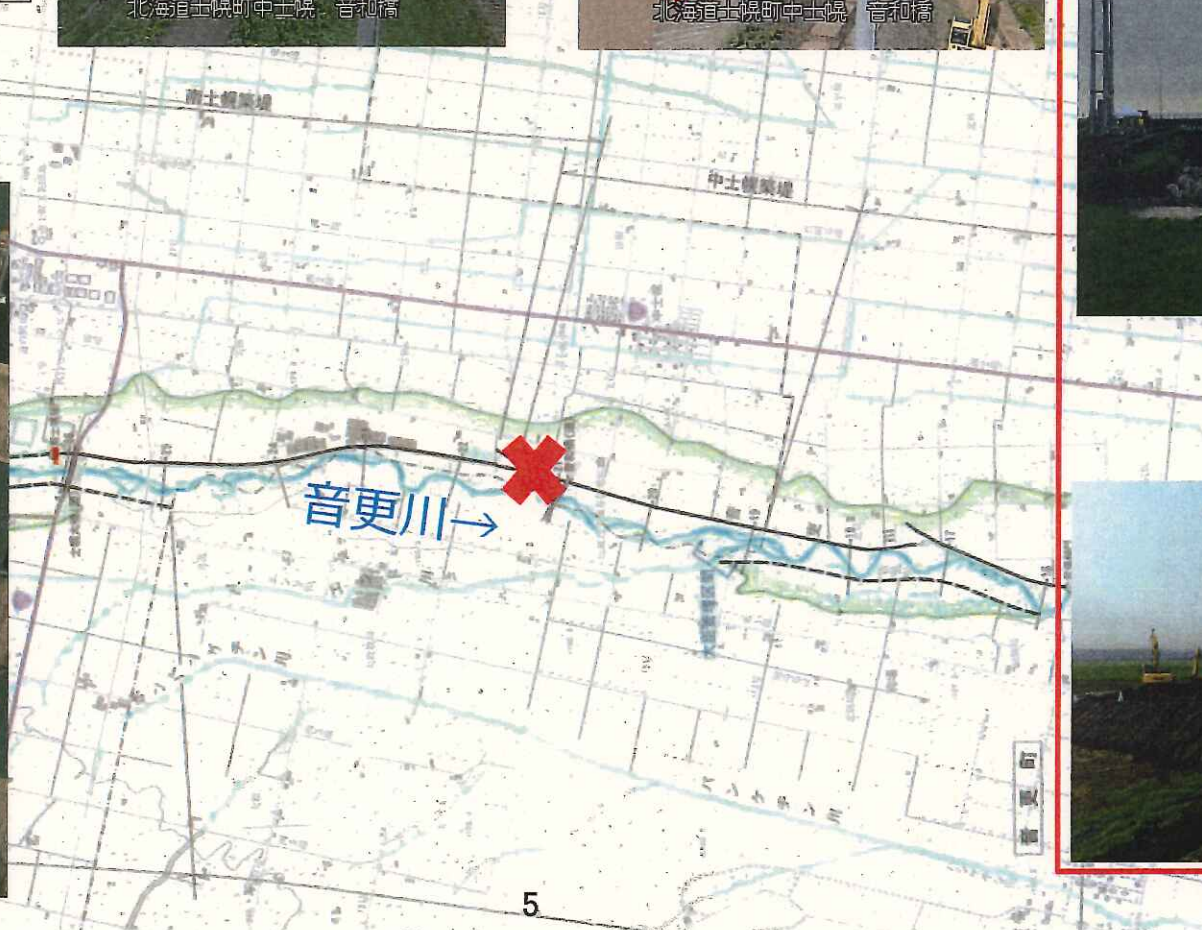

台風10号における石狩川水系空知川及びユクトラシュベツ川の出水概要

- 南富良野市の空知川において、堤防が2箇所で決壊し、約130haが浸水
- 北海道管理区間においても、ユクトラシュベツ川で溢水



現在の状況(9月2日12時時点)

○南富良野町

- 浸水状況: 約13haまで減少
- 避難状況: 避難勧告継続中
36人避難中

※北海道HP、平成28年台風第10号に係る被害状況等(第5報)より

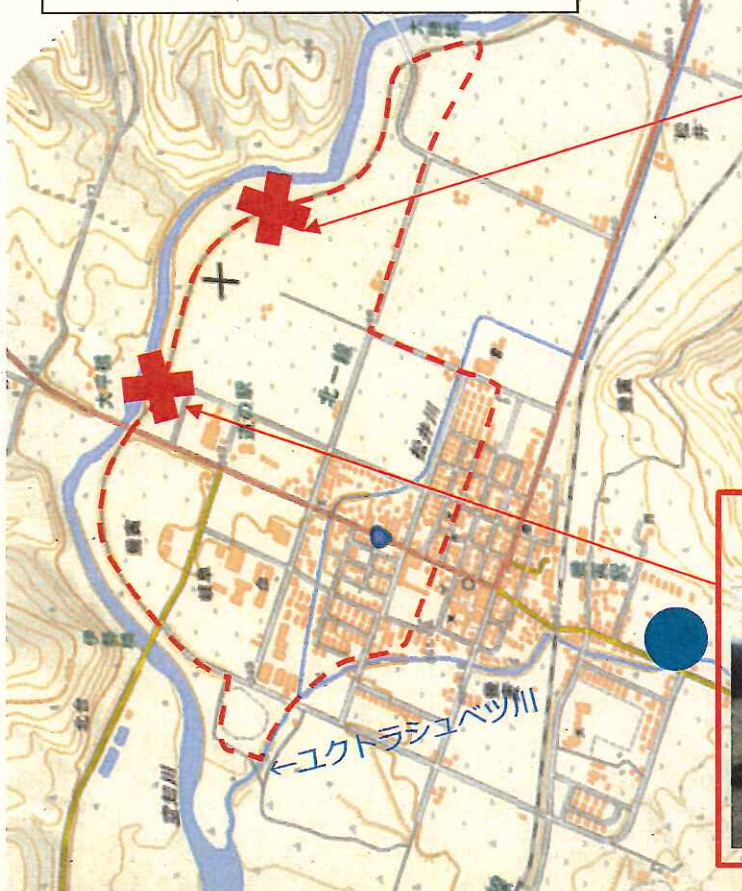

緊急復旧工事 進捗状況

被災状況



- ✖ : 堤防決壊
- : 溢水

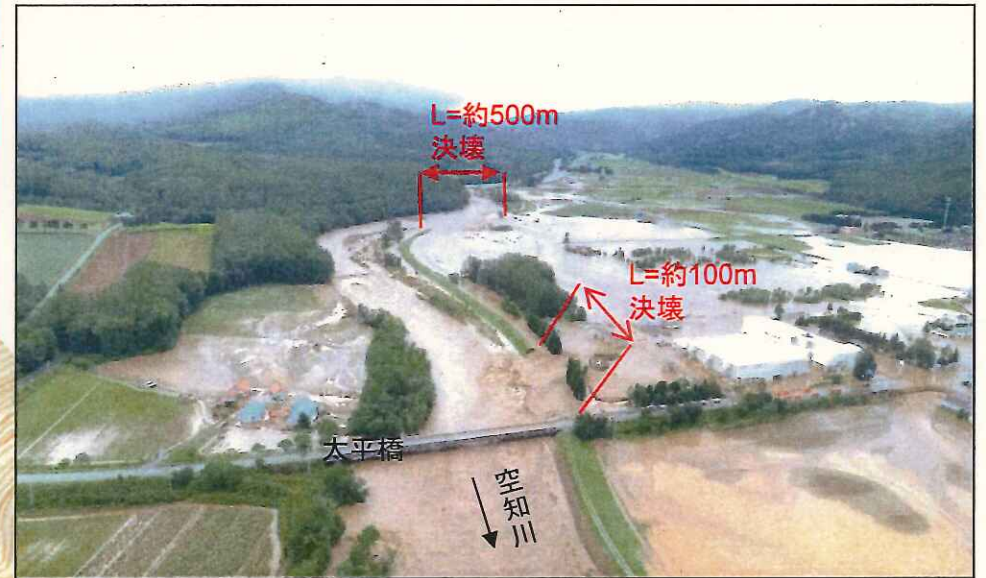

緊急復旧工事 進捗状況

被災状況



十勝川水系芽室川・ペケレベツ川の出水概要(平成28年9月2日)

- 台風10号に伴い、28日から降り続けた降雨により、芽室町に設置されている雨量観測所では154mmの累加雨量を記録(8月一ヶ月分の平均降水量157mmに匹敵)し、北海道が管理する十勝川水系芽室川で家屋約60戸・工場2箇所・変電所1箇所の浸水や2橋の橋梁被災、ペケレベツ川では家屋約200戸の浸水・3戸の家屋流出や9橋の橋梁被災等の被害が発生。(浸水被害の状況等は現在調査中)
- 芽室川が流れる芽室町・ペケレベツ川が流れる清水町において、それぞれ529世帯、1,152人・333世帯、690人に避難指示が発令された。

現在の状況(9月2日12時時点)

○芽室町(芽室川)

- 浸水状況: 床上・床下浸水解消
- 避難状況: 避難勧告等解除
- 2人自主避難中
- (最大時543人)

○清水町(ペケレベツ川)

- 浸水状況: 床上・床下浸水解消
- 避難状況: 避難勧告継続中
- 98人避難中
- (最大時279人)

※リエゾン等による情報

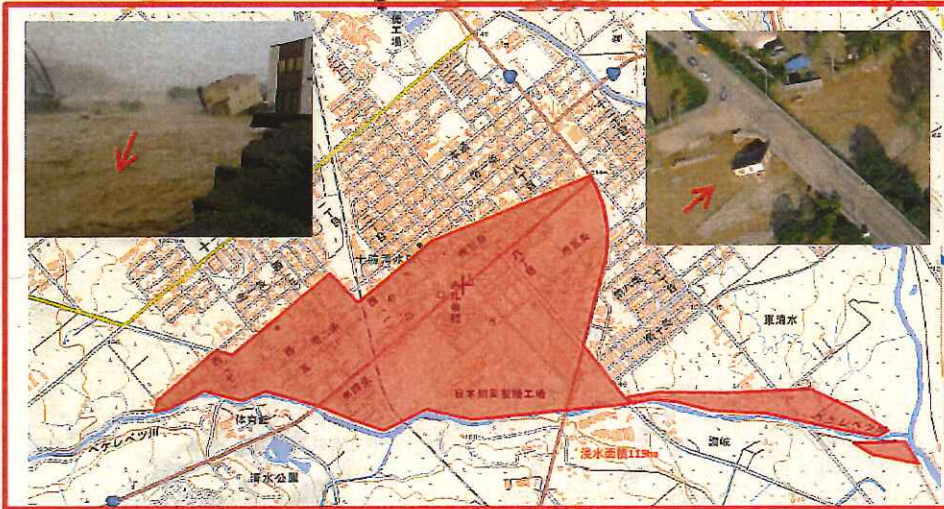
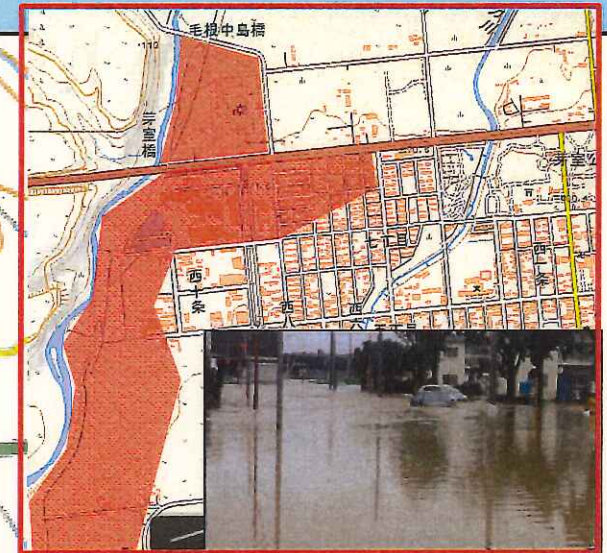

【北海道】台風10号によるリエゾン・災害対策機械派遣状況(9月2日12:00時点)

- 【災害対策機械等派遣】 「■」で表示**
- 稼働中
 - 音更町 (排水ポンプ車1台、衛星通信車1台)
 - 新得町 (給水装置付き散水車1台)
 - 南富良野町 (衛星通信車1台、待機支援車1台)
 - 大樹町 (給水装置付き散水車1台)
 - 待機中 (移動中・稼働後待機しているものも含む)
 - 富良野市 (排水ポンプ車1台)
 - 南富良野町 (照明車1台)

【リエゾン派遣】 「▲」で表示
1道6町村へ15人・日 派遣

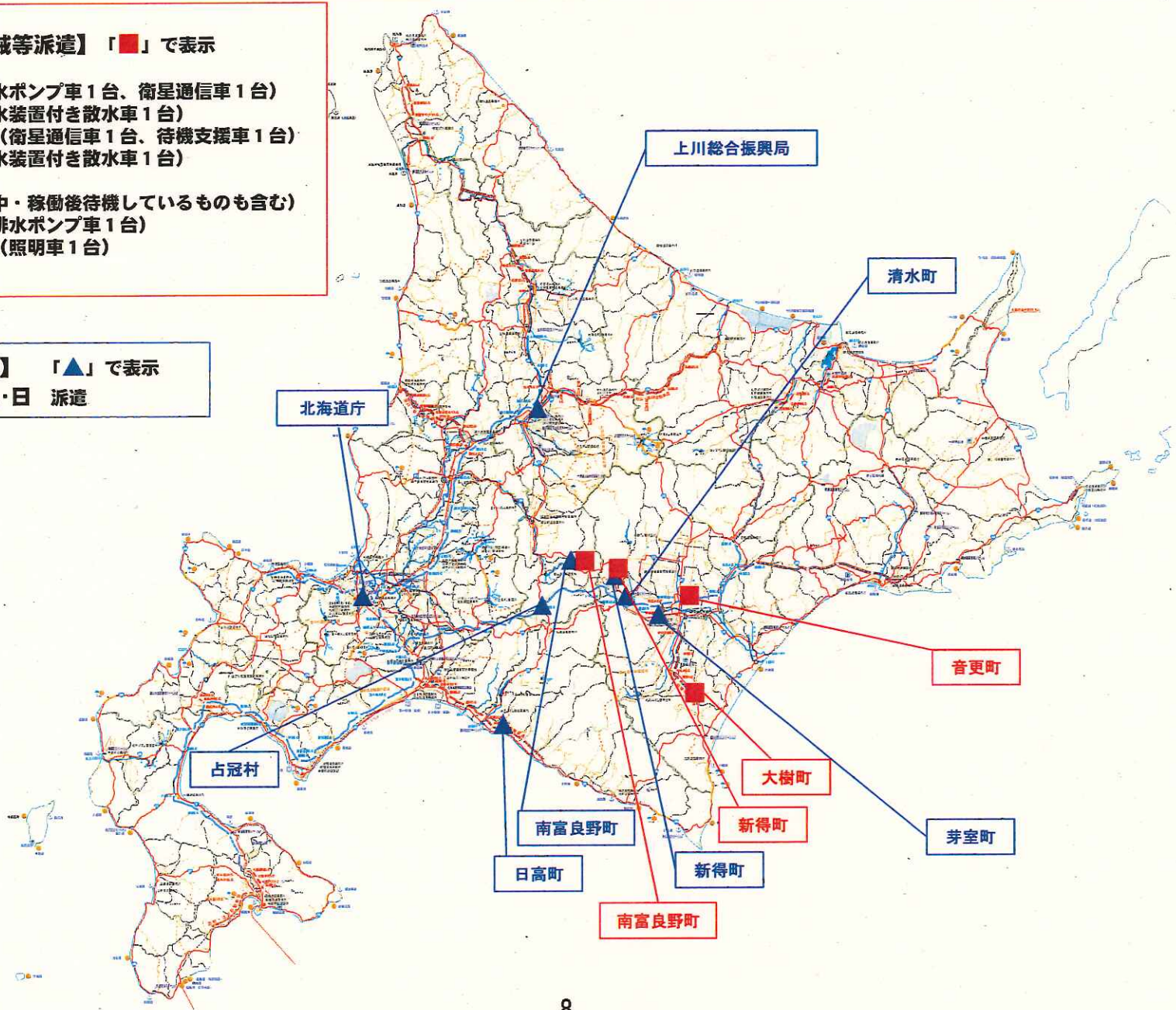

台風第10号による被害と国土交通省の対応状況②

国土交通省関連

※9/2 12:00作成

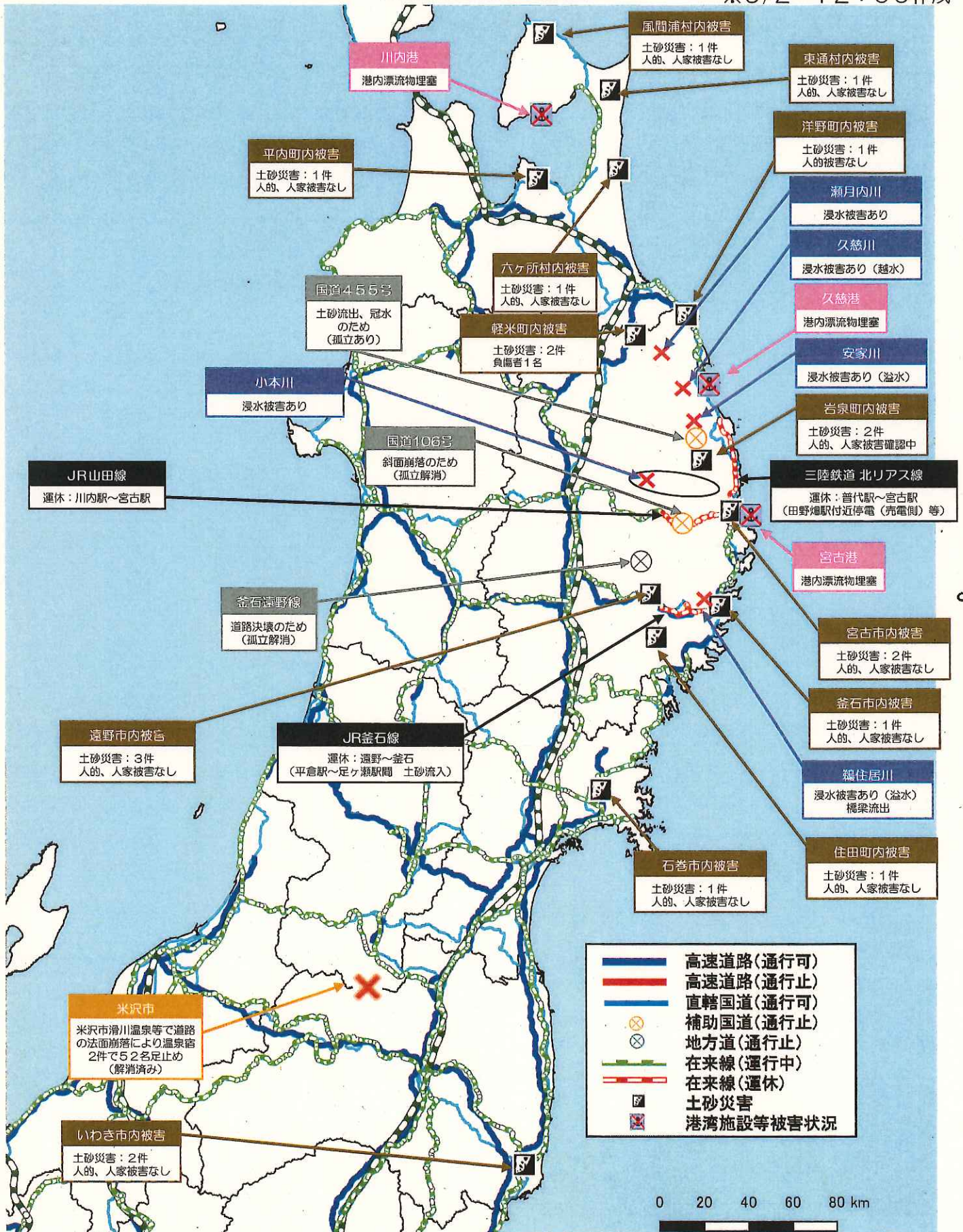

※東北地方整備局管内で補助国道10区間、県道9区間で通行止め(岩泉町で孤立あり)
 ※上記を含め、県管理河川は、14河川で浸水あり(調査中)

台風10号における東北地方の出水概要(平成28年9月2日)

- 台風10号に伴い、28日から降り続けた降雨により、下戸鎖雨量観測所(久慈市)では、279mmの累加雨量を記録。久慈川等17河川で氾濫危険水位を上回った。小本川水系小本川等では堤防が決壊するなどして、家屋等の浸水被害が発生。
- 岩手県他で、35,715世帯、78,906人に避難指示、50,981世帯、127,362人に避難勧告が発令される。
- 国土交通省では、各自治体にTEC-FORCEを派遣し、被災調査を支援。



久慈川沿川出水状況



宮古市中心部内水氾濫浸水状況
(8/31 浸水解消)



小本川浸水状況



鶴住居川出水状況

台風10号により三陸沿岸に集中した降雨

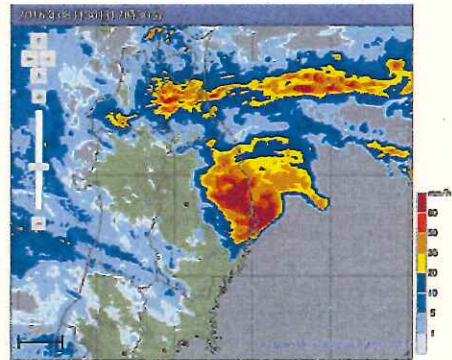

下戸鎖雨量観測所
累加雨量 279mm (29日00時から30日24時まで)

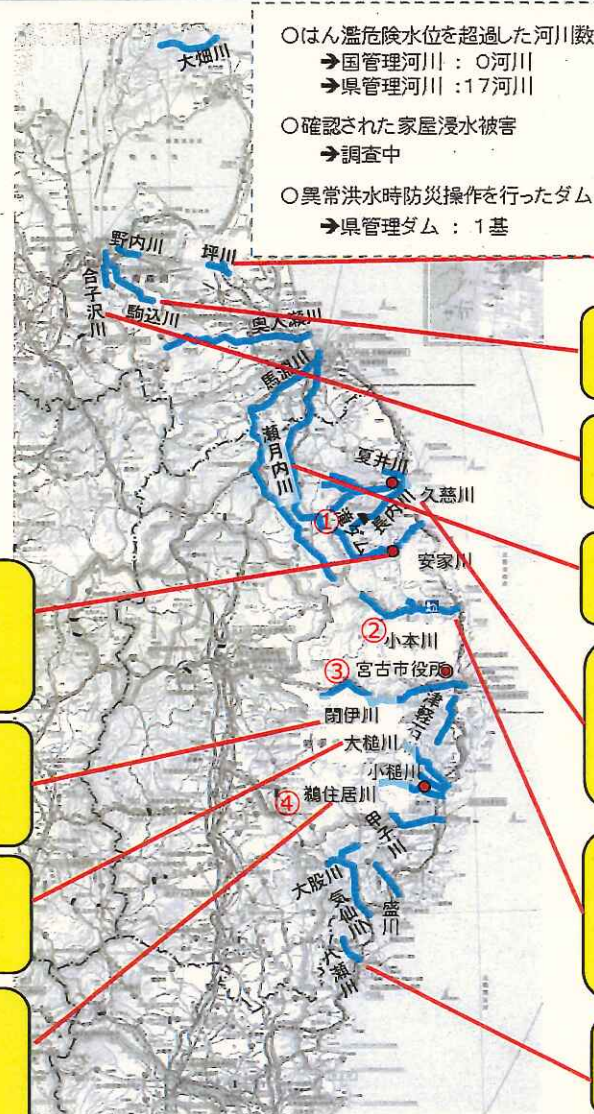

- は氾濫危険水位を超過した河川数
→国管理河川：0河川
→県管理河川：17河川
- 確認された家屋浸水被害
→調査中
- 異常洪水時防災操作を行ったダム
→県管理ダム：1基

坪川・ニツ森川(七戸町)
・坪川: 溢水により農地浸水約15ha
・ニツ森川: 堤防決壊により農地浸水約8ha
・排水ポンプ車(国)1台出動
9/1排水完了・撤収 (9/1 浸水解消)
・決壊箇所の応急復旧完了(9/1)

駒込川(青森市)
・溢水により浸水約1.2ha (8/31 浸水解消)

合子沢川(青森市)
・溢水によりビニールハウス浸水約0.2ha
(8/31 浸水解消)

瀬月内川(九戸村)
・溢水により浸水被害あり[調査中] (8/31 浸水解消)

久慈川(久慈市)
・越水により、床上浸水約300戸、床下浸水約800戸の被害あり[調査中]
・排水ポンプ車(国)2台出動。
8/31排水完了・撤収 (8/31 浸水解消)

小本川、清水川(岩泉町)
・小本川では、溢水・越水・決壊により、床上浸水約100戸、床下浸水約30戸の被害有り[調査中]
※清水川: 調査中

八瀬川(気仙沼市)
・溢水により県道冠水約0.1ha (8/31 浸水解消)

安家川(岩泉町)
・溢水により、床上浸水約10戸、床下浸水約30戸の被害あり[調査中]
(8/31 浸水解消)

閉伊川、長沢川(宮古市)
・溢水・越水により浸水被害あり[調査中]
(8/31 浸水解消)

大槌川(大槌町)
・越水により浸水被害あり[調査中]
(8/31 浸水解消)

鶴住居川(釜石市)
・溢水により浸水被害あり[調査中]
(8/31 浸水解消)
・橋梁流出発生

台風10号における久慈川の出水概要(平成28年9月2日)



久慈川

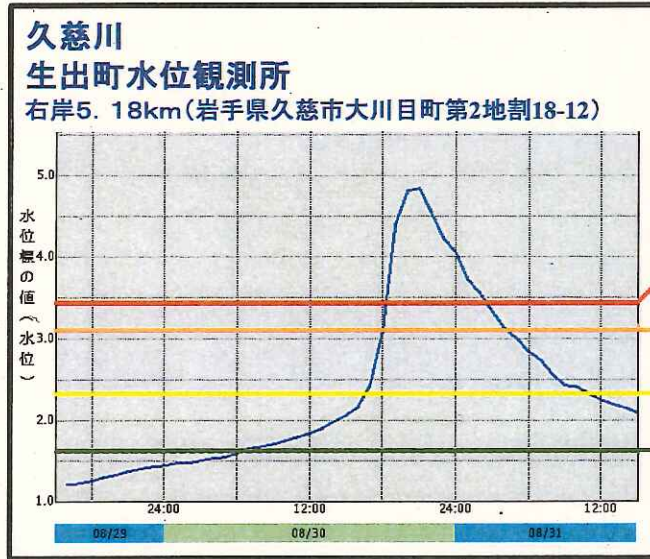

- はん濫危険水位
- 避難判断水位
- はん濫注意水位
- 水防団待機水位



久慈川(右岸)越水状況



久慈川周辺 浸水状況 (8/31 浸水解消)



久慈川 排水作業状況 (8/31 排水作業完了)

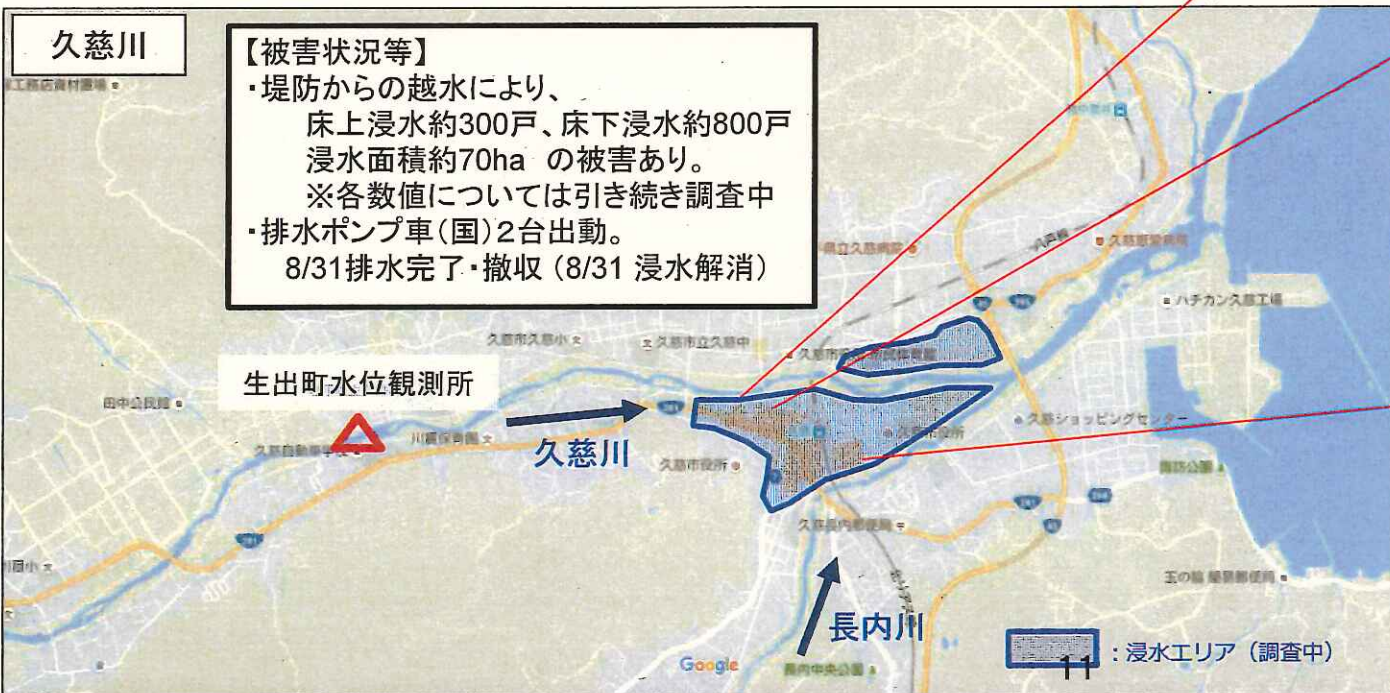

台風10号における小本川の出水概要(平成28年9月2日)



【被害状況等】

- ・死者10名、行方不明者16名
※岩泉町リエゾンより
- ・溢水、越水、決壊により、
床上浸水約100戸、床下浸水約30戸
浸水面積約242ha の被害あり。
※各数値については引き続き調査中
- ・道路損壊による交通途絶 あり
- ・TECFORCE(4班18名)が9/1より現地調査
実施中

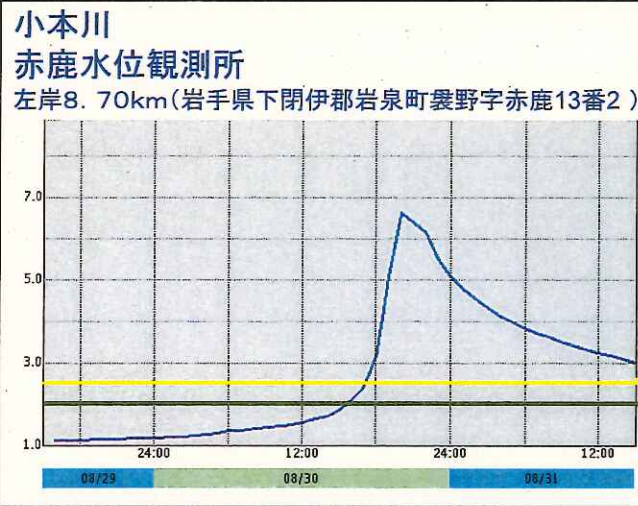

小本川上流浸水状況



岩泉町乙茂地先状況



岩泉町下流浸水状況

主要な通れる道路

平成28年9月1日17時現在

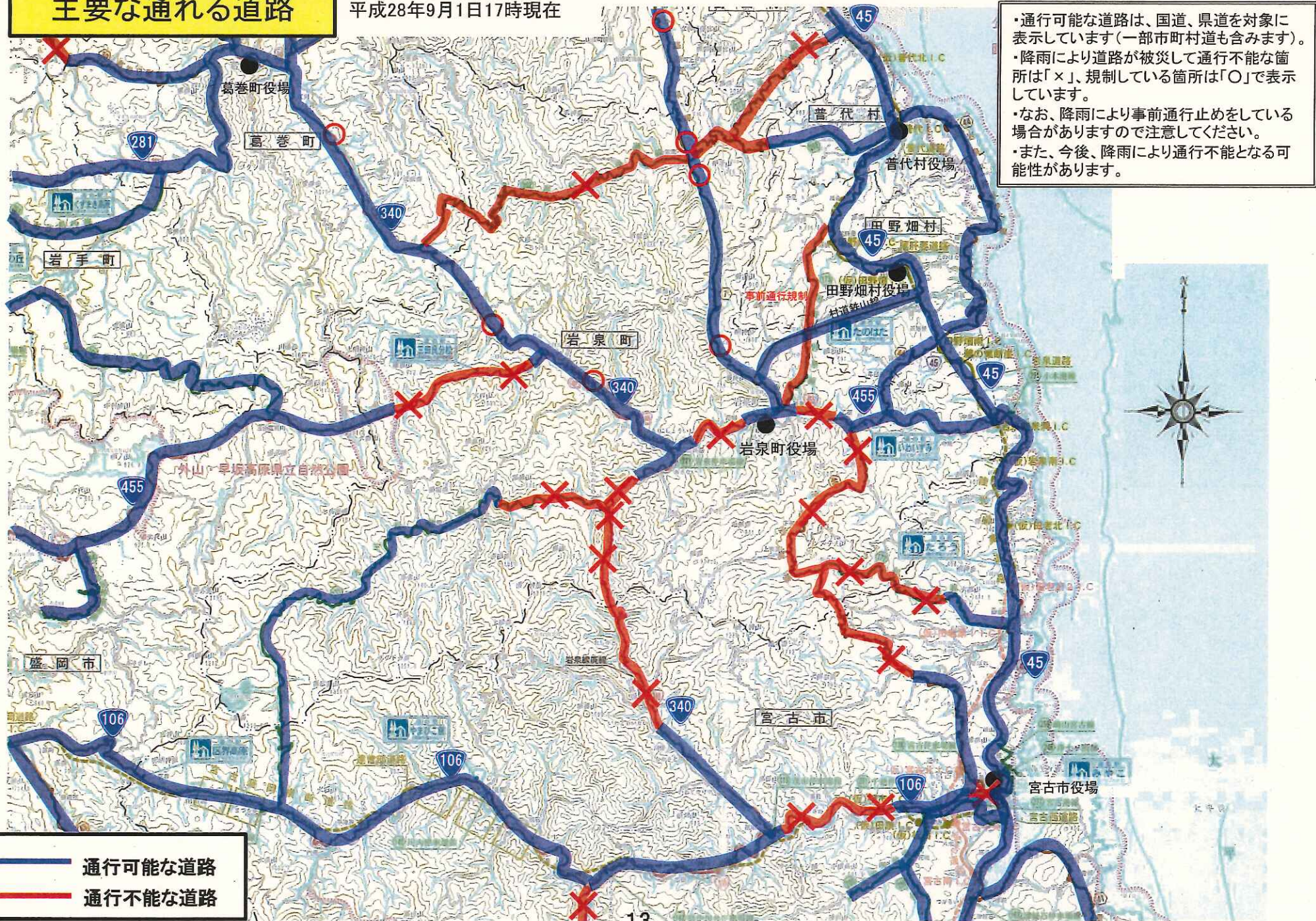

- ・通行可能な道路は、国道、県道を対象に表示しています（一部市町村道も含みます）。
- ・降雨により道路が被災して通行不能な箇所は「×」、規制している箇所は「○」で表示しています。
- ・なお、降雨により事前通行止めをしている場合がありますので注意してください。
- ・また、今後、降雨により通行不能となる可能性があります。

— 通行可能な道路
— 通行不能な道路

岩泉町孤立地区・被災箇所図

平成28年9月2日 7時現在

安家地区

岩泉町

岩泉地区

上有芸・猿沢地区

大川地区



国交省から岩泉町に派遣しているリエゾンが入手した、岩泉町災害対策本部情報(孤立世帯人数)と、東北地整及び国土地理院の調査(空撮)等で把握した範囲の情報を基に国交省で地図情報を整理



【町道の開通】
8月31日より役場周辺へ通行可能。



凡例

- 車両乗入不可能区間 (Brown line)
- 孤立集落 (Red circle)
- 道路損傷 (Blue X)
- 土砂、倒木など (Blue triangle)
- ※空撮からの推定

詳細確認中

孤立世帯人数合計
約428世帯873人
※本部長会議での町長発言による。

【東北】台風10号によるリエゾン・災害対策機械派遣状況(9月2日12:00時点)

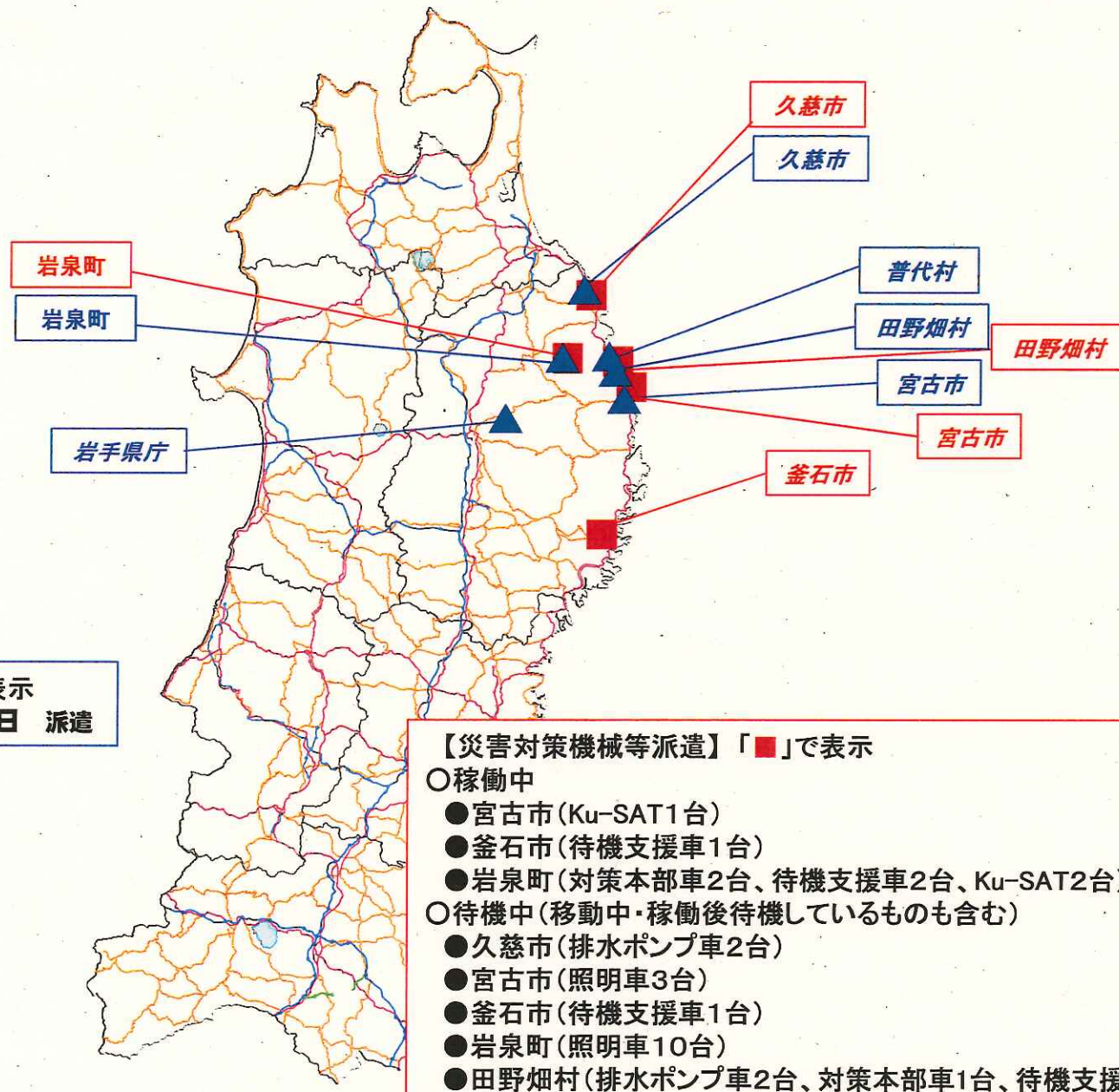

【リエゾン派遣】「▲」で表示
1県5市町村等へ11人・日 派遣

- 【災害対策機械等派遣】「■」で表示
- 稼働中
 - 宮古市(Ku-SAT1台)
 - 釜石市(待機支援車1台)
 - 岩泉町(対策本部車2台、待機支援車2台、Ku-SAT2台)
 - 待機中(移動中・稼働後待機しているものも含む)
 - 久慈市(排水ポンプ車2台)
 - 宮古市(照明車3台)
 - 釜石市(待機支援車1台)
 - 岩泉町(照明車10台)
 - 田野畑村(排水ポンプ車2台、対策本部車1台、待機支援車1台)

台風10号に係る被害状況等について

平成28年9月2日(木) 13:30 現在

環境省関連の被害状況及び対応状況については、以下のとおり。

1. 被害状況

【災害廃棄物等関係】 (9月1日時点)

- 地方環境事務所において災害廃棄物の発生状況、廃棄物処理施設の被害状況について地方自治体へ確認中。

【一般廃棄物処理施設】

都道府県名	管理者名	施設名	被害状況	稼働状況
北海道	登別市	クリンクルセンター(焼却施設)	・街灯、フェンス、シャッターが破損	稼働に影響なし
北海道	登別市	管理型最終処分場	・水処理施設のドアが破損	稼働に影響なし
北海道	西いぶり広域連合	最終処分場	・最終処分場立て札が破損	稼働に影響なし
岩手県	遠野市	清養園クリーンセンター	・床上浸水によりし尿処理施設の地下施設の制御盤とポンプ稼働不可	復旧作業中

【その他】 (9月2日時点)

- 特段の被害情報はなし。

2. 対応状況

< 8月31日 >

- ・北海道及び東北地方環境事務所に災害対策本部を設置

【災害廃棄物等関係】

< 8月31日 >

- ・政府調査団に担当官を派遣し、被害状況を調査（岩手県）
- ・「災害廃棄物の処理等に係る補助制度の円滑な活用」について事務連絡を发出
- ・「災害廃棄物に関する害虫・悪臭対策等の留意事項」について事務連絡を发出
- ・「水害による災害廃棄物処理の留意点」について事務連絡を发出

< 9月1日 >

- ・政府調査団の担当官が、岩手県久慈市及び岩泉町の被害状況を調査
- ・北海道地方環境事務所職員が、北海道南富良野町の被害状況を調査
- ・地方環境事務所職員及び災害廃棄物処理支援ネットワーク（D.Waste-net）の専門家を現地（北海道庁及び岩手県庁）に派遣し、仮置場の設置・管理など、災害廃棄物処理に関する技術的助言・支援を行う
- ・環境省ホームページに、「平成28年台風第10号による対応状況について」として対応状況を掲載（<http://www.env.go.jp/recycle/waste/disaster/h28taihu10.html>）

< 9月2日 >

- ・北海道地方環境事務所職員1名及び専門家1名が、北海道芽室町及び新得町を中心に被害状況の確認を行う（北海道十勝総合振興局職員同行）
- ・東北地方環境事務所職員1名及び専門家2名が、岩手県久慈市、岩泉町及び宮古市の災害廃棄物仮置場等の確認を行う
- ・岩手県庁に専門家1名を配置し情報収集や技術的支援を行う

岩泉町岩泉地区撮影位置図(9月2日)



岩泉町安家地区撮影位置図(9月2日)

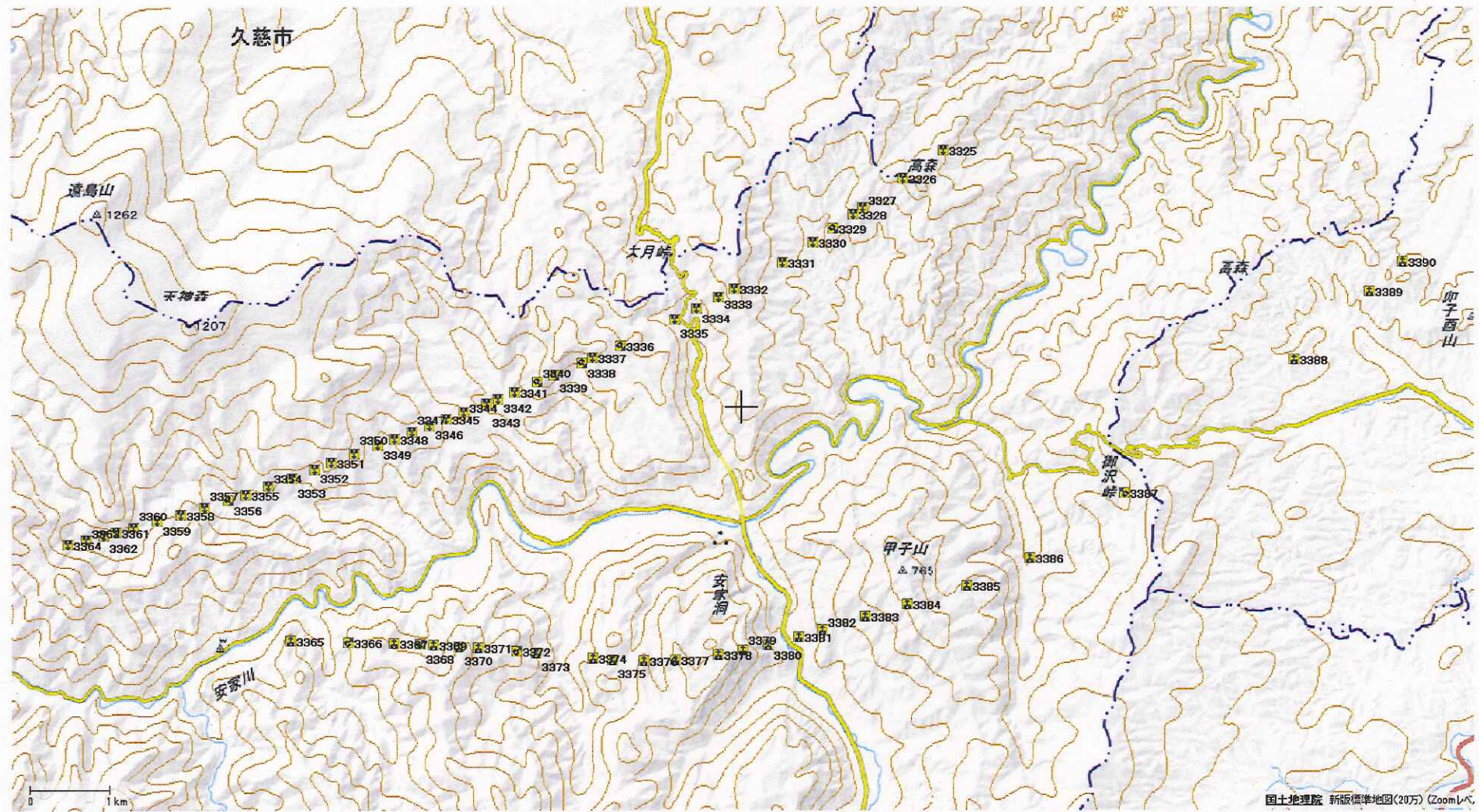

安家地区中心部の様子

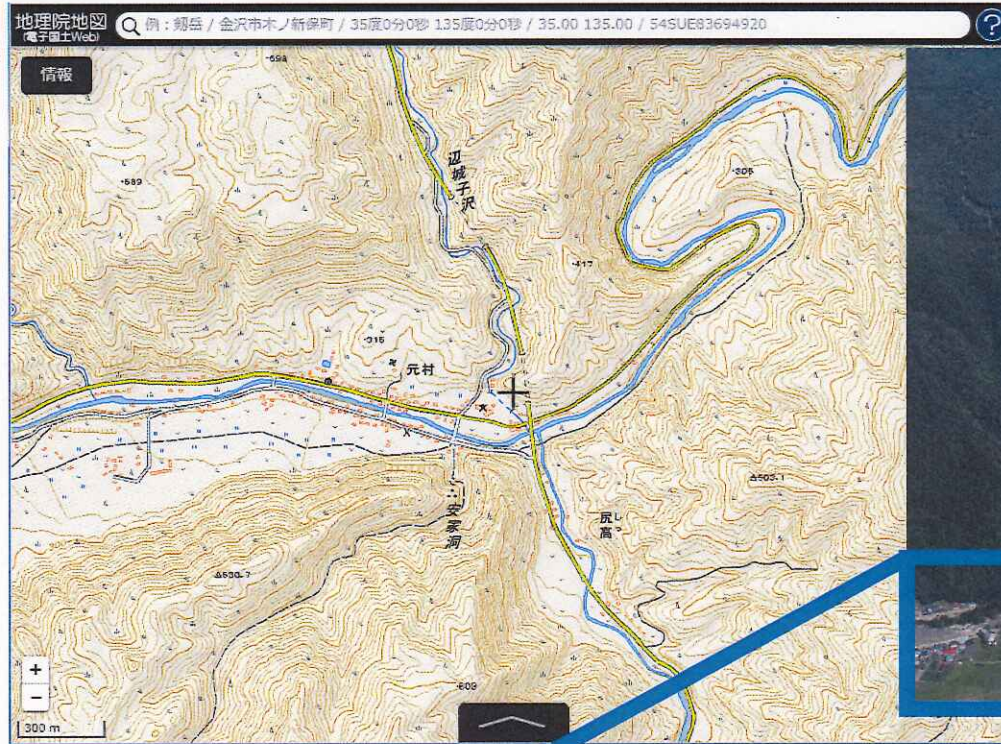

安家中・小



安家地区中心部の様子

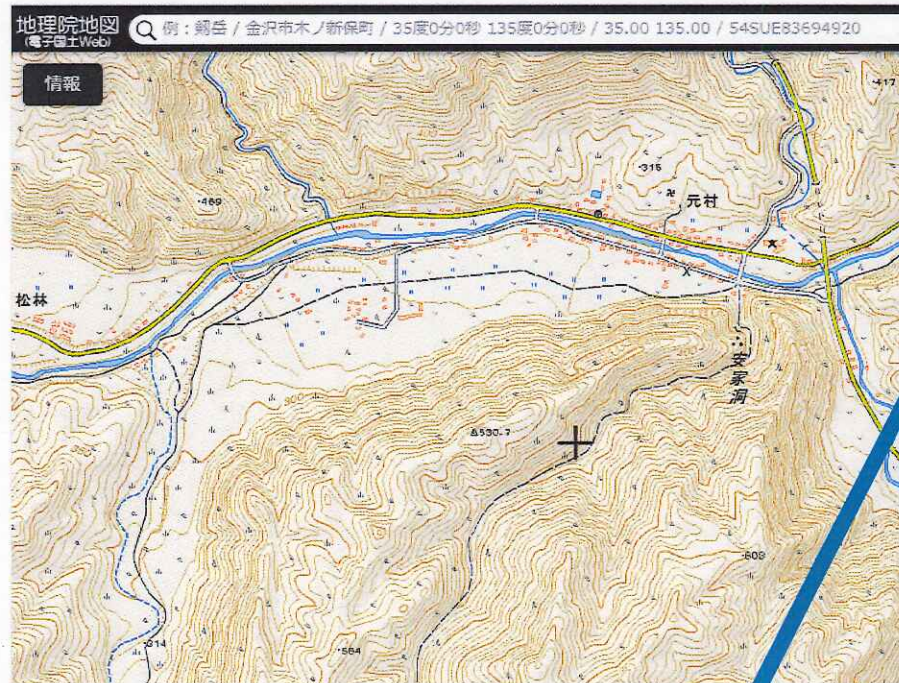

安家川沿いの住宅に流木が流れ込んでいる

安家地区中心部の様子

地理院地図 電子国土Web 検索: 鯖浜 / 金沢市本ノ新保町 / 35度0分0秒 135度0分0秒 / 35.00 135.00 / 54SUE83694920



河川沿いの県道が
複数地点で崩落

事務連絡
平成 28 年 9 月 2 日

各都道府県防災担当主管部局長 殿

内閣府 政策統括官（防災担当）付
参事官（調査・企画担当）
消防庁 国民保護・防災部防災課長

今後の水害等に備えた警戒避難体制の確保について

平素より、政府の防災行政の推進に格別の御高配を賜り厚く御礼申し上げます。

平成 27 年 8 月 19 日付で通知した「避難勧告等の判断・伝達マニュアル作成ガイドライン」（以下「ガイドライン」という。）については、貴職を通じて市町村に周知していただいたところです。

今回の台風第10号による豪雨で、岩手県小本川が氾濫し、岩泉町の高齢者施設において9名が亡くなる等、甚大な被害が東北・北海道で発生しました。

今後も台風の上陸が予想されており、水害・土砂災害が発生するおそれがあることから、貴職におかれましては、貴都道府県内の市町村に対して、ガイドラインを改めて周知いただくとともに、下記について特に徹底をはかっていたくようお願いいたします。

また、災害発生危険性が高まった場合には、管内市町村において、適切な対応がとられるよう、積極的な情報提供・助言をお願いいたします。

なお、本事務連絡は現在の被害状況を踏まえて緊急的に発出するものであり、今後、地域の実情を踏まえた各市町村の警戒避難体制の確保状況については、改めて点検を要請する予定であることを申し添えます。

記

1. 気象警報等、土砂災害警戒情報、指定河川洪水予報、土砂災害警戒判定メッシュ情報などの防災気象情報等を収集し、住民等に対し早い段階から確実な情報提供を行うこと。
2. 避難場所については、避難勧告等発令時に円滑に避難できるよう、改めて事前に住民等に周知すること。

3. 避難勧告等については、気象情報、河川や海岸の水位情報、土砂災害警戒情報等を活用し、空振りを恐れず躊躇なく発令するとともに、そのために必要な助言を国の機関や都道府県に対して求めること。
4. 避難勧告等の伝達に当たっては、防災行政無線（戸別受信機を含む同報系）、緊急速報メールを始め、マスメディアとの連携や広報車・インターネット（ホームページ、SNS等）・コミュニティFMなどの多様な伝達手段を活用し、確実に伝達すること。
5. 避難勧告等の発令時に住民がとるべき適切な避難行動について、災害発生前から周知すること。さらに、避難勧告等の発令時にも、別紙を参照し、住民や関係施設に分かりやすく周知すること。

以上

【 ガイドライン P19 に二重下線を追記 】

表 1 避難勧告等により立ち退き避難が必要な住民に求める行動

	立ち退き避難が必要な住民等に求める行動
避難準備情報	<ul style="list-style-type: none"> ・ <u>(災害時) 要配慮者は、立ち退き避難する。</u> ・ 立ち退き避難の準備を整えるとともに、以後の防災気象情報、水位情報等に注意を払い、自発的に避難を開始することが望ましい（避難準備情報の段階から主要な指定緊急避難場所が開設され始める）。 ・ 特に、他の水災害と比較して突発性が高く予測が困難な土砂災害については、避難準備が整い次第、土砂災害に対応した開設済みの指定緊急避難場所へ立ち退き避難することが強く望まれる。
避難勧告	<ul style="list-style-type: none"> ・ <u>予想される災害に対応した指定緊急避難場所へ立ち退き避難する</u>（ただし、土砂災害や水位周知河川、小河川・下水道等（避難勧告発令の対象とした場合）による浸水については、突発性が高く正確な事前予測が困難であるため、指定緊急避難場所の開設を終える前に、避難勧告が発令される場合があることに留意が必要である）。 ・ 小河川・下水道等（避難勧告発令の対象とした場合）による浸水については、危険な区域が地下空間や局所的に低い土地に限定されるため、地下空間利用者等は安全な区域に速やかに移動する。 ・ 指定緊急避難場所への<u>立ち退き避難はかえって命に危険を及ぼしかねない</u>と自ら判断する場合には、<u>「緊急的な待避場所」</u>（<u>近隣のより安全な場所、より安全な建物等</u>）への避難や、少しでも命が助かる可能性の高い避難行動として、<u>「屋内での安全確保措置」</u>（<u>屋内のより安全な場所への移動</u>）をとる。
避難指示	<ul style="list-style-type: none"> ・ 避難の準備や判断の遅れ等により、立ち退き避難を躊躇していた場合は、<u>直ちに立ち退き避難する。</u> ・ 指定緊急避難場所への<u>立ち退き避難はかえって命に危険を及ぼしかねない</u>と自ら判断する場合には、<u>近隣のより安全な建物等への避難</u>や、少しでも命が助かる可能性の高い避難行動として、<u>屋内でもより安全な場所へ移動する安全確保措置</u>をとる。 ・ 津波災害から、立ち退き避難する。

【 ガイドライン P64 に二重下線を追記 】

＜避難勧告等の伝達文の例（水位周知河川）＞

1) 避難準備情報の伝達文の例

- 緊急放送、緊急放送、避難準備情報発令。
- こちらは、〇〇市です。
- 〇〇川の水位が避難判断水位に到達したため、〇時〇分に〇〇地域の〇〇地区に〇〇川に関する避難準備情報を発令しました。
- 〇〇地域の〇〇地区の方は気象情報を注視し、心配な場合、危険だと思う場合は、迷わず避難して下さい。
- 高齢の方、障害のある方、小さい子供をお連れの方などは、予め定めた避難場所へ避難してください。避難に助けが必要な方は、支援者と連絡を取り合うなどして避難して下さい。

2) 避難勧告の伝達文の例

- 緊急放送、緊急放送、避難勧告発令。
- こちらは、〇〇市です。
- 〇〇川の水位が氾濫のおそれのある水位に到達したため、〇〇時〇〇分に〇〇地域の〇〇地区に〇〇川に関する避難勧告を発令しました。
- 〇〇地域の〇〇地区の方は、直ちに予め定めた避難行動をとってください。外が危険な場合は、屋内の高いところに避難して下さい。

3) 避難指示の伝達文の例

- 緊急放送、緊急放送、避難指示発令。
- こちらは、〇〇市です。
- 〇〇川の水位が堤防の高さを超えるおそれがあるため、〇〇時〇〇分に〇〇地域の〇〇地区に〇〇川に関する避難指示を発令しました。
- 未だ避難していない方は、直ちに避難して下さい。外が危険な場合は、屋内の高いところに避難して下さい。
- 〇〇地区で堤防から水があふれだしました。現在、浸水により〇〇道は通行できない状況です。〇〇地区を避難中の方は大至急、最寄りの高層建物など、安全な場所に避難してください。

平成 28 年台風 10 号による被害状況等について

※これは速報であり、数値等は今後も変わることがある。

平成 28 年 9 月 2 日
14 時 00 分 現在
内 閣 府

1 気象状況（気象庁情報：9月2日13:00現在）

(1) 気象の概況と見通し

○8月19日（金）に八丈島近海で発生した台風第10号は、26日（金）には発達しながら北上し、昨日30日朝には関東地方に接近、30日18時前には暴風域を伴ったまま岩手県大船渡市付近に上陸し、速度を上げながら東北地方を通過して日本海に抜けるという、特異な進路をたどった。台風が東北地方太平洋側に上陸したのは気象庁が1951年に統計を開始して以来初めて。

○台風第10号の影響で、岩手県宮古市、久慈市で1時間に80ミリの猛烈な雨となったほか、28日0時から今日31日6時までには北海道上士幌町で平年の8月一ヶ月に降る雨量を超える329ミリを観測し記録的な大雨となるなど、東北地方から北海道地方を中心に西日本から北日本にかけての広い範囲で大雨となった。また、最大瞬間風速が岩手県宮古市で37.7メートル、北海道せたな町で36.5メートルなど東日本から北日本では暴風となり、海は猛烈なしけとなった所があった。

○北海道、東北地方では、向こう一週間は、期間のはじめは高気圧に覆われて概ね晴れるが、その後は、気圧の谷や湿った空気の影響で、曇りで雨の降る日がある見込み。
最高気温・最低気温は共に平年並か平年より高く、かなり高い所もある見込み。

(2) 大雨等の状況（8月28日0時～8月31日24時）

・主な1時間降水量（アメダス観測値）

高知県	安芸郡馬路村	魚梁瀬	85.5ミリ	29日4時15分まで
高知県	安芸郡田野町	田野	82.5ミリ	29日3時58分まで
岩手県	久慈市	下戸鎖	80.0ミリ	30日18時35分まで
岩手県	宮古市	宮古	80.0ミリ	30日17時52分まで
東京都	三宅村	三宅島	80.0ミリ	28日2時54分まで
岩手県	下閉伊郡岩泉町	岩泉	70.5ミリ	30日18時21分まで
北海道	伊達市	大滝	70.0ミリ	30日22時29分まで
高知県	安芸市	安芸	62.0ミリ	29日3時59分まで
高知県	香美市	繁藤	60.5ミリ	29日2時41分まで
東京都	三宅村	三宅坪田	59.5ミリ	28日1時47分まで

・主な24時間降水量（アメダス観測値）

埼玉県	秩父市	三峰	245.5ミリ	30日15時00分まで
岩手県	久慈市	下戸鎖	231.0ミリ	30日19時40分まで
北海道	河東郡上士幌町	ぬかびら源泉郷	221.5ミリ	31日10時00分まで
福島県	福島市	鷲倉	212.5ミリ	30日14時10分まで
青森県	青森市	酸ヶ湯	206.5ミリ	30日20時00分まで
岩手県	上閉伊郡大槌町	大槌	206.0ミリ	30日18時30分まで

奈良県	吉野郡上北山村	上北山	204.0 ミリ	30 日 2 時 20 分まで
岩手県	下閉伊郡岩泉町	岩泉	203.5 ミリ	30 日 19 時 10 分まで
三重県	多気郡大台町	宮川	198.5 ミリ	30 日 2 時 10 分まで
東京都	三宅村	三宅島	198.0 ミリ	28 日 20 時 00 分まで

・主な期間降水量（アメダス観測値）

北海道	河東郡上士幌町	ぬかびら源泉郷	355.0 ミリ
福島県	福島市	鷲倉	296.0 ミリ
岩手県	久慈市	下戸鎖	287.0 ミリ
北海道	河西郡中札内村	上札内	284.5 ミリ
埼玉県	秩父市	三峰	275.5 ミリ
三重県	多気郡大台町	宮川	268.0 ミリ
東京都	三宅村	三宅島	262.0 ミリ
青森県	青森市	酸ヶ湯	253.5 ミリ
岩手県	下閉伊郡岩泉町	岩泉	251.0 ミリ
北海道	釧路市	阿寒湖畔	241.0 ミリ

(3) 強風の状況（8月28日0時～8月31日24時）

・主な風速（アメダス観測値）

山形県	酒田市	飛鳥	25.3m/s	(西)	30 日 18 時 16 分
北海道	函館市	高松	24.8m/s	(東南東)	30 日 21 時 31 分
北海道	奥尻郡奥尻町	奥尻	24.4m/s	(南東)	30 日 22 時 31 分
北海道	白老郡白老町	白老	23.6m/s	(東南東)	30 日 22 時 40 分
青森県	八戸市	八戸	23.6m/s	(東)	30 日 19 時 27 分
北海道	浦河郡浦河町	浦河	22.7m/s	(東南東)	30 日 22 時 11 分
北海道	奥尻郡奥尻町	米岡	21.8m/s	(南南西)	30 日 23 時 29 分
北海道	函館市	函館	21.7m/s	(東南東)	30 日 21 時 28 分
北海道	稚内市	宗谷岬	21.5m/s	(東)	30 日 19 時 05 分
北海道	久遠郡せたな町	せたな	21.5m/s	(東)	30 日 22 時 05 分

・主な瞬間風速（アメダス観測値）

岩手県	宮古市	宮古	37.7m/s	(南東)	30 日 18 時 04 分
北海道	函館市	高松	36.5m/s	(東北東)	30 日 19 時 56 分
北海道	久遠郡せたな町	せたな	36.5m/s	(東)	30 日 21 時 34 分
北海道	伊達市	伊達	35.2m/s	(南東)	30 日 21 時 34 分
青森県	八戸市	八戸	35.0m/s	(東)	30 日 19 時 26 分
北海道	浦河郡浦河町	浦河	34.7m/s	(東南東)	30 日 22 時 04 分
北海道	奥尻郡奥尻町	奥尻	34.6m/s	(東南東)	30 日 22 時 28 分
北海道	函館市	函館	34.2m/s	(東南東)	30 日 21 時 23 分
北海道	茅部郡森町	森	33.7m/s	(東)	30 日 20 時 45 分
青森県	むつ市	脇野沢	33.6m/s	(東)	30 日 20 時 19 分

(4) 波浪の状況（8月28日0時～8月31日24時）

・主な波浪最高値

【気象庁所管】

宮城県	唐桑	6.8m	30日16時00分
【国土交通省港湾局所管】			
青森県	むつ小川原港	9.1m	30日20時00分
岩手県	久慈港	9.0m	30日20時20分
福島県	小名浜港	7.8m	30日10時40分
福島県	相馬港	7.6m	30日14時00分
茨城県	鹿島港	7.0m	30日10時20分
茨城県	茨城港常陸那珂	6.9m	30日10時00分
宮城県	仙台塩釜港	6.3m	30日15時40分
宮城県	石巻港	6.3m	30日15時00分
北海道	苫小牧港	6.2m	31日0時40分
北海道	十勝港	6.1m	31日2時00分
GPS 波浪計	岩手中部沖	11.7m	30日17時00分
GPS 波浪計	岩手北部沖	11.6m	30日19時40分
GPS 波浪計	宮城北部沖	10.4m	30日16時00分
GPS 波浪計	青森東岸沖	10.1m	30日20時40分
GPS 波浪計	宮城中部沖	10.0m	30日15時20分
GPS 波浪計	福島県沖	9.7m	30日12時40分

(5) 潮位の状況 (8月28日0時～8月31日24時)

・主な最高潮位(波浪の影響による短周期変動を除去した値)

【兵庫県所管】

兵庫県	津居山	標高	1.0m	30日12時30分
-----	-----	----	------	-----------

2 人的・物的被害の状況 (消防庁情報：9月2日13:00現在)

都道府県名	人的被害					住家被害					非住家被害	
	死者	行方不明者	負傷者			全壊	半壊	一部破損	床上浸水	床下浸水	公共建物	その他
			重傷	軽傷	程度不明							
人	人	人	人	人	棟	棟	棟	棟	棟	棟	棟	
北海道		4		1		9	6	187	150	117	5	123
青森県			2	4				98	2	8		
岩手県	12			1					116	120		
宮城県			1					9		5		1
秋田県			1					3				2
福島県								1				
合計	12	4	4	6		9	6	298	268	250	5	126

※北海道、岩手県については確認中

〈死者の状況〉

- 岩手県：1名 (久慈市において高齢の女性が家屋への浸水により死亡)
- 9名 (岩泉町乙茂地区の高齢者福祉施設にて死亡を確認。詳細は確認中)
- 1名 (岩泉町小川地区において死亡を確認。詳細は確認中)
- 1名 (岩泉町において死亡を確認。詳細は確認中)

〈行方不明者の状況〉

- 北海道：1名 (大樹町において、橋が決壊し車両が落ち1名不明)
- 1名 (新得町において、車が流され1名不明)
- 1名 (清水町において、車が流され1名不明)

1名（清水町において、建物ごと流され1名不明）

※大樹町・新得町で各1名を収容（心肺停止・死亡状態）。同一事案かどうか身元確認中

〈重傷者の状況〉

- 青森県：重傷 1名（八戸市において、60歳代男性が自宅屋根から転落し、足を骨折）
重傷 1名（青森市において、70歳代男性が風にあおられ脚立から転落し、足を骨折）
- 秋田県：重傷 1名（鹿角市において、50歳代男性が梯子から落下し、足を骨折）
- 宮城県：重傷 1名（名取市において、70歳代女性が自宅にて強風にあおられたドアに左手をはさまれ、中指切断）

3 避難の状況（消防庁情報：9月2日14:00現在）

- ・避難指示・避難勧告の状況（発令中 9月2日13時00分時点）
避難指示 387世帯 766人
避難勧告 1,535世帯 2,824人

都道府県名	市区町村名	避難指示		避難勧告	
		対象世帯数	対象人数	対象世帯数	対象人数
北海道	南富良野町	34	71		
	新得町	17	確認中	1,175	2,062
	清水町	333	690	227	491
	小計	384	761	1,402	2,553
青森県	六ヶ所村	3	5		
	小計	3	5	0	0
岩手県	岩泉町			133	271
	小計	0	0	133	271
合計		387	766	1,535	2,824

・孤立の状況等（9月2日06時00分現在）

市町村	地区名等	孤立原因	人数	世帯数	対応状況等
久慈市	山根町	道路寸断による孤立	186	90	道路復旧、物資支援など対応中
久慈市	山形町繫(つなぎ)	道路寸断による孤立	34	17	道路復旧、物資支援など対応中
久慈市			220	107	
岩泉町	大川字平井	道路寸断による孤立	2	2	道路復旧、物資支援など対応中
岩泉町	大川字津野	道路寸断による孤立	6	2	道路復旧、物資支援など対応中
岩泉町	大川字伏屋(ふしや)	道路寸断による孤立	38	22	道路復旧、物資支援など対応中
岩泉町	大川字扇の沢	道路寸断による孤立	5	2	道路復旧、物資支援など対応中
岩泉町	大川字下町(しもちょう)	道路寸断による孤立	50	30	道路復旧、物資支援など対応中
岩泉町	大川字下町(避難所)	道路寸断による孤立	8	5	道路復旧、物資支援など対応中
岩泉町	大川字本町(もとまち)	道路寸断による孤立	62	29	道路復旧、物資支援など対応中
岩泉町	大川字本町(会社宿舎)	道路寸断による孤立	10	-	道路復旧、物資支援など対応中
岩泉町	大川字日蔭	道路寸断による孤立	74	33	道路復旧、物資支援など対応中
岩泉町	大川字大広(おおひろい)	道路寸断による孤立	62	30	道路復旧、物資支援など対応中
岩泉町	大川字長田(おさだ)	道路寸断による孤立	52	19	道路復旧、物資支援など対応中
岩泉町	大川字寄部(よっべ)	道路寸断による孤立	19	6	道路復旧、物資支援など対応中
岩泉町	上有芸(うげい)字向平	道路寸断による孤立	1	1	道路復旧、物資支援など対応中
岩泉町	上有芸字水堀(みずぼり)	道路寸断による孤立	20	12	道路復旧、物資支援など対応中
岩泉町	猿沢字日向前、中倉	道路寸断による孤立	27	12	道路復旧、物資支援など対応中
岩泉町	猿沢字林の下(避難所)	道路寸断による孤立	56	30	道路復旧、物資支援など対応中
岩泉町	安家字大坂本	道路寸断による孤立	44	24	道路復旧、物資支援など対応中
岩泉町	安家字折壁	道路寸断による孤立	24	11	道路復旧、物資支援など対応中
岩泉町	安家字大平(おおだいら)	道路寸断による孤立	49	27	道路復旧、物資支援など対応中
岩泉町	安家字松ヶ沢	道路寸断による孤立	41	23	道路復旧、物資支援など対応中
岩泉町	安家字半城子(はんじょうし)	道路寸断による孤立	13	8	道路復旧、物資支援など対応中
岩泉町	安家字茂井(もい)	道路寸断による孤立	32	10	道路復旧、物資支援など対応中
岩泉町	安家字年々(ねんねん)	道路寸断による孤立	31	16	道路復旧、物資支援など対応中
岩泉町	岩泉字月出(つきで)	道路寸断による孤立	38	21	道路復旧、物資支援など対応中
岩泉町	鼠入(そいり)字日向森山	道路寸断による孤立	44	21	道路復旧、物資支援など対応中
岩泉町	鼠入字中山	道路寸断による孤立	48	23	道路復旧、物資支援など対応中
岩泉町	鼠入字甲地(かっち)	道路寸断による孤立	17	9	道路復旧、物資支援など対応中
岩泉町			873	428	
合計			1,093	535	

4 その他の状況

(1) 土砂災害（国土交通省情報：9月2日12:00現在）

ア 土石流等（7件）

都道府県名	市町村名	人的被害			人家被害			
		死者	行方不明者	負傷者	全壊	半壊	一部損壊	
岩手県	宮古市	2件	-	-	-	-	-	
	遠野市	3件	-	-	-	-	-	
	釜石市	1件	-	-	-	-	-	
	岩泉町	1件	確認中	確認中	確認中	確認中	確認中	
合計	7件		名	名	名	戸	戸	戸

イ かけ崩れ（12件）

都道府県名	市町村名	人的被害			人家被害			
		死者	行方不明者	負傷者	全壊	半壊	一部損壊	
青森県	平内町	1件	-	-	-	-	-	
	六ヶ所村	1件	-	-	-	-	-	
	東通村	1件	-	-	-	-	-	
	風間浦村	1件	-	-	-	-	-	
岩手県	住田町	1件	-	-	-	-	-	
	岩泉町	1件	-	-	確認中	確認中	確認中	
	軽米町	2件	-	-	1名	確認中	確認中	
	洋野町	1件	-	-	確認中	確認中	確認中	
宮城県	1件	石巻市	1件	-	-	-	-	
福島県	2件	いわき市	2件	-	-	-	-	
合計	12件		名	名	1名	戸	戸	戸

(2) 河川（国土交通省情報：9月2日12:00現在）

ア 出水状況

【国管理河川の出水状況】

・現在、はん濫注意水位を超えている河川（3水系4河川）

整備局	水系	河川					
北海道	くしろがわ 釧路川	くしろがわ 釧路川	しんくしろがわ 新釧路川				
北海道	あぼしりがわ 網走川	あぼしりがわ 網走川					
東北	たかせがわ 高瀬川	たかせがわ 高瀬川					

イ 被害状況

(ア) 一般被害

<国管理河川>（合計2水系4河川）

都道府県	水系	河川	市町村	浸水家屋数			家屋損壊数			田畑等浸水		被害状況
				原因	床上(戸)	床下(戸)	原因	全壊(戸)	半壊(戸)	原因	面積(約ha)	
北海道	いしかりがわ 石狩川	そらちがわ 空知川	南富良野町	調査中	69	48	調査中			決壊	約130ha	9/2 6:00現在、浸水面積が約13haに減少。
北海道	いしかりがわ 石狩川	そらちがわ 空知川	南富良野町		0	0		0	0	溢水	約2ha	
北海道	とかがわ 十勝川	さつないがわ 札内川	帯広市	調査中			調査中			調査中	約50ha	9/2 8:00現在、浸水は解消
北海道	とかがわ 十勝川	さるべつがわ 猿別川	幕別町	内水		2	調査中			調査中	約100ha	調査中
北海道	とかがわ 十勝川	としべつがわ 利別川	池田町	内水		1	調査中			調査中	約2ha	調査中

<都道府県管理河川> (合計18水系31河川)

都道府県	水系	河川	市町村	浸水家屋数			家屋損壊数		田畑等浸水		被害状況
				原因	床上(戸)	床下(戸)	原因	全壊(戸)	半壊(戸)	原因	
北海道	いしかりがわ石狩川	そらちがわ空知川	南富良野町	調査中			調査中		溢水	10.0	調査中
北海道	いしかりがわ石狩川	ユトラシベツ川	南富良野町	溢水		24	調査中		溢水	4.0	調査中
北海道	とちがわ十勝川	びせいがわ美生川	芽室町	調査中			調査中		溢水	0.5	調査中 麦乾燥施設1棟:床下浸水
北海道	とちがわ十勝川	めむろがわ芽室川	芽室町	調査中			調査中		調査中		調査中
北海道	とちがわ十勝川	めむろがわ芽室川	清水町	調査中			調査中		調査中		調査中
北海道	とちがわ十勝川	ピウカ川	芽室町	調査中			調査中		調査中		調査中
北海道	とちがわ十勝川	しんおひびがわ新帯広川	帯広市	調査中			調査中		調査中		調査中
北海道	とちがわ十勝川	ふしこべがわ伏古別川	帯広市	調査中			調査中		調査中		調査中
北海道	とちがわ十勝川	ベレケベツ川	清水町	調査中			調査中		調査中		調査中
北海道	とちがわ十勝川	きゆうさんがわ久山川	清水町	調査中			調査中		調査中		調査中
北海道	おくしべつがわ奥薬別川	おくしべつがわ奥薬別川	斜里町						溢水	36.0	
北海道	さるがわ沙流川	さるがわ沙流川	日高町	調査中			調査中		溢水	50.0	調査中
北海道	ゆうべつがわ湧別川	ゆうべつがわ湧別川	遠軽町						溢水	12.0	納屋5棟浸水
北海道	ゆうべつがわ湧別川	むりがわ武利川	遠軽町						溢水	8.0	
北海道	しゃりがわ斜里川	いくしながわ幾品川	斜里町	調査中			調査中		決壊		調査中
北海道	とちがわ十勝川	とつたべつがわ戸島別川	帯広市	調査中	1		調査中		決壊	20.0	
北海道	しゃりがわ斜里川	あきがわ秋の川	斜里町		0	0			決壊	54.0	
青森	たかせがわ高瀬川	つほかわ坪川	七戸町						溢水	15.0	
青森	たかせがわ高瀬川	ふたもりがわ二ツ森川	七戸町						決壊	8.0	
青森	つづみがわ堤川	こまごめがわ駒込川	青森市						溢水	1.2	原野浸水等
青森	つづみがわ堤川	ごうしざわがわ合子沢川	青森市						溢水	0.2	ビニールハウス浸水
岩手	うのすまいがわ糖住居川	うのすまいがわ糖住居川	釜石市	溢水		3			溢水	0.14	調査中、橋梁流出
岩手	おもとがわ小本川	おもとがわ小本川	岩泉町	溢水	40	10			溢水	4.00	調査中
岩手	おもとがわ小本川	おもとがわ小本川	岩泉町	溢水	60	20			溢水	238.00	調査中
岩手	おもとがわ小本川	しずがわ清水川	岩泉町	溢水							調査中
岩手	あつかがわ安家川	あつかがわ安家川	岩泉町	溢水	10	30			溢水	10.00	調査中
岩手	くじがわ久慈川	くじがわ久慈川	久慈町	越水	300	800					調査中
岩手	にいだがわ新井田川	せつせいのがわ瀬月内川	九戸村	溢水					溢水		調査中
岩手	へいがわ閉伊川	へいがわ閉伊川	宮古市	溢水					溢水		調査中
岩手	へいがわ閉伊川	ながさわがわ長沢川	宮古市						越水		調査中
岩手	おおつちがわ大槌川	おおつちがわ大槌川	大槌町	越水							調査中
宮城	おおかわ大川	やっせがわ八瀬川	気仙沼市						溢水	0.1	県道の冠水のみ田畑は被害無し
島根	ひいかわ斐伊川	なかうみ中海	安来市	内水		1			調査中		田畑等については、調査中
島根	ひいかわ斐伊川	なかうみ中海	松江市	内水	0	1	0	0	調査中		田畑等については、調査中
島根	ひいかわ斐伊川	なかうみ中海	米子市				0	0	調査中		田畑等については、調査中

(イ) 河川管理施設等被害

<国管理河川> (合計4水系7河川23箇所)

整備局	水系	河川	市町村	地点		被害状況		対策状況
				左右岸	KP	状態	数量	
北海道	いしかりがわ 石狩川	そらちがわ 空知川	南富良野町	左岸	KP116.2 付近	決壊	L=100m	被災箇所：太平橋左岸上流でL=100m程度、堤防が決壊。 緊急復旧工事実施中。
北海道	いしかりがわ 石狩川	そらちがわ 空知川	南富良野町	左岸	KP117.0 付近	決壊	L=500m	被災箇所：太平橋左岸より約800m上流でL=500m程度、堤防が決壊。 緊急復旧工事実施中。
北海道	とかがわ 十勝川	まつないがわ 札内川	帯広市	左岸	KP25.3 付近	決壊	L=200m	被災箇所：大正橋左岸下流、戸蔭別樋門箇所でL=200m程度、堤防が決壊。 緊急復旧工事実施中。
北海道	とかがわ 十勝川	まつないがわ 札内川	中札内村	左岸	KP40.5 付近	決壊	L=200m	被災箇所：上札内橋左岸下流でL=200m程度、洗掘により堤防が決壊。 緊急復旧工事実施中。
北海道	とかがわ 十勝川	おとふけがわ 音更川	士幌町	左岸	KP21.2 付近	決壊	L=150m	被災箇所：音和橋左岸上流でL=150m程度、洗掘により堤防が決壊。 緊急復旧工事実施中。
北海道	とこがわ 常呂川	とこがわ 常呂川	北見市	左岸	KP18.6	法崩れ		越水、堤防裏法崩れ。 応急復旧実施済み。
北海道	とこがわ 常呂川	とこがわ 常呂川	北見市	左岸	KP24.6	漏水	50m	漏水、噴砂跡を確認。 応急対策（釜段工）実施済み。
北海道	とこがわ 常呂川	とこがわ 常呂川	北見市	左岸	KP26.0 ～27.2	漏水	950m	漏水、噴砂跡を確認。 応急対策（釜段工）実施済み。
北海道	とこがわ 常呂川	とこがわ 常呂川	北見市	左岸	KP54.4	洗掘	200m	天然河岸浸食、法尻まで1.1m程度。 応急対策（根固ブロック）実施済み。
北海道	とこがわ 常呂川	とこがわ 常呂川	北見市	左岸	KP55.2	洗掘	150m	天然河岸浸食、法尻まで7m程度。 応急対策（根固ブロック）実施済み。
北海道	とこがわ 常呂川	とこがわ 常呂川	北見市	左岸	KP61.8	洗掘	15m	河岸浸食、堤防まで5m程度。 応急対策（袋型根固）実施済み。
北海道	とこがわ 常呂川	とこがわ 常呂川	北見市	左岸	KP84.4	洗掘	30m	河岸浸食、応急対策（袋型根固）実施済み。
北海道	いしかりがわ 石狩川	そらちがわ 空知川	富良野市	右岸	KP74.8	洗掘	170m	河岸侵食、堤防防護ライン（50m）を割り込む状況。 応急対策（根固工）実施済み
北海道	いしかりがわ 石狩川	そらちがわ 空知川	富良野市	左岸	KP79.9	洗掘	210m	河岸侵食、堤防防護ライン（50m）を割り込む状況 応急対策（木流し工）実施済み
北海道	いしかりがわ 石狩川	おとふけがわ 旧美唄川	岩見沢市	右岸	KP11.8	洗掘	120m	河岸侵食（防護ライン） 応急対策（木流し工）実施済み
北海道	いしかりがわ 石狩川	いしかりがわ 石狩川	深川市	右岸	KP131.2	洗掘	130m	河岸侵食 応急対策（大型土のう）実施済み
北海道	いしかりがわ 石狩川	いしかりがわ 石狩川	深川市	右岸	KP115.0	洗掘	80m	河岸侵食 応急対策（木流し工）実施済み
北海道	いしかりがわ 石狩川	いしかりがわ 石狩川	妹背牛町	右岸	KP112.0	洗掘	60m	河岸侵食 応急対策（木流し工）実施済み
北海道	くしろがわ 釧路川	くしろがわ 釧路川	弟子屈町	右岸	KP61.6	洗掘	20m	無堤部の天然河岸浸食、用地界まで10m程度。 応急対策（木流し・シート張）実施済み。
北海道	くしろがわ 釧路川	くしろがわ 釧路川	弟子屈町	右岸	KP71.8 ～71.87	洗掘	70m	天然河岸浸食、法尻まで37m程度。 応急対策（木流し）実施済み。
北海道	とこがわ 常呂川	とこがわ 常呂川	北見市	右岸	KP22.2 KP22.4	その他		堤内側取付道路 路盤の流出 応急対策（補足砂利、整正）実施済み。
北海道	とかがわ 十勝川	おとふけがわ 音更川	士幌町	右岸	KP13.4	洗掘	L=200m	堤防法尻の洗掘（L=200m）、駒場築堤、法尻まで約13m。 応急対策（根固めブロック乱積）実施済み。
北海道	とかがわ 十勝川	おとふけがわ 音更川	士幌町	左岸	KP22.6	洗掘	L=150m	堤防法尻の洗掘、南士幌築堤。 応急対策（根固めブロック乱積）実施済み。

＜都道府県管理河川＞（合計 18 水系 20 河川 20 箇所）

都道府県	水系	河川	市町村	被害状況		備考
				状態	箇所数	
北海道	しゃりがわ 斜里川	いくしながわ 幾品川	斜里町		決壊	1 締切工を実施中
北海道	とかちがわ 十勝川	とつたべがわ 戸島別川	帯広市		決壊	1 応急復旧工事を予定。
北海道	とかちがわ 十勝川	めむろがわ 芽室川	芽室町		決壊	1 応急復旧工事を予定。
青森	たかせがわ 高瀬川	ふたもりのがわ 二ツ森川	七戸町		決壊	1 応急復旧完了(9/1)
岩手	うのづまいがわ 竊住居川	うのづまいがわ 竊住居川	釜石市		調査中	調査中
岩手	かっしがわ 甲子川	かっしがわ 甲子川	釜石市		調査中	調査中
岩手	こつちがわ 小樋川	こつちがわ 小樋川	大槌町		調査中	調査中
岩手	おおつちがわ 大樋川	おおつちがわ 大樋川	大槌町		調査中	調査中
岩手	つがるいがわ 津軽石川	つがるいがわ 津軽石川	宮古市		調査中	調査中
岩手	へいがわ 閉伊川	へいがわ 閉伊川	宮古市		調査中	調査中
岩手	たしろがわ 田代川	たしろがわ 田代川	宮古市		調査中	調査中
岩手	おもとがわ 小本川	おもとがわ 小本川	岩泉町		調査中	調査中
岩手	おもとがわ 小本川	しずがわ 清水川	岩泉町		調査中	調査中
岩手	ふだいがわ 普代川	ふだいがわ 普代川	普代村		調査中	調査中
岩手	あつかがわ 安家川	あつかがわ 安家川	岩泉町		調査中	調査中
岩手	くしがわ 久慈川	くしがわ 久慈川	久慈市		調査中	調査中
岩手	にいだか 新井田川	せつせいがわ 瀬月内川	九戸村		調査中	調査中
岩手	まべちがわ 馬淵川	まべちがわ 馬淵川	葛巻町		調査中	調査中
岩手	きたかみがわ 北上川	さるがわ 猿ヶ石川	遠野市		調査中	調査中
山形	もがみがわ 最上川	おぼろがわ 臈気川	尾花沢市		洗掘	1

(2) ライフラインの状況

ア 電力（経済産業省情報：9月2日 12:30 現在）

【北海道電力】（9月2日 12:30 時点）

・ 停電状況：約 330 戸

今金町、長万部町、上士幌町、清水町、新得町、せたな町、壮瞥町、伊達市、豊浦町、登別市、北斗市、芽室町、森町、八雲町

＜復旧見通し＞

・ 本日中に復旧の見通しの地域

登別市、伊達市、豊浦町、壮瞥町、北斗市、森町（一部）、八雲町（一部）、今金町、せたな町、上士幌町

・ 土砂崩れ、河川の増水・氾濫および倒木により通行不可となっており、関係機関と連携のうえ復旧を進める予定の地域

森町（一部）、八雲町（一部）、清水町、芽室町、新得町

【東北電力】（9月2日 12:30 時点）

・ 停電状況：約 5700 戸

岩手県：約 5700 戸

宮古市、久慈市、下閉伊郡岩泉町

○設備被害情報

- ・岩泉発電所（岩手県）（水力発電設備：河川増水による浸水に伴う停止）
- ・岩泉第二発電所（岩手県）（水力発電設備：放水路他損壊に伴う停止）
- ・山口発電所（岩手県）（水力発電設備：取水口流出に伴う停止）
- ・岩手中里変電所（岩手県）（河川増水による浸水に伴う停止）
- ・浅内発電所（岩手県）（河川増水による浸水に伴う停止）

<復旧見通し>

- ・本日中に復旧の見通し（約 1700 戸）
- ・道路が寸断されているため復旧困難な地域（約 4000 戸）

イ 一般ガス（経済産業省情報：9月2日 12:30 現在）

- ・現時点で被害情報なし

ウ 水道（厚生労働省情報：9月2日 10:00 現在）

（ア）断水状況

- ・1道1県12市町村で11,467戸+5,983人が断水。（前回報告比+723戸、▲1,043人）

※ 被害報告のあった地域を記載

市町村名	最大断水戸数	現在の断水戸数	断水期間	被害状況
【北海道】 清水町 (しみずちょう)	2,962戸	2,962戸	8/31~	大雨による取水施設及び管路の破損により断水。
新得町 (しんとくちょう)	2,700戸	2,700戸	8/30~	水源の濁りにより断水。 取水施設及び配水管破損により断水。
帯広市	600戸	0戸	8/31~9/1	大雨による管路破損・水源の濁りにより断水（復旧済み）。
大樹町 (たいきちょう)	2,300戸	2,300戸	8/31~	大雨による取水施設及び管路破損により断水。
占冠村 (しむかつぶむら)	150戸	4戸	8/31~	大雨による管路破損・停電により断水。
羅臼町 (らうすちょう)	420戸	0戸	8/30~8/31	大雨による管路破損により断水（復旧済み）。
函館市 (はこだて)	440戸	0戸	8/31	大雨による停電により断水。
洞爺湖町 (とうやこちょう)	2戸	0戸	8/31	大雨による停電により断水（復旧済み）。
日高町 (ひだかちょう)	約100人	24戸(51人)	8/31~	大雨による管路破損により断水。
南富良野町 (みなみふらのちょう)	190戸	190戸	8/31~	大雨による停電、管路破損、減圧給水による断水。
森町 (もりまち)	236人	0人	8/30~8/31	大雨による停電により断水（復旧済み）。
小計	9,764戸 +336人	8,180戸		
【岩手県】	432戸	432戸	8/30~	大雨による管路破損により

普代村 (ふだいむら)				断水。
久慈市 (くじし)	517 戸	517 戸	8/30~	水源の濁り、停電、管路破損により断水。
葛巻町 (くずまきまち)	270 戸	0 戸	8/31~9/1	大雨による管路破損により断水(復旧済み)。
大槌町 (おおつちちょう)	94 戸	0 戸	8/31~9/1	大雨による管路破損により断水(復旧済み)。
岩泉町 (いわいずみちょう)	7,026 人	5,983 人	8/31~	大雨による停電・土砂災害により断水。
軽米町 (かるまいちょう)	32 戸	32 戸	8/30~	大雨による管路破損により断水。
遠野市	27 戸	0 戸	8/31~9/1	大雨による管路破損により断水(復旧済み)。
野田村	41 戸	41 戸	8/31~	大雨による取水施設の破損により断水。
宮古市 (みやこし)	2,265 戸	2,265 戸	8/30~	大雨による濁り、管路破損により断水。
小計	3,678 戸 +7,026 人	3,287 戸 +5,983 人		
【青森県】 むつ市	18 戸	0 戸	8/30	大雨による停電により断水(復旧済み)。
小計	18 戸	0 戸		
【宮城県】 気仙沼市	110 戸	0 戸	8/30	倒木による停電により断水(復旧済み)。
小計	110 戸	0 戸		
計	13,570 戸 +7,362 人	11,467 戸 +5,983 人		

(イ) 応急給水の状況

以下のとおり、断水が確認されている全ての市町村で対応中

- ・清水町は北見市、自衛隊と民間の給水車 6 台で対応中。
- ・新得町は給水車 1 台と自衛隊で対応中。
- ・大樹町は釧路市の給水車 7 台と自衛隊で対応中。
- ・占冠村は給水用ポリタンクを各戸配布で対応中。
- ・日高町は日高町と消防で対応中。
- ・南富良野町は自衛隊と北海道開発局で対応中。
- ・普代村は他事業者から給水車 3 台で対応中。
- ・久慈市は給水車、給水袋で対応中。
- ・岩泉町は盛岡市、一関市、滝沢市、岩手中部水道企業団から給水車 4 台、自衛隊が給水車 1 台で対応中。さらに大船渡市から給水車 1 台、自衛隊から給水車 9 台が 9 月 2 日に到着予定。
- ・軽米町は応急拠点給水で対応中。
- ・野田村は給水車 2 台で対応中。
- ・宮古市は給水車と備蓄水で対応中。また、日本水道協会が給水車 2 台と給水タンク 4 台で対応中。

(ウ) 応急復旧の状況

9月1日より、占冠村、岩泉町で断水戸数が減少。また、帯広市、葛巻町、函館市で断水が解消したほか、

- ・ 普代村は9月1日から応急復旧工事に着手。
- ・ 久慈市は一部の簡易水道で応急復旧工事に着手。
- ・ 軽米町は9月1日から応急復旧工事に着手。
- ・ 野田村は取水ポンプ場内の土砂撤去作業に着手。
- ・ 宮古市は9月1日から応急復旧工事に着手。

エ 通信関係 (総務省情報：9月2日 12:30 現在)

	事業者 (サービス名)	被害状況等	最大被害数 ※1
固定 (注1)	NTT 東日本	<ul style="list-style-type: none"> ・ 中継光ケーブルの断線により、岩手県下閉伊郡岩泉町の一部エリアにて電話等が利用できない状況。 ・ 岩手県下閉伊郡普代村、田野畑村の一部エリアにてADSLが利用できない状況。 	<ul style="list-style-type: none"> ・ 中継光ケーブルの断線により、北海道上川郡清水町、空知郡南富良野町、岩手県宮古市(旧：下閉伊郡川井村)、下閉伊郡岩泉町、岩手県久慈市、岩手県下閉伊郡普代村の一部エリアにて電話等が利用できない状況。 ・ 中継光ケーブルの断線により北海道帯広市にて市外発着信ができない状況(加入者数は数万規模) ・ 岩手県下閉伊郡普代村、田野畑村の一部エリアにてADSLが利用できない状況。
	NTT 西日本	・ 被害なし。	・ 被害なし。
	NTT コミュニケーションズ	<ul style="list-style-type: none"> ・ 苫小牧東～帯広間で中継ケーブル断。 ※詳細調査中。 	<ul style="list-style-type: none"> ・ 苫小牧東～帯広間で中継ケーブル断。 ※詳細調査中。
	KDDI	・ 被害なし。	・ 被害なし。
	ソフトバンク	・ 復旧済み	・ 光ケーブルの断線により専用線：38回線、BB：ADSL 647回線が利用できない状況。
携帯電話等 (注2)	NTT ドコモ	<ul style="list-style-type: none"> ・ 173→137局(北海道：99→67局、青森県：復旧済み、岩手県：74→70局、宮城県：復旧済み)が停波。 ※北海道空知郡南富良野町、礼文郡礼文町、釧路市、川上郡標茶町、白糠郡 	<ul style="list-style-type: none"> ・ 407局(北海道：301局、青森県：6局、岩手県：109局、宮城県：1局)が停波。 ※北海道空知郡南富良野町、礼文郡礼文町、上川郡美瑛町、富良野市、枝幸郡枝幸町、阿寒郡鶴居村、

	<p>しらぬかちよう あぶたぐん 白糠町、虻田郡 (洞爺湖町、豊浦町、 留寿都村)、沙流郡日高町、 だてし ちとせし うすぐん 伊達市、千歳市、有珠郡 そうべつちよう かまいぐん なかきつないむら 壮瞥町、河西郡中札内村、 かとうぐんしかおいちよう かみかわぐん 河東郡鹿追町、上川郡 しんとくちよう しみずちよう (新得町・清水町)、 ひろおぐんひろおちよう かやべぐんもりまち 広尾郡広尾町、茅部郡森町、 くどうぐん ちよう ふたみぐん 久遠郡せたな町、二海郡 やくもちよう ほこだてし きたみし 八雲町、函館市、北見市、岩 しもへいぐん いわいづみちよう 手県下閉伊郡(岩泉町・ たのはたむら ふだいむら 田野畑村・普代村)、 かまいしし くじし みやこし 釜石市、久慈市、宮古市、 くのへぐんのだむら 九戸郡野田村の一部において エリアカバーされていない状 況。</p>	<p>くしろぐんくしろちよう 釧路郡釧路町、釧路市、 あつけしぐん あつけしちよう はまなかちよう 厚岸郡(厚岸町・浜中町)、 ねむろし かわかみぐん てしかがちよう 根室市、川上郡(弟子屈町・ しべちやちよう しらぬかぐんしらぬかちよう 標茶町)、白糠郡白糠町、 しべつぐん なかしべつちよう 標津郡(中標津町・ しべつちよう あばしりぐんひほろちよう 標津町)、網走郡美幌町、 めなしぐんらうすちよう あぶたぐん 目梨郡羅臼町、虻田郡 とうやちよう とうらちよう (洞爺湖町、豊浦町、 るすつむら のつけぐんべつかいちよう 留寿都村)、野付郡別海町、 さるぐんひだかちよう むろらんし 沙流郡日高町、室蘭市、 だてし ちとせし むろらんし 伊達市、千歳市、室蘭市、 うすぐんそうべつちよう かまいぐん 有珠郡壮瞥町、河西郡 (芽室町・更別村・ なかきつないむら かとうぐん 中札内村)、河東郡 (音更町・土幌町・ しかおいちよう かみしほろちよう ひろおぐん 鹿追町・上土幌町)、広尾郡 (広尾町・大樹町)、十勝郡 うらほろちよう かみかわぐん しんとくちよう 浦幌町、上川郡(新得町・ しみずちよう かやべぐんもりまち 清水町)、茅部郡森町、 くどうぐん ちよう ふたみぐん 久遠郡せたな町、二海郡 やくもちよう ほこだてし ほくとし 八雲町、函館市、北斗市、 かめだぐんなえちよう せたなぐん 亀田郡七飯町、瀬棚郡 いまかねちよう あしよるぐん あしよるちよう 今金町、足寄郡(足寄町・ りくべつちよう おびひろし なかがわぐん 陸別町)、帯広市、中川郡 (池田町・豊頃町・ ほんべつちよう まくべつちよう かみいそぐん 本別町・幕別町)、上磯郡 きこないちよう しやりぐん しやりちよう 木古内町、斜里郡(斜里町・ こしみずちよう きよさとちよう ところぐん 小清水町・清里町)、常呂郡 (訓子府町・佐呂間町・ おけとちよう きたみし あばしりぐん 置戸町)、北見市、網走郡 おおぞらちよう つべつちよう (大空町・津別町・ びほろちよう あばしりし もんべつぐん 美幌町)、網走市、紋別郡 えんがるちよう おこつべちよう (遠軽町・興部町・ にしおこつべむら たきのうえちよう 西興部村・滝上町・ ゆうべつちよう おうむちよう もんべつし 湧別町・雄武町)、紋別市、 しもへいぐん いわいづみちよう 岩手県下閉伊郡(岩泉町・ たのはたむら ふだいむら 田野畑村・普代村)、 かまいしし いわてぐんくづまきまち 釜石市、岩手郡葛巻町、 くじし みやこし くのへぐん 久慈市、宮古市、九戸郡 かるまいまち のだむら (軽米町・野田村)、</p>
--	-------------------------------------------------------------------------------------------------------------------------------------------------------------------------------------------------------------------------------------------------------------------------------------------------------------------------------------------------------------------------------------------------------------------------------------------------------------------------------------------------------------------	--------------------------------------------------------------------------------------------------------------------------------------------------------------------------------------------------------------------------------------------------------------------------------------------------------------------------------------------------------------------------------------------------------------------------------------------------------------------------------------------------------------------------------------------------------------------------------------------------------------------------------------------------------------------------------------------------------------------------------------------------------------------------------------------------------------------------------------------------------------------------------------------------------------------------------------------------------------------------------------------------------------------------------------------------------------------------------------------------------------------------------------------------------------------------------------------------------------------------------------------------------------------------------------------------------------------------------------------------------------------------------------------------------------------------------------------------------------------------------

		<p>おおふなとし けせんぬまし 大船渡市、宮城県気仙沼市の一部においてエリアカバーされていない可能性あり。</p>
KDDI (au)	<p>・ 50 → 41 局 (北海道: 27 → 19 局、青森県: 1 局、岩手県: 22 → 21 局) が停波。</p> <p>※北海道千歳市、茅部郡森町、空知郡南富良野町、沙流郡日高町、上川郡清水町、二海郡八雲町、函館市、岩手県下閉伊郡岩泉町、田野畑村、久慈市、宮古市、の一部においてエリアカバーされていない状況。</p>	<p>・ 158 局 (北海道: 82 局、青森県: 12 局、岩手県: 64 局) が停波。</p> <p>※北海道伊達市大滝区、千歳市、茅部郡森町、空知郡南富良野町、沙流郡日高町、上川郡清水町、二海郡八雲町、函館市、北斗市、幌泉郡えりも町、有珠郡壮瞥町、河西郡芽室町、川上郡標茶町、岩手県下閉伊郡岩泉町、山田町、田野畑村、釜石市、久慈市、宮古市、九戸郡軽米町、二戸市、青森県三戸郡階上町、東津軽郡平内町、八戸市の一部においてエリアカバーされていない可能性あり。</p>
ソフトバンク	<p>【携帯電話】</p> <p>・ 116 → 104 局 (北海道: 55 → 49 局、青森県: 復旧済み、岩手県: 61 → 55 局) が停波。</p> <p>※北海道沙流郡日高町、勇払郡占冠村、空知郡南富良野町、岩手県宮古市、久慈市、下閉伊郡岩泉町、田野畑村の一部においてエリアカバーされていない状況。</p> <p>【PHS】</p> <p>・ 5 局 → 復旧済み (北海道: 復旧済み、岩手県: 5 局 → 復旧済み) が停波</p>	<p>【携帯電話】</p> <p>・ 384 局 (北海道: 162 局、青森県: 22 局、岩手県: 200 局) が停波。</p> <p>※北海道函館市、伊達市、北斗市、茅部郡森町、久遠郡せたな町、二海郡八雲町、磯谷郡蘭越町、瀬棚郡今金町、虻田郡豊浦町、勇払郡占冠村、空知郡南富良野町、沙流郡日高町、幌泉郡えりも町、青森県三戸郡南部町、岩手県宮古市、久慈市、下閉伊郡岩泉町、田野畑村、</p>

		<p>ふだいむら くのへぐんひろのちよう 普代村、九戸郡洋野町、 くのへぐんかるまいまち のだむら 九戸郡軽米町、野田村、 にのへぐんいちのへまち にほへし 二戸郡一戸町、二戸市の 一部においてエリアカバ ーされていない可能性あ り。</p> <p>【PHS】</p> <ul style="list-style-type: none"> ・ 106局（北海道：27局、岩手 県：79局）が停波 ※岩手県下閉伊郡岩泉町、 久慈市、九戸郡洋野町の 一部においてエリアカバーさ れていない可能性あり。
UQ コミュニケーションズ	<ul style="list-style-type: none"> ・ 6→3局（北海道：3→2局、青 森県：復旧済み、岩手県：3→1 局、宮城県：復旧済み）が停波。 ※隣接局によりエリアカバー されサービス影響なし。 	<ul style="list-style-type: none"> ・ 33局（北海道：16局、青森県： 8局、岩手県：6局、宮城県：3 局）が停波。 ※北海道函館市の一部におい てエリアカバーされていない状 況 ※岩手県下閉伊郡の一部にお いてエリアカバーされてい ない状況
ワイヤレスティップランニング	<ul style="list-style-type: none"> ・ 5局→復旧済み（北海道：5局→ 復旧済み、青森県：復旧済み、岩 手県：復旧済み）が停波中。 	<ul style="list-style-type: none"> ・ 27局（北海道：17局、青森県： 5局、岩手県：5局）が停波中。 ※北海道 茅部郡森町、 伊達市、青森県八戸市の 一部においてエリアカバ ーされていない可能性あ り。

○主な原因は停電及び伝送路断

（注1）事業者が把握可能な範囲の情報を記載

（注2）携帯電話等事業者が設置している基地局数は各社で異なり、停波中の基地局数は、サービス影響の規模を直接表すものではない

※1 総務省への報告値の中で最大のもの（被害局数の最大値と県ごとの被害局数の最大値）を記載

【その他の通信事業者】

(総務省情報：9月2日8時30分現在)

	事業者	被害状況等
固 定	東北インテリジェント通信	<p>(2) 30日18時16分 岩手県下閉伊郡岩泉町【影響】 6回線【原因】ケーブル障害【対応】復旧作業中</p> <p>(3) 30日18時49分 岩手県下閉伊郡岩泉町【影響】 2回線【原因】ケーブル障害【対応】復旧作業中</p> <p>(4) 30日19時33分 岩手県下閉伊郡岩泉町【影響】 29回線【原因】ケーブル障害【対応】復旧作業中</p> <p>(10) 30日22時30分 岩手県下閉伊郡岩泉町【影響】 1回線【原因】ケーブル障害【対応】検討中</p> <p>(12) 30日18時51分 岩手県久慈市【影響】 2回線【原因】ケーブル障害【対応】調査中</p> <p>(13) 30日22時12分 岩手県下閉伊郡岩泉町【影響】 14回線【原因】停電またはケーブル障害【対応】検討中</p> <p>他は、復旧済み</p>

(総務省情報：9月2日8時30分現在)

	事業者	被害状況等
	Hotnet	<p>◆帯広エリアにて橋崩落による情報BOX 管路破損の情報、同管路ケーブル切断（復旧目処未定）</p> <ul style="list-style-type: none"> ・清水（加入8回線）停止中 ・中継1区間（帯広～富良野） <p>◆富良野エリア</p> <ul style="list-style-type: none"> ・南富良野 → 落合 ・情報ボックス管路損傷による光ケーブル断線→柱及び光ケーブルが流され断線 回線断継続中（加入9回線） ・復旧未定 <ul style="list-style-type: none"> ・南富良野 ・情報ボックス管路損傷による光ケーブル断線 回線断継続中（加入6回線） ・復旧未定→復旧完了（9/1 21:00 報告） <p>◆室蘭エリア</p> <ul style="list-style-type: none"> ・室蘭 ・強風による光ケーブル断線（加入1回線） ・復旧未定→復旧完了済み <ul style="list-style-type: none"> ・伊達 ← これまで壮瞥で表記 ・倒木による光ケーブル断線（加入10回線） ・復旧完了済み <p>（日高エリア→室蘭エリアに集約し表示）</p> <ul style="list-style-type: none"> ・ひだか ・情報ボックス管路損傷による光ケーブル断線（加入2回線） ・復旧未定

	<p>◆函館エリア</p> <ul style="list-style-type: none"> ・島崎 ・土砂崩れによるケーブル切断 ・中継1区間（森～八雲） ・18時復旧見込み→復旧完了済み <ul style="list-style-type: none"> ・函館西 ・倒木による光ケーブル断線（加入1回線） ・復旧未定→復旧完了済み <ul style="list-style-type: none"> ・南茅部 ・倒木による光ケーブル断線（加入2回線） ・復旧未定 <ul style="list-style-type: none"> ・恵山 ・倒木による光ケーブル断線（加入1回線） ・復旧完了 <ul style="list-style-type: none"> ・森 ・倒木による光ケーブル断線（加入1回線） ・復旧完了
ニューメディア	<p>（伝送路）</p> <ul style="list-style-type: none"> ・入船町：停電と倒木による断線→8/31 17:50 復旧 ・ほくでんの復旧対応後に対応。（8/31夜～9/1朝予定）
ワイコム株式会社	<ul style="list-style-type: none"> ・八雲町：一部地域で停電により基地局障害（FWA基地局）→8/31 18:01 復旧

<防災行政無線>

被害なし

<DEURAS（電波監視システム）>

- ・DEURAS-D（遠隔方位測定設備）2センサ局が運用停止中であるが、他のセンサ局を活用して電波監視業務を実施中。

オ 放送関係（総務省情報：9月2日12:30現在）

<テレビジョン>

- ・岩手県岩泉町いわいづみちょうの中継局（NHK、テレビ岩手、岩手朝日テレビ、IBC岩手放送、岩手めんこいテレビ）1局が停波（商用電源断によるもの）。

影響数：653世帯 ※現在対応を検討中。

- ・北海道南富良野町の中継局（北海道放送、札幌テレビ、北海道テレビ、北海道文化放送、テレビ北海道）1局が停波（商用電源断によるもの）。

影響数：886世帯（民放分） →可搬発電機により復旧済み

<AM>

・STV ラジオ

北海道帯広市において停波。 ※番組を伝送する有線回線が現用・予備とも停止
→復旧済み

<FM>

・(株)エフエム岩手

岩手県宮古市において停波（商用電源断によるバッテリー枯渇のため）
→可搬型発電機により復旧済み。

<コミュニティFM>

・函館ロプウェイ(株)FMいるか

①北海道函館市の中継局(日浦中継局)において放送中断。

※電波は出ているが無変調状態。事故原因は暴風による放送中継回線の途絶とみられる。

→復旧済み

②北海道函館市の中継局(南茅部中継局)において放送中断（現地停電の長時間化によるバッテリー枯渇のため、送信機器の電源断によるもの）。→復旧済み

<ケーブルテレビ>

・(株)ニューメディア函館センター（一部復旧）

北海道函館市等において停波（倒木及び商用電源停電のため）

影響数：約 20 世帯 →復旧済み

・三陸ブロードネット（株）

岩手県釜石市において停波（光ファイバの切断（飛来物による断線）のため）

影響数：138 世帯 →復旧済み

(4) 道路 (国土交通省情報：9月2日12:00現在)

ア 高速道路

- ・被災による通行止め：なし 雨量規制等による通行止め：なし

イ 直轄国道

- ・被災による通行止め：4路線5区間 雨量規制等による通行止め：なし

	所在地	被災状況	備考
国道38号	ホッカイドウシラチガン ミナモトノチヨウ アザ イクラ 北海道空知郡南富良野町字幾寅 カミカワグンシラチモウ アサ ニイナイ ～上川郡新得町字新内 [L=31km]	法面崩壊 橋台背面洗掘	[8/30 20:00～8/30 22:00(区間延伸)～] 迂回路：有 孤立集落：無 人身・物損：無
国道38号	ホッカイドウ カミカワグンシラチモウ ウミナヱチジョウ 北海道上川郡清水町南一条 カミカワグンメムロキョウ ヒロガシジョウ チョウメ ～河西郡芽室町東1条10丁目 [L=20km]	橋梁背面洗掘 落橋 路面冠水	[8/30 23:00～8/31 2:45(区間延伸)～ 5:15(事象変更)～7:00(事象変更) ～13:00(事象変更)] 迂回路：有 孤立集落：無 人身・物損：有
国道236号	ホッカイドウ ヒロガシ ジョウ ヒロガシキセン 北海道広尾郡広尾町上トヨイ基線 ウラカワグンウラカワチヨウ ヒロガシキセン ～浦河郡浦河町上杵臼 [L=28km]	土砂流出	[8/30 12:00～8/31 11:00(事象変更)] 迂回路：有 孤立集落：無 人身・物損：無
国道273号	カトウグン カミシホロチヨウ ウミツマタ カミカワグンカミ 河東郡上士幌町三股～上川郡上 カワチヨウ ウソウグンキョウ 川町層雲峡 [L=15km]	路肩洗掘のため 橋梁沈下のため 土砂流出のため	[8/20 17:00～8/21 9:30(事象変更)～ 8/23 13:00(事象変更)～ 8/25 10:00(区間短縮)～ 8/31 1:00(区間延伸)] 迂回路：有 孤立集落：無 人身・物損：無
国道274号	ホッカイドウ サルゲン ヒダカチヨウチサカ カミカワ 北海道沙流郡日高町干菜～上川 グンシラチモウ ウシメズ 郡清水町清水 [L=44km]	落橋 道路洗掘 土砂流出 擁壁崩壊	[8/30 11:15～8/30 16:00(区間延伸)～ 8/30 22:15(区間延伸)～8/31 6:00(事象変 更)～8/31 18:30(区間縮小)]

ウ 補助国道

・被災による通行止め：10区間

路線名	区間名	被災状況	備考
国道106号	イワテケン ミヤコ シ ヒキメ 岩手県宮古市墓目 [L=0.05km]	斜面崩落	・通行止開始日時：8月30日17：45～ ・人身物損なし、孤立なし、迂回路あり
国道281号	イワテケン クジシ オオカワメ チョウ 岩手県久慈市大川目町 [L=0.2km]	倒木	・通行止開始日時：8月30日18：00～ ・人身物損なし、孤立なし、迂回路あり
国道281号	イワテケン クジシ ヤマガタチヨ 少モカワイ 岩手県久慈市山形町下川井 [L=0.5km]	土砂崩落	・通行止開始日時：8月30日18：00～ ・人身物損なし、孤立なし、迂回路あり
国道283号	イワテケン カマイシシ カツシマチ トオシ 岩手県釜石市甲子町～遠野市上 カミゴウチョウ ホソゴエ 郷町細越 [L=10.0km]	土砂流出	・通行止開始日時：8月30日14：30～ ・人身物損なし、孤立なし、迂回路あり
国道340号	イワテケン ミヤコシ オシカドエキ オシカドトウゲ 岩手県宮古市押角駅～押角峠 [L=6.0km]	土砂崩落	・通行止開始日時：8月30日15：00～ ・人身物損なし、孤立なし、迂回路あり
国道340号	イワテケン ミヤコシ オグニ タツマルトウゲ 岩手県宮古市小国～立丸峠 [L=3.0km]	土砂崩落	・通行止開始日時：8月30日15：00～ ・人身物損なし、孤立なし、迂回路あり
国道340号	イワテケン イワイズミチオカワアザマイ コ ヒラ 岩手県岩泉町大川字舞の子～平 井 [L=7.3km]	土砂崩落	・通行止開始日時：8月30日16：00～ ・人身物損なし、孤立なし、迂回路あり
国道340号	イワテケン ミヤコシ ワイナイ 岩手県宮古市和井内 [L=0.01km]	橋梁流出	・通行止開始日時：8月30日21：00～ ・人身物損なし、孤立なし、迂回路あり
国道455号	イワテケン イワイズミチハヤサカ オモト 岩手県岩泉町早坂～小本 [約 L=50km]	土砂流出、冠水	・通行止開始日時：8月30日17：30～ ・人身物損確認中、孤立あり、迂回路なし
国道399号	ミヤギケン シチカシユクマチアザイナゴ フクシマケン 宮城県七ヶ宿町字稲子～福島県 フクシマン イイザカマチ ヤマガタケンタカハタマチカナ 福島市飯坂町～山形県高島町金 原 [L=13.0km]	道路崩落	・通行止開始日時：8月30日15：30～ ・人身物損なし、孤立なし、迂回路あり

エ 都道府県道、政令市道（国土交通省情報：9月2日5:00現在）

○被災による通行止め：計32区間

- ・北海道 20区間（路肩崩壊6、路面冠水6、倒木2、橋台洗掘5、法面崩落1）
- ・岩手県 8区間（路肩崩壊2、倒木1、道路流出0（孤立解消）、土砂流出5）
- ・福島県 1区間（倒木0、路肩崩落1）
- ・大阪府 1区間（法面崩落1）
- ・島根県 2区間（路肩崩壊1、落石1）

(5) 交通機関（国土交通省情報：9月2日12:00現在）

ア 鉄道

（施設被害）

- ・JR北海道 根室線 新得駅構内 橋りょう流失、新得駅～十勝清水駅間 橋りょう流失、十勝清水駅～羽帯駅間 橋りょう流出・土砂流入・路盤流出、十勝清水駅構内 線路冠水、御影駅～芽室駅間 道床・路盤流失、金山

- 駅～東鹿越駅間 土砂流入、羽帯駅～御影駅間 護岸変状、幾寅駅～新得駅間 土砂流入、落合駅～新得駅間 流木支障
- ・ J R北海道 石勝線 トナム駅～新得駅間 護岸変状・流木支障・線路流出、トナム駅構内 路盤流出
 - ・ J R北海道 函館線 中ノ沢駅～国縫駅間、国縫駅～北豊津駅間、長万部駅～二股駅間、熱郭駅～目名駅間、黒岩駅～北豊津駅間 電柱折損
 - ・ J R北海道 日高線 豊郷駅～清島駅間 通信ケーブル断線
 - ・ J R東日本 釜石線 平倉駅～足ヶ瀬駅間 土砂流入
 - ・ 三陸鉄道 北リアス線 宮古駅～一の渡駅間 切取り斜面の張りブロック崩壊、田野畑駅付近 停電（売電側）

(運行状況)

- ・ 在来線の状況 3 事業者 7 路線 運転休止

事業者名	線名	運転休止区間	運転休止		運転再開		主な被害状況等
北海道旅客鉄道	根室線	富良野～新得	8/30	4:44			新得駅構内 橋りょう流失 金山駅～東鹿越駅間 土砂流入 幾寅駅～新得駅間 土砂流入 落合駅～新得駅間 流木支障
北海道旅客鉄道	根室線	新得～音別	8/31	始発			新得駅～十勝清水駅間 橋りょう流失 十勝清水駅構内 線路冠水 十勝清水駅～羽帯駅間 橋りょう流失・土砂流入・路盤流出 御影駅～芽室駅間 道床・路盤流出 羽帯駅～御影駅間 護岸変状
北海道旅客鉄道	石勝線	トナム～新得	8/30	始発			トナム駅～新得駅間 護岸変状・流木支障、線路流出 トナム駅構内 路盤流出
北海道旅客鉄道	函館線	新函館北斗～長万部	8/30	16:01			中ノ沢駅～国縫駅間 倒木 国縫駅～北豊津駅間 倒木 野田生駅～山越駅間 倒木
北海道旅客鉄道	函館線	長万部～蘭越	8/30	16:50			長万部駅～二股駅間 倒木 熱郭駅～目名駅間 倒木
北海道旅客鉄道	日高線	苫小牧～鷓川	8/30	21:36			豊郷駅～清島駅間 通信ケーブル断線
東日本旅客鉄道	釜石線	遠野～釜石	8/30	12:00			平倉駅～足ヶ瀬駅間 土砂流入
東日本旅客鉄道	山田線	川内～宮古	8/30	12:00			
三陸鉄道	北リアス線	普代～宮古	8/30	11:00			宮古駅～一の渡駅間 切取り斜面の張りブロック崩壊 田野畑駅付近 停電（売電側）
道南いさりび鉄道	道南いさりび鉄道線	上磯～木古内	8/30	17:43	9/1	15:18	

イ 自動車関係

- ・ 高速バス関係 運休なし
- ・ 路線バス関係 5 事業者 7 路線運休、7 事業者 9 路線一部運休

ウ 海事関係

- (ア) 運航状況
- ・ 欠航便なし

エ 港湾関係

- (ア) 港湾施設の被害状況

都道府県名	管理者名	港格	港湾名	地区名	被害状況
北海道	白老町	地方	白老港	本港地区	・臨港道路舗装が一部破損及び10cm程度陥没(迂回路利用可能)
北海道	浦河町	地方	浦河港	-	・越波により臨港道路の一部区間通行止め(8/31 01:30~17:00)通行止解除 ・護岸が一部破損(立入り禁止措置中)
北海道	釧路市	重要	釧路港	東港区・西港区	【東港区】 ・北埠頭-9m岸壁の上部工、防舷材一部破損(利用に支障なし) 【西港区】 ・第4埠頭岸壁の防舷材が破損
北海道	室蘭市	国際拠点	室蘭港	築地地区・崎守地区・祝津絵鞆地区	【築地地区】 ・倉庫が一部破損(利用に支障なし) ・臨港道路に倒木(撤去済み) 【崎守地区】 ・臨港道路に倒木 【祝津絵鞆地区】 ・緑地内に倒木
北海道	苫小牧港管理組合	国際拠点	苫小牧港	西港区・東港区	【西港区(本港地区)】 ・東第3・4岸壁の防舷材が破損 【西港区(汐見地区)】 ・漁港区棧橋の接続部が破損(応急復旧済み) ・臨港道路の舗装等が一部破損(安全措置済み、通行に支障なし) 【東港区(勇払浜地区)】 ・マリーナ浮棧橋が一部破損(利用に支障なし)
北海道	広尾町	重要	十勝港	外港地区・本港地区	・港内に漂流物が漂着(9/1撤去予定)
北海道	函館市	地方	^{ドホッケ} 楸法華港	本港地区	・護岸被覆ブロックが一部破損
青森県	青森県	重要	青森港	油川地区・沖館地区	【油川地区】 ・臨港道路が冠水のため一部区間通行止め(8/30 19:35~8/31 07:00)通行止解除 【沖館地区】 ・岸壁フェンスの一部破損及びサブゲートの倒壊(復旧済み)
青森県	青森県	地方	川内港	-	・物揚場前面に漂流物が漂着(利用に支障)
岩手県	岩手県	重要	久慈港	半崎地区	・高波浪のため臨港道路が一部区間通行止め(8/30 14:00~8/31 07:00)通行止解除 ・-5.5m岸壁前面泊地に漂流物が漂着(利用に支障)

岩手県	岩手県	重要	大船渡港	茶屋前地区	【茶屋前地区】 ・臨港道路が冠水のため一部区間通行止め(8/30 15:00~21:40)通行止解除 【湾口地区】 ・工事中防波堤取付部のブロックに一部ズレ等が発生
岩手県	岩手県	重要	宮古港	出崎地区・ 日立浜地区・ クワガサキ 鎌ヶ崎地区	【出崎地区】 ・導流堤が一部損壊 【日立浜地区・鎌ヶ崎地区】 ・港内に漂流物が漂着(利用に支障)
岩手県	岩手県	地方	小本港	小本地区	・物揚場前面に漂流物が漂着(利用に支障)
宮城県	宮城県	国際拠点	仙台塩釜港	石巻港区・ 仙台港区・ 塩釜港区	【石巻港区】 ・臨港道路が冠水のため一部区間通行止め(8/30 14:15~20:30)通行止解除 【仙台港区】 ・高砂コンテナターミナル及び向洋埠頭のフェンス一部損壊(制限区域への立入防止措置済) ・南防波護岸の水叩きが一部破損 ・臨港道路南海岸線の歩道及び側溝が一部破損 ・向洋ふ頭の道路法面が一部破損 【塩釜港区】 ・臨港道路が冠水のため一部区間通行止め(8/30 13:20~18:40)通行止解除
宮城県	宮城県	地方	御崎港	崎浜地区・ 下の浜地区	【崎浜地区】 ・緑地の舗装ブロックが破損 【下の浜地区】 ・防潮堤の水叩き及び側溝が一部埋塞 ・護岸フェンスが一部破損
宮城県	宮城県	地方	金華山港	—	・船揚場の斜路が一部破損
宮城県	宮城県	地方	おがつ 雄勝港	—	・船揚場のブロックに一部ズレ
福島県	福島県	重要	相馬港	本港地区	・防波堤ケーソンが一部移動
茨城県	茨城県	重要	鹿島港	外港地区	・ケーソン上部に一部軽微な損傷
京都府	京都府	重要	舞鶴港	—	護岸及び物揚場が一部冠水(冠水解消)
兵庫県	兵庫県	地方	津居山港	—	物揚場冠水(冠水解消)
兵庫県	兵庫県	地方	柴山港	—	物揚場及び臨港道路冠水(冠水解消、通行止解除)

(イ) 港湾海岸施設の被害状況

都道府県名	管理者名	港格	港湾名	海岸名	被害状況
北海道	苫小牧港管理組合	国際拠点	苫小牧港	苫小牧港海岸	・西港区(汐見地区)護岸のブロックが一部飛散
北海道	浦河町	地方	浦河港	浦河港海岸	・陸閘が一部破損
茨城県	茨城県	地方	河原子港	河原子港海岸	遊歩道ブロックが一部破損 (安全対策措置済み)

オ 航空関係

(ア) 空港施設

・被害なし

(イ) 欠航便

・欠航便なし

カ 下水道

<処理施設>

都道府県名	市町村・流域等名	下水処理場名	被害状況等	対応状況等
北海道	十勝川流域	十勝川流域下水道浄化センター	一部設備が浸水し故障	処理機能に影響なし

<ポンプ場>

(岩手県宮古市)

・宮古中継ポンプ場：ポンプ場の浸水により機能停止していたが、現在はポンプ3台のうち1台が稼働中。ポンプ能力不足のため、簡易処理（管内貯留による沈殿+消毒の上、河川へ直接放流）も実施中。残り2台は復旧に向けて作業中。念のため、汚水溢水に備えてバキューム車が待機。また、日本下水道事業団の職員が支援中。

(北海道芽室町)

・西工雨水ポンプ場：ポンプ場の浸水により機能停止中。浸水は解消したが堆積土砂でポンプ場が埋没している状況。堆積土砂を撤去次第詳細調査を実施。

・第2中継汚水ポンプ場：ポンプ場の浸水により機能停止していたが、浸水は解消し、現在ポンプは運転中。

<管渠・マンホール>

(北海道新得町)

・マンホールポンプ：停電により機能が停止。また、圧送管を添架している橋梁の橋台背面部の土砂が流出し圧送管が破断。（住民は避難のため不在であり、汚水の流入はない状況。）

(岩手県下閉伊郡岩泉町)

・管渠：河川出水により道路路肩が崩壊し、下水管渠が2箇所流出（φ200mm：約L=70m・L=77m）。仮配管の設置について現在準備中。橋梁に添架された管渠1箇所ので軽微な損傷。現在応急対応準備中。

マンホールポンプ：2箇所浸水により機能が停止。現在応急対応準備中。

（上記いずれの箇所についても、現時点で汚水流入はなく、河川への汚水流出もない状況。）

キ 公営住宅等関係

- ・北海道内の公営住宅及び特定公共賃貸住宅5団地(45戸)で床上浸水。
- ・北海道及び岩手県内の公営住宅5団地で床下浸水。
- ・北海道内の公営住宅12団地(16棟)で屋根の破損。

※ 詳細な被害状況は調査中

ク 官庁施設

- ・東北地方整備局管内の4施設にて被害情報あり(3施設:浸水、1施設:土砂流入により建物損傷)。

ケ 物流関係

<倉庫施設>

- ・北海道室蘭市の日本通運株式会社営業倉庫で外壁が一部損傷。寄託物に被害なし。
- ・北海道上川郡清水町の清水運送株式会社営業倉庫で近隣河川の増水により施設下の土砂の一部が流出。被害状況調査中。

(6) 医療施設、福祉施設等関係 (厚生労働省情報:9月2日10:00現在)

ア 医療施設

- ・北海道 2病院報告あり。(断水、停電(診療に影響なし))
 - ※1病院の透析患者については、災害拠点病院で対応。
 - 8診療所報告あり。(浸水、断水等)
 - うち、4診療所は診療に影響なし、南富良野地区4診療所は床上浸水により診療不可。
- ・岩手県 1病院報告あり。(停電(診療に制限あり))
 - 12診療所報告あり。(浸水、停電)
 - うち、2診療所は診療に影響なし、10診療所は床上浸水等により診療不可
- ・北海道・東北地方の労災病院(北海道中央労災病院せき損センター、北海道中央労災病院、釧路労災病院、青森労災病院、東北労災病院、秋田労災病院、福島労災病院、鹿島労災病院)については被害なし

イ 福祉施設

(ア) 高齢者施設

<北海道>(物的被害56件、人的被害なし。)

- ・特別養護老人ホームで床上浸水の報告1件あり。また、停電の発生や建物の一部損壊などの軽微な被害の報告55件あり。

<岩手県>(物的被害13件、人的被害1件。)

- ・岩泉町において、老人保健施設の2階付近まで浸水の報告1件あり。(入所者及び職員は3階に避難し、防災ヘリによる施設屋上からの移送を実施済。)
- ・また、認知症高齢者グループホーム「楽ん楽ん」(上記老健施設と同一敷地。同一法人が運営)において、利用者9人(男性2人、女性7人。年齢70代~90代。)の遺体が確認された。上流から一気に水が流れ込み、被害につながったものであり、引き続き、現地入りしている厚生労働省老健局職員2名が岩手県と連携して被害状況等の確認を実施中。
- ・その他、停電4件、断水2件、浸水5件の報告あり。

<青森県、秋田県、山形県、福島県>

- ・現時点においては被害報告なし。

(イ) 障害児・者施設

<北海道> (物的被害24件、人的被害なし。)

- ・床上浸水の報告3件あり。また、停電の発生や建物の一部損壊などの軽微な被害の報告28件あり。

<岩手県> (物的被害9件、人的被害なし)

- ・床上浸水の報告3件あり。また、トタン屋根の一部破損等の軽微な被害の報告21件あり。

<青森県、秋田県、山形県、福島県>

- ・現時点においては被害報告なし。

(ウ) 児童福祉施設等

<北海道> (物的被害10件、人的被害なし。)

- ・北海道において、停電の発生や建物の一部損壊などの軽微な被害の報告10件あり。

<青森県> (物的被害6件、人的被害なし。)

- ・停電の発生や建物の一部損壊などの軽微な被害の報告6件あり。

<岩手県> (物的被害3件、人的被害なし。)

- ・床上浸水の報告1件あり。また、停電の発生などの軽微な被害の報告1件あり。

<秋田県、山形県、福島県> (物的被害4件、人的被害なし。)

- ・停電の発生や建物の一部損壊などの軽微な被害の報告4件あり。

(エ) 救護施設等

<岩手県> (物的被害1件、人的被害なし。)

- ・床上浸水の報告1件あり。(入所者の一部が近隣の施設に避難。)

<青森県、秋田県、山形県、福島県>

- ・現時点においては被害報告なし。

ウ 保健衛生施設

<北海道>

現時点では被害報告なし。引き続き情報収集に努める。

<岩手県>

現時点では被害報告なし。引き続き情報収集に努める。

<東北5県(岩手県を除く)>

現時点では被害報告なし。引き続き情報収集に努める。

エ 透析施設

(ア) 北海道

○清水赤十字病院(上川郡清水町)が現在断水中

→自衛隊からの給水により自施設で透析可能。物流も回復したため、転院予定なし。

○森クリニック(広尾郡大樹町)が現在断水中

→自衛隊からの給水により自施設で透析可能。

(イ) 岩手県

○済生会岩泉病院(下閉伊郡岩泉町)が現在停電・断水中。

→全患者の転院を調整中。透析患者総数32名。25名は転院済み、5名は本日転院予定、1名が転院調整中、1名が安否不明(現在確認中)。

○県立久慈病院(久慈市旭町)へ透析のため通院予定の患者1名が道路遮断により通常ルートでの通院不可。

→9月1日に保健師が迂回ルートで久慈病院へ搬送、入院済み。

オ 職業能力開発施設

○公共職業能力開発施設

- ・岩手県立宮古高等技術専門校について、校舎及び寮が最大 1 m70cm 浸水。既に水は引いているものの、復旧作業のため休講中（再開時期未定）。人的被害なし。

○認定職業訓練施設

- ・北海道において、床下浸水の被害の報告 1 件。浸水した箇所は認定職業訓練での使用はなされていないため、訓練への影響なし。
- ・岩手県において、床上浸水の被害の報告 1 件（9 月 5 日の週に訓練再開予定）、道路の寸断による訓練の中止の報告 1 件（道路が復旧し次第訓練再開予定）。

カ 毒物劇物営業者

- ・岩手県において、農協（毒物劇物営業者）の倉庫が床上浸水したとの報告 2 件あり（久慈市、岩泉町）。いずれも毒劇物の流出なし。
- ・他は現時点においては被害情報なし。

キ 輸血用血液製剤製造販売事業者

- ・北海道ブロック管内においては、札幌と帯広・釧路方面を繋ぐ道路通行止めによる迂回で通常よりプラス 2 時間 30 分の遅れであったが、開通し、ほぼ通常どおりとなった。
- ・東北ブロック管内においては、盛岡市から宮古市への道路通行止めによる迂回で通常よりプラス 1 時間 40 分の遅れがあるが、現在のところ、医療機関への輸血用血液製剤の供給業務に支障はない。
- ・関東甲信越ブロック管内の輸血用血液製剤の供給業務に支障はない。

ク 薬局

<北海道>

- ・床上浸水の報告 2 件（南富良野町）、停電の報告 1 件（えりも町）あり。

<岩手県>

- ・床上浸水の報告 10 件（久慈市 6 件、宮古市 3 件、普代村 1 件）、停電の報告 1 件（田野畑村）あり。10 件中 4 件が復旧（9/1 15:00 現在）。

ケ 人工呼吸器在宅療養患者（難病関係）

<北海道>

停電地域に人工呼吸器在宅療養患者は 1 名（電気の通っている病院に避難済）。

<青森県>

停電解消済み。

<岩手県>

停電地域に人工呼吸器在宅療養患者はいない。

コ 製薬企業

- ・業界団体に対し、工場の状況等について、被害状況の確認及び報告をするよう指示→現時点で問題があるとの報告はなし（9/2 9:00 現在）

サ 医薬品卸売販売業・医療機器販売業

- ・業界団体に確認したところ、現時点では医薬品・医療機器等の安定供給等に係る被害はない（9/1 14:00 現在）

シ 企業の被害状況

（ア）北海道

- ・北海道労働局が台風の被害を受けた地域の主要事業場への確認等を行った結果、5 事業場（南富良野町 1、上川郡 2、河西郡 2）で台風による浸水等の被害があ

り、休業等が生じているとの情報あり（現時点で解雇等の情報はなし）。また、特に河西郡の芽室西工業団地で被害が大きいとの情報あり。

(イ) 岩手県

- ・岩手労働局が台風の被害を受けた地域の主要事業場への確認等を行った結果、17事業場（盛岡市1、宮古市6、久慈市3、遠野市2、上閉伊郡1、下閉伊郡4）に台風による被害があるとの情報あり（現時点で解雇等の情報はなし）。

(7) 文教施設（文部科学省情報：9月2日14:00現在）

都道府県名	国立学校施設 (校)	公立学校施設 (校)	私立学校施設 (校)	社会教育・体育、 文化施設等(施設)	文化財等 (件)	独立行政法人等 (施設)	計
北海道	1	94		7			102
岩手県	1	63	3	3			70
福島県		9					9
計	2	166	3	10			181
3県	大学 1 高専 1	小 65 中 41 高 55 特別 5	幼 2 その他 1	社体 10			

・主な被害状況：校舎・グラウンドへの浸水、屋根等の破損、敷地の一部崩れ、フェンス倒壊、倒木

(8) 農林水産関係（農林水産省情報：9月1日12:00現在）

区分	主な被害	被害数	被害額(億円)	被害道県 (現在7道県より報告あり)
農作物等	農作物等	644ha	0.1	北海道、青森、岩手、宮城、
	家畜の斃死	16,000羽	調査中	岩手
	農業用ハウス等	523件	0.0	北海道、岩手、宮城
	畜舎等			
小計			0.1	
農地・農業 施設・関係	農地の損壊	調査中	調査中	
	農業用施設等の損壊	調査中	調査中	
小計			調査中	
林野関係	林地荒廃	調査中	調査中	
	治山施設	調査中	調査中	
	木材加工・流通施設及び特 用林産施設等	調査中	調査中	
小計			調査中	

水産関係	漁港施設	11 漁港	10.2	北海道、青森、岩手、宮城、福島、茨城、千葉
	共同利用施設	23 件	調査中	岩手、宮城、茨城
小計			10.2	
合計			10.3	

(9) 郵便関係（総務省情報：9月2日 12:30 現在）

○窓口休止（臨時休業）

- ・北海道 沙流郡 清島郵便局（8/31～）
- ・岩手県 久慈市 山根郵便局（8/31～）久慈郵便局（8/31～）陸中山形郵便局（8/31～）、宮古市 釜目簡易郵便局（8/31～）宮古市役所前郵便局（8/31～）、下閉伊郡 安家郵便局（8/31～）襲綿郵便局（9/1～）

○地域停電による端末機器等の通信障害（9/2 9時現在）

北海道：1局

岩手県：15局

○郵便業務（現在、詳細を確認中（9/2 9時現在））

(10) 金融機関等（金融庁情報：9月2日 8時現在）

- ・避難指示、浸水等により、2金融機関・4店（うち本店1）が臨時休業。このほか郵便局8局が臨時休業。また、5金融機関10箇所のATMが利用不可。

(11) 災害廃棄物関係（環境省情報：9月2日 12:00 現在）

ア 災害廃棄物等関係（9月2日時点）

- ・地方環境事務所において災害廃棄物の発生状況、廃棄物処理施設の被害状況について地方自治体へ確認中。

イ 一般廃棄物処理施設

都道府県名	管理者名	施設名	被害状況	稼働状況
北海道	登別市	クリンクルセンター（焼却施設）	・街灯、フェンス、シャッターが破損	稼働に影響なし
北海道	登別市	管理型最終処分場	・水処理施設のドアが破損	稼働に影響なし
北海道	西いぶり広域連合	最終処分場	・最終処分場立て札が破損	稼働に影響なし
岩手県	遠野市	清養園クリーンセンター	・床上浸水によりし尿処理施設の地下施設の制御盤とポンプ稼働不可	復旧作業中

5 政府の主な対応

(1) 官邸の対応等

- ・8月29日 10:00 情報連絡室設置

- ・ 8月31日 13:00 官邸連絡室設置（情報連絡室を改組）
- ・ 9月2日 政府現地連絡調整室設置（岩手県）

(2) 総理指示

- ・ 以下のとおり総理指示が発せられた（8月31日 8:50）

1. 早急に被害状況を把握すること
2. 地方自治体とも緊密に連携し、人命を第一に、政府一体となって、被災者の救命・救助等の災害応急対策に全力で取り組むとともに、住民の避難支援等の被害の拡大防止の措置を徹底すること
3. 国民に対し、避難や大雨・河川・浸水の状況等に関する情報提供を適時的確に行うこと

(3) 関係省庁災害警戒会議等の実施

- ・ 8月26日 16:00 「平成28年台風第10号に係る関係省庁災害警戒会議」
- ・ 8月29日 13:30 「平成28年台風第10号に係る関係省庁災害警戒会議（第2回）」
- ・ 8月31日 8:57 「関係省庁局長会議」
- ・ 8月31日 13:00 「平成28年台風第10号に係る関係省庁災害対策会議（第1回）」
- ・ 9月1日 16:15 「平成28年台風第10号に係る関係省庁災害対策会議（第2回）」
- ・ 9月2日 16:00 「平成28年台風第10号に係る関係省庁災害対策会議（第3回）」
（予定）

(4) 政府調査団の派遣

- ・ 務台内閣府大臣政務官を団長とする政府調査団を岩手県へ派遣（8月31日～9月1日）
- ・ 松本内閣府特命担当大臣（防災）を団長とする政府調査団をを北海道へ派遣（9月5日）
（予定）

(5) 災害救助法の適用

- ・ 平成28年台風第10号により、多数の者が生命又は身体に危害を受け、又は受けるおそれが生じていることから、北海道は20市町村、岩手県は12市町村に災害救助法の適用を決定

【北海道】（適用日：8月30日）

帯広市（おびひろし）、空知郡南富良野町（そらちぐんみなみふらのちょう）、河東郡音更町（かとうぐんおとふけちょう）、河東郡士幌町（かとうぐんしほろちょう）、河東郡上士幌町（かとうぐんかみしほろちょう）、河東郡鹿追町（かとうぐんしかおいちょう）、上川郡新得町（かみかわぐんしんとくちょう）、上川郡清水町（かみかわぐんしみずちょう）、河西郡芽室町（かさいぐんめむろちょう）、河西郡中札内村（かさいぐんなかさつないむら）、河西郡更別村（かさいぐんさらべつむら）、広尾郡大樹町（ひろおぐんたいきちょう）、広尾郡広尾町（ひろおぐんひろおちょう）、中川郡幕別町（なかがわぐんまくべつちょう）、中川郡池田町（なかがわぐんいけだちょう）、中川郡豊頃町（なかがわぐんよところちょう）、中川郡本別町（なかがわぐんほんべつちょう）、足寄郡足寄町（あしよろぐんあしよろちょう）、足寄郡陸別町（あしよろぐんりくべつちょう）、十勝郡浦幌町（とかちぐんうらほろちょう）

【岩手県】（適用日：8月30日）

盛岡市（もりおかし）、宮古市（みやこし）、久慈市（くじし）、遠野市（とおのし）、釜石市（かまいしし）、上閉伊郡大槌町（かみへいぐんおおつちちょう）、下閉伊郡岩泉町（しもへいぐんいわいずみちょう）、下閉伊郡田野畑村（しもへいぐんたのはた）

むら)、下閉伊郡普代村(しもへいぐんふだいむら)、九戸郡軽米町(くのへぐんかるまいまち)、九戸郡野田村(くのへぐんのだむら)二戸郡一戸町、(いのへぐんいちのへまち)

(6) 災害ボランティアの活動状況(厚生労働省情報:9月2日10:00現在)

○北海道

- ・南富良野町社会福祉協議会の対応
9月1日災害ボランティアセンターを設置
- ・その他の市町村社会福祉協議会の対応
被害状況を確認するとともに、災害ボランティアセンターの設置を検討中。

○岩手県

- ・岩手県社会福祉協議会の対応
8月31日に岩手県災害ボランティアセンターを設置
- ・宮古市社会福祉協議会の対応
8月31日災害ボランティアセンターを設置
- ・久慈市社会福祉協議会の対応
8月31日災害ボランティアセンターを設置
- ・岩泉町社会福祉協議会の対応
9月1日災害ボランティアセンターを設置
- ・その他の市町村社会福祉協議会の対応
被害状況を確認するとともに、災害ボランティアセンターの設置を検討中。

○全国社会福祉協議会の対応

- ・北海道社協及び岩手県社協に職員を派遣し、道県社協と被害状況を確認するとともに、未設置の市町村における災害ボランティアセンターの設置を検討中。

6 各省庁等の対応

(1) 内閣府の対応

- ・内閣府情報対策室設置(8月20日12:12)
- ・内閣府防災ツイッター等により、国民への注意喚起を実施(8月26日以降)
- ・松本内閣府特命担当大臣(防災)から国民への呼びかけ(平成28年台風第10号への対応について)(8月29日)
- ・内閣府情報先遣チーム派遣(8月31日～ 岩手県、北海道)

(2) 警察庁の対応

○警察庁

- ・台風第10号の接近に伴い災害対策室長を長とする災害情報連絡室を設置(29日)
- ・宮城県及び福島県の広域緊急援助隊に出動待機を指示(30日20:02)
- ・宮城県警察広域緊急援助隊(特別救助班を含む。)に出動を指示(30日21:03)
- ・北海道及び岩手県のヘリテレ映像を官邸に配信(31日5:42)
- ・秋田県及び山形県広域緊急援助隊の出動を指示(31日10:35)
- ・警備課長を長とする災害警備連絡室に改組(31日13:00)

○関係都道府県警察

- ・災害対策担当課長等を長とする災害警備連絡室等を設置し、機動隊員を待機させるなど警戒態勢を確立(29日～)。

- 北海道警察（警備部長以下約 340 人体制）
 - ・警備部長を長とする災害警備対策室を設置（30 日）
 - ・出動機動隊員数 65 人（31 日）
 - ・機動隊 33 人
 - ・第二機動隊 12 人
 - ・警備隊等 20 人
- 岩手県警察（本部長以下約 820 人体制）
 - ・警察本部長を長とする災害警備本部を設置（30 日）
 - ・出動機動隊員数 230 人（31 日）
 - ・機動隊 21 人
 - ・第二機動隊 107 人
 - ・特別派遣部隊 102 人
- 警察災害派遣部隊（1 都 6 県 延べ 189 人）
 - ・派遣元警察（青森、秋田、宮城、山形、警視庁、神奈川、埼玉、新潟、東北管区（通信））
- 救出救助活動
 - ・警察による救助者数 190 人（31 日）
 - ・北海道日高町清島地区の高潮による浸水現場において、北海道機動隊及び新得署員が消防隊とともに住民 18 人の避難誘導を実施（31 日）
 - ・北海道空知郡南富良野町において、冠水した車両屋根から道警へりで 2 人、消防へりで 3 人を救助（31 日）
 - ・岩手県下閉伊郡岩泉町において、増水した川に流され、木に引っかかっていた心肺停止状態の 76 歳男性 1 人を小川駐在所員等が救助（31 日）
- 航空警察活動
 - ・北海道、青森、秋田、宮城、山形、警視庁、神奈川及び新潟の航空隊による上空からの情報収集及び救出活動を実施（31 日）
 - ・警察航空機による救助者数 岩手 23 人、北海道 15 人（31 日）
- 機動通信活動
 - ・岩手県情報通信部の機動警察通信隊により、被災現場の映像伝送を実施（30 日～）

(3) 消 防 庁 の 対 応

- ・ 8 月 2 6 日 1 6 時 5 8 分 全都道府県に対し「台風第 1 0 号警戒情報」を发出
- ・ 8 月 2 9 日 1 0 時 0 0 分 応急対策室長を長とする消防庁災害対策室を設置（第 1 次応急体制）
 - 1 4 時 3 7 分 全都道府県に対し「平成 2 8 年台風第 1 0 号への対応について」を发出し、対応に万全を期すよう要請
- ・ 8 月 3 1 日 5 時 3 0 分 岩手県知事から消防庁長官に対し、広域航空消防応援を要請
 - 5 時 3 0 分 国民保護・防災部長を長とする災害対策本部を設置（第 2 次応急体制）
 - 9 時 0 0 分 関係省庁局長級会議開催
 - 9 時 5 8 分 岩手県への第一次出動都道府県大隊が属する 4 県（青森県、宮城県、秋田県、山形県）に対し、出動可能隊数の求め及び出動準備を依頼
 - 1 0 時 0 0 分 現地活動支援のため、消防庁職員を北海道へ 2 名、岩手県

- へ2名派遣決定
- 10時10分 岩手県知事から消防庁長官に対し緊急消防援助隊の出動を要請
 - 10時10分 消防庁長官を長とする災害対策本部へ改組(第3次応急体制)
 - 11時55分 現地活動支援のため、消防庁職員を岩手県へ2名追加派遣決定
 - 13時00分 関係省庁災害対策会議に消防庁次長が出席
 - 16時15分 関係省庁災害対策会議(第2回)に防災情報室長が出席

ア 消防機関の活動体制

・地元消防機関等(9月2日11時00分現在)

[地元消防機関]

都道府県	地区名等	地元消防本部		地元消防団		応援隊(緊援隊除く)	
		活動隊数(隊)	活動人員(名)	活動隊数(隊)	活動人員(名)	活動隊数(隊)	活動人員(名)
北海道	富良野広域連合消防本部	5	11	0	0	0	0
	とちかち広域消防局	11	23	0	0	0	0
岩手県	久慈市 山根地区 (久慈広域連合消防本部)	6	26	0	0	0	0
	岩泉町 (宮古地区広域行政事務組合消防本部)	18	61	確認中	250	17	57
合計		35	110	確認中	250	17	57

[防災ヘリコプター]

都道府県	名称	活動機数(機)	活動人員(名)
北海道	はまなす	1	6
岩手県	ひめかみ	1	6
合計		2	12

イ 緊急消防援助隊等の活動(9月2日12時00分現在)

【緊急消防援助隊による救助実績】

14件 21名 (全て、ヘリによる救助)

【8月31日】

10時10分 岩手県知事から消防庁長官に対し緊急消防援助隊の出動を要請

→ 仙台市消防局指揮支援部隊 岩手県庁到着(13時57分)

- ・横浜市消防局指揮支援隊 久慈広域連合消防本部到着(16時22分)
- ・東京消防庁指揮支援隊 宮古地区広域行政組合消防本部到着(17時00分)

→岩泉消防署に移動(21時20分)

- ・青森県大隊 岩手県久慈市(久慈市第二体育館)到着(17時40分)
- ・宮城県大隊 岩手県宮古市(宮古地区広域行政組合消防本部)到着(19時10分)

【9月1日】

《青森県大隊》

○久慈市下戸鎖、端神地区にて検索活動を実施

→久慈市における安否確認等を完了

- 岩手県知事が、青森県大隊の久慈市から岩泉町への部隊移動を指示
 - 青森県大隊の部隊移動に伴い、横浜市消防局指揮支援隊は久慈市より引揚げ
- 《宮城県大隊》
- 宮城県大隊及び県内応援隊 岩泉町安家地区の一部 105 世帯の検索活動を実施
→1 世帯 1 名行方不明を確認し、搜索活動を実施
 - 宮城県大隊の重機 岩泉町安家地区の道路啓開及び流木等除去を実施
 - 宮城県大隊の救急小隊 3 隊及び県内応援隊 岩泉済生会病院から転院患者 33 名を岩泉高校グラウンドに搬送
→消防ヘリ及び海上保安庁ヘリにて、SCU（岩手県消防学校）に搬送後、県内消防等により病院搬送

《消防ヘリ》

- 東京消防庁ヘリ 岩泉町にて情報集活動を実施。（※ヘリサットによる消防庁等への映像配信）
- 岩泉町水渡地区にて、住戸屋根上に「SOS」サインを確認、ホイストにて 1 名を救助
- 岩泉町内にて、透析患者をホイストにて 7 名救助
- 海上保安庁ヘリと連携し、転院患者 33 名を岩泉町の高校グラウンドから SCU（岩手県消防学校）に搬送（再掲）

【9月2日】

《青森県大隊》

- 岩泉町小川地区の検索活動を実施中
- 《宮城県大隊》
- 統合機動部隊 引き続き、岩泉町安家地区の行方不明者 1 名の搜索活動を実施中
 - その他の隊 ヘリにより岩泉町岩泉地区（門小学校、小川小学校）に移動
→同地区の検索活動を実施中

《消防ヘリ》

- 宮城県ヘリ 岩泉町にて情報収集活動を実施
- 東京消防庁ヘリ 岩泉町にて情報収集活動を実施中
- 宮城県ヘリ、福島県ヘリ 岩泉町にて救助活動を実施中

(4) 海上保安庁の対応

- ・ 31 日 09:00 海上保安庁災害対策室設置、第一・第二管区対策本部設置
- ・ 対応勢力
北海道：航空機 1 機（固定翼機 0 機、回転翼機 1 機）、巡視船 0 隻、機動救難士等 2 名
岩手県：航空機 2 機（固定翼機 1 機、回転翼機 1 機）、巡視船 2 隻、機動救難士等 2 名
- ・ 救助実績 計 15 名
岩手県宮古市墓目コミュニティーセンターに避難していた孤立者 13 名を回転翼機にて救助
北海道芽室町美生ダム管理事務所孤立者 2 名を回転翼機にて救助
- ・ 岩手県岩泉町浅内地区孤立者等 4 名搬送予定
- ・ 漁船の流出等に伴い航行警報発出
- ・ リエゾンを 1 県 4 市町の各地に派遣

(5) 防衛省の対応

ア 災害派遣要請

○岩手県における台風10号に伴う大雨に係る災害派遣要請

- (1) 要請日時 平成28年8月30日(火) 19時55分
- (2) 要請元 岩手県知事
- (3) 要請先 陸上自衛隊第9特科連隊長(岩手)
- (4) 要請の概要 孤立者の救助、給水支援
- (5) 発生場所 岩手県釜石市橋野町、下閉伊郡岩泉町、久慈市、田野畑村
- (6) 派遣部隊 陸 自 第9特科連隊(岩手)、第9高射特科大隊(岩手)、
東北方面航空隊(霞目)、第6飛行隊(神町)、第9飛行隊(八戸)、第1ヘリコプター団、第9施設大隊(八戸)、第9化学防護隊(青森)、第2施設団(船岡)、自衛隊岩手地方協力本部(岩手)
海 自 第21航空群大湊航空分遣隊(大湊)
- (7) 派遣規模 人員 約330名(延べ約560名)
車両 約80両(延べ約150両)
航空機 16機(延べ30機)
その他 LO人員14名、LO車両4両
(LO人員延べ34名、LO車両延べ14両)
- (8) 活動内容
 - ・岩手県庁、釜石市役所、岩泉町役場へLOを派遣
 - ・岩泉町及び釜石市において、孤立者の救助及び搬送を実施
岩泉町におけるヘリによる孤立者救助実績：87名
(うち、岩泉町老人ホームにおける孤立者85名を警察と連携して救助を実施)
 - ・岩泉町において、捜索活動を実施。
 - ・岩泉町、釜石市及び久慈市において、道路啓開を実施：約20km
 - ・岩泉町及び田野畑村において給水支援を実施：約18t(延べ約20t)
 - ・航空機による情報収集活動を実施。
 - ・航空機によるDMAT及び患者輸送を実施：患者空輸19名
 - ・岩泉町において物資輸送を実施。

○北海道十勝地方における孤立者救助に係る災害派遣要請

- (1) 要請日時 平成28年8月31日(水) 04時00分
- (2) 要請元 北海道知事
- (3) 要請先 陸上自衛隊第5旅団長(帯広)
- (4) 要請の概要 孤立者の救助、給水支援、水防活動、行方不明者捜索
- (5) 発生場所 北海道上川郡新得町、上川郡清水町、河西郡芽室町
- (6) 派遣部隊 陸 自 第4普通科連隊(帯広)、第5戦車大隊(鹿追)、第5飛行隊(帯広)、第5後方支援隊
- (7) 派遣規模 人員 約55名(延べ約155名)
車両 約30両(水トレーラー6両及び水タンク車4両含む)
(延べ約55両(水トレーラー16両及び水タンク車5両含む))
航空機 2機(延べ4機)
ボート 偵察ボート5隻
その他 LO人員18名、LO車両8両

(L O人員延べ37名、L O車両延べ16両)

(8) 活動内容

- ・北海道庁及び十勝振興局等へL Oを派遣
- ・芽室町及び清水町における孤立者の救助及び搬送を実施
孤立者救助実績：28名
- ・大樹町において、行方不明者捜索を実施
- ・清水町、新得町、大樹町及び給水支援を実施：約150t (延べ約210t)
- ・清水町において水防活動を実施
- ・航空機による情報収集活動を実施。

○北海道南富良野町における孤立者救助に係る災害派遣要請

- (1) 要請日時 平成28年8月31日(水)04時15分
- (2) 要請元 北海道知事
- (3) 要請先 陸上自衛隊第4特科群長(上富良野)
- (4) 要請の概要 孤立者の救助、給水支援、給食支援及び物資輸送
- (5) 発生場所 北海道南富良野町、空知郡占冠村
- (6) 派遣部隊 陸 自 第4特科群(上富良野)、第3地对艦ミサイル連隊(上富良野)、第2飛行隊(旭川)、北部方面航空隊(丘珠)
- (7) 派遣規模 人員 約75名(延べ人員245名)
車両 約35両(水トレーラー11両及び水タンク車2両含む)
(延べ約100両(水トレーラー22両及び水タンク車4両含む))
航空機 1機(延べ5機)
その他 L O人員6名、L O車両3両
(L O人員延べ10名、L O車両延べ5両)

(8) 活動内容

- ・南富良野町及び占冠村へL Oを派遣
- ・南富良野町における孤立者の救助及び搬送を実施
孤立者救助実績：130名
- ・南富良野町及び占冠村において給水支援を実施：約110t (延べ約120t)
- ・南富良野町において、給食活動を実施：約290食
- ・南富良野町において、物資輸送を実施。
- ・航空機による情報収集活動を実施。

(6) 総務省の対応

- ・8月26日(金)17時00分、大臣官房総務課に情報連絡室を設置。
- ・9月1日(木)、関係局長等連絡会議を開催。
- ・9月1日(木)、災害救助法の適用を受けた地域を告知先とする無線局免許人に対し、電波利用料債権の催促状及び督促状の送付を停止する措置を実施。(8/30から適用)

【北海道】

帯広市、空知郡南富良野町、河東郡音更町、河東郡士幌町、河東郡上士幌町、河東郡
鹿追町、上川郡新得町、上川郡清水町、河西郡芽室町、河西郡中札内村、河西郡
更別村、広尾郡大樹町、広尾郡広尾町、中川郡幕別町、中川郡池田町、中川郡豊頃町、
中川郡本別町、足寄郡足寄町、足寄郡陸別町、十勝郡浦幌町

【岩手県】

盛岡市、宮古市、久慈市、遠野市、釜石市、上閉伊郡大槌町、下閉伊郡岩泉町、
下閉伊郡田野畑村、下閉伊郡普代村、九戸郡軽米町、九戸郡野田村、二戸郡一戸町

- ・ 9月1日(木)、岩手県災害対策本部ヘリエゾンを派遣（東北総合通信局 部長級1名・課長級1名）
- ・ 総務省災害対策用移動通信機器の貸与状況

貸出先	機種	台数	貸出日 (返却日)	備考
北海道伊達市	衛星携帯電話	2台	9月1日	
岩手県	衛星携帯電話	15台	9月2日	9月2日朝、東京備蓄分を搬送開始。

【総務省関係団体・事業者等の対応状況等】

<NTT 東日本>

○電源車の展開状況

下記、エリア、ビルへ移動電源車等を展開中。

- ・ 北海道エリア：2→1 ビルを移動電源車にて対応中
- ・ 岩手エリア：4→2 ビルを移動電源車等にて対応中※5→3 ビルが道路通行不可のため、待機中

○暫定復旧及び本復旧の目途

道路復旧状況に合せ、被災状況を確認し対応予定。

○役場カバー状況

北海道南富良野町役場（特設公衆電話設置済み）→全ての役場と通信可

○避難所等支援

- 北海道：上川郡清水町 御影公民館へポータブル衛星車1台、衛星携帯電話1台
空知郡南富良野町 南富良野町役場へ衛星携帯電話4台→南富良野小学校へポータブル衛星車1台
- 岩手：宮古市 松山地区センタへ衛星携帯電話1台
宮古市 門馬小学校へ衛星携帯電話2台
下閉伊郡岩泉町 安家生活改善センター、小川生活改善センター、大川基幹集落センター、岩泉町民会館へ特設公衆電話各1台

<NTT コミュニケーションズ>

○暫定復旧及び本復旧の目途

- ・ 現地に社員を派遣し、複数個所で落橋、土砂崩れ等による断線を確認（復旧の見通し立たず）

<NTT ドコモ>

○移動基地局や電源車の現在の展開状況

<移動基地局>

- ・ 北海道：2か所（清水町役場、新得町役場）
- ・ 岩手県：1→2か所（道の駅岩泉、岩泉町安家支所）

<電源車および発動発電機>

- ・ 北海道：1か所→なし
- ・ 岩手県：11→16か所

○暫定復旧の目途

北海道道東LTEエリアについては昨日概ね復旧済み→その他の地域は未定

○本復旧の目途

未定（電力と伝送路の復旧見込みがつかないため）

○役場カバー状況

北海道の2か所（新得町役場、清水町役場）でエリア影響あり

○避難所等支援

- ・北海道 新得町役場：衛星携帯電話2台
清水町役場：衛星携帯電話2台
NEXCO 東日本：15台
- ・岩手県 岩泉町役場：衛星携帯電話6→15台、マルチチャージャ2→8台
警察：衛星携帯電話4台
陸上自衛隊：衛星携帯電話16台→25台
国土交通省：携帯電話20台、衛星携帯電話3台、タブレット16台、WiFiルータ4台

<KDDI>

○車載基地局および移動電源車等の配備状況

- ・北海道エリア
車載基地局：2台、可搬基地局：3台、移動電源車：5台
〈出勤済み地域〉
※車載基地局：南富良野町役場カバー局（⇒基地局復旧により撤収済）
※移動電源車：茅部郡森町局、亀田郡七飯町局
- ・東北エリア
車載基地局：3→2台、可搬基地局：3→2台、移動電源車：4台
〈出勤済み地域〉
※移動電源車：岩手県北閉伊郡岩泉局
〈立ち上げ予定地域〉
※車載基地局：岩手県下閉伊郡岩泉町小川（9/1 22:55 立ち上げ予定）
※可搬基地局：岩手県下閉伊郡岩泉町小川（9/2 AM 中までに立ち上げ予定）
岩手県下閉伊郡岩泉町二升石（9/2 AM 中までに立ち上げ予定）

○暫定復旧および本復旧の目途

- ・岩手県内の回線障害中の一部基地局については、本日中の復旧見込み。
（上記以外のエリアについては詳細確認中。）
→詳細確認中。

○役場カバーの状況

- ・清水町役場カバーの基地局停波中。車載基地局にて復旧済み
- ・南富良野町役場カバーの基地局停波中。車載基地局にて復旧済み

○避難所等支援

- ・北海道エリア
(1)Wi-Fi、及び充電BOX設置（Wi-Fi：8か所、充電BOX：5か所）

	Wi-Fi	充電BOX
南富良野小学校	1	1
落合地区多目的センター	1	1
新得町役場	2	
新得小学校	1	1
新得町公民館	1	
清水町文化センター	2	1
御影保健福祉センター	2	1
御影公民館	1	

- (2)携帯電話端末 2か所 計30→42台

北海道庁	10→22
南富良野町役場	20

- ・東北エリア

(1)Wi-Fi、及び充電BOX設置 (Wi-Fi : 1 か所、充電BOX : 2 か所)

	Wi-Fi	充電BOX
岩泉町民会館	1	3
小川生活改善センター		2

(2)携帯電話端末等 2 か所 計 14 台

・釜石市役所：携帯電話 11 台、データ端末 1 台

・陸上自衛隊東北方面隊 : タブレット 2 台

※Wi-Fi についてはいずれも 00000JAPAN に対応。

<ソフトバンク>

<固定系>

復旧済み。

<移動系>

○移動基地局や電源車の現在の展開状況

確認中。

○暫定復旧及び本復旧の目途

確認中。

○役場カバー状況

なし

○避難所等支援

陸上自衛隊（北海道、東北）に携帯電話を 200 台貸出中

小本津波防災センター（岩手県下閉伊郡岩泉町） 可搬型基地局にてサービス提供中

<ワイヤレスシティプランニング>

○役場カバー状況

隣接局によりエリアカバーされサービス影響なし→復旧済み。

<日本郵政グループ>

○被災者支援関係

- ・ 9月1日（木）から9月30日（金）まで、災害救助法が適用された地域を対象に、通帳・証書等や印章をなくした被災者の貯金等の非常取扱い、また、保険料の払込猶予期間の延伸、保険金の非常即時払等の非常取扱いを実施。

(7) 農林水産省の対応

- ・ 台風第 10 号に対する備えと被害報告等について水産庁より通知を发出（8月22日、26日）
- ・ 台風第 10 号接近に伴う山地災害の未然防止について林野庁より通知を发出（8月26日）
- ・ 台風第 10 号接近に伴う事前点検及び災害発生時の復旧箇所における応急対策の実施について農村振興局より通知を发出（8月26日）
- ・ 台風第 7 号、11 号及び 9 号並びに台風第 10 号による農作物等の被害に係る迅速かつ適切な損害評価の実施、共済金の早期支払等について経営局より通知を发出（8月29日）
- ・ 青森県の漁港泊地に流入した流木については、査定前着工により撤去中（8月31日から）
- ・ 災害救助法が適用された岩手県及び北海道の対象地域の被災者に対し、通帳、印鑑等を紛失した場合でも貯金者であることを確認して払い戻しに応じる等の適切な措置を講じるよう、農協漁協等に対し通知を发出（8月31日、9月1日）
- ・ 共済金（JA 共済・JF 共済）の迅速な支払いや、共済掛金の払込期間を延長する等の適時的確な措置を講じるよう、全共連共水連等に対し通知を发出（8月31日、9月1日）
- ・ 東北森林管理局が岩手県庁と連携してヘリコプターにより被害状況調査を実施。（8月

31日、9月1日)

- ・「平成28年台風に関する農林水産省緊急自然災害対策本部」を設置し、第1回会合を開催(9月1日)
- ・東北農政局に「台風第10号に係る東北農政局災害対策本部」を設置し、第1回会合を開催(9月1日)
- ・「災害復旧事業における査定前着工の積極的な活用について」の通知を发出(9月1日)
- ・農村振興局防災課災害査定官を北海道に派遣し、被害状況の把握及び早期の災害復旧に向けた現地指導を実施(8月29日から9月1日)
- ・台風第10号による被災農林漁業者に対する資金の円滑な融通、既貸付金の償還猶予について経営局より通知を发出(9月1日)

(8) 厚生労働省の対応

○8月31日 11:00 厚生労働省災害対策本部設置

16:45 厚生労働省災害対策本部第1回会合開催

9月1日 9:15 厚生労働省災害対策本部第2回会合開催

18:00 厚生労働省災害対策本部第3回会合開催

○職員の現地等への派遣状況

- ・8/31に岩手県に厚生労働省の職員2名を派遣。政府調査団に同行し、岩手県庁を訪問。
- ・9/1に、岩手県に厚生労働省の職員7名を派遣。厚生局職員1名は政府調査団に同行。老健局職員、労働局職員計2名は岩泉町で現地調査を実施中。その他の4名(老健局1名、厚生局1名、水道課2名)は、岩泉町に向けて移動中。北海道においても北海道厚生局及び北海道労働局計3名の職員が南富良野町の避難所に赴き現地調査を実施した。
- ・9/2現在、岩手県に厚生労働省の職員6名を派遣中。老健局職員2名、水道課2名、労働局、厚生局職員各1名は岩泉町で現地調査中。また、北海道及び岩手県の監督署、ハローワーク職員等が、避難所を開設中の自治体を中心に訪問するなどし、現地調査を実施中。

○避難所の状況(9/1 18:00現在)

- ・北海道では、清水町など9町で24カ所の避難所(うち避難者0は9カ所)が開設されており、合計264(←449)人が避難している。避難所等を訪問した労働局職員の報告によると、避難所には保健師が常駐し、落ち着いた状況とのこと。
- ・岩手県では、岩泉町など5市町村で、合計833(1,503)人が避難している。労働局職員が役場等を訪問し、状況を確認中。

○避難所の衛生管理

- ・避難所における感染症対策の参考として、北海道及び岩手県の感染症担当部局に対し「避難所生活を過ごされる方々の健康管理に関するガイドライン」「感染症(インフルエンザ、ノロウイルス)の予防について」(厚生労働省HP)「一般家屋における洪水・浸水など水害時の衛生対策と消毒方法」(日本環境感染学会)の情報提供を行った。
- ・上記「避難所生活を過ごされる方々の健康管理に関するガイドライン」により、トイレの衛生環境の確保についても注意喚起し、保健師等が避難所を巡回する際、トイレを含む避難所の衛生状態の確認を必要に応じて実施。

○保健所・保健師の活動状況

- ・ 被災自治体における対応状況を道庁・県庁と連携して把握。必要に応じて広域的な保健師派遣調整を行うこととしている。

<北海道>

- ・ 被害が大きかった市町村を中心に管轄の保健所保健師が状況確認・情報収集を実施。

<岩手県>

- ・ 宮古保健所保健師が岩泉町にて情報収集し、支援。

○DMATの活動状況

岩手県 3チーム活動中（8/31 19:00 現在）

うち、2チームが老人保健施設（岩泉町）から盛岡市内へ85名の搬送支援

9/1は8チームが活動中（9/1 14:00 現在）

うち、6チームが停電中の済生会岩泉病院の入院患者60名の搬送を支援。

※14時時点で5名搬送済み

9/2 8:00 現在、24チーム（うち、12チームは秋田県、青森県、宮城県のチーム）が活動中

うち、19チームが停電中の済生会岩泉病院の入院患者27名の搬送を支援。

2チームが岩泉町の避難所支援。

○水道の被害状況

厚生労働省から北海道、東北6県に対し、被害状況を積極的に把握するように要請。また、特に被害が大きい北海道、岩手県については、日本水道協会に対し、被害状況を積極的に把握するとともに、それに基づいた応急復旧・応急給水の支援を行うように要請。

現在、日本水道協会では、被災事業者からの要請を受け、北海道地方支部・岩手県支部が応急給水等を実施中。

○通知等の発出状況（9/1 15:00 現在）

（ア）医療保険関係

- ・ 8月31日付 各都道府県等に対して、災害により被災した被保険者に係る保険料（税）・一部負担金の減免を行うことができる旨を周知

※平成25年5月に発出した事務連絡を再周知。

- ・ 8月31日付 被災に伴い被災者が被保険者証を保険医療機関に提示できない場合においても、受診が可能である旨を都道府県等に連絡

（イ）被災した要介護高齢者等への対応について

- ・ 8月31日付で、北海道（管内市町村も含む。）及び岩手県（管内市町村も含む。）に対して、今般の台風により被災した要介護高齢者等について、特別な対応（被災し、利用者負担をすることが困難な者について、利用者負担の減免ができることや、介護保険施設等で災害等による定員超過利用が認められていることなど）について周知し、特段の配慮を要請。また、北海道及び岩手県宛発出文書について、各都道府県に対して、周知。

（ウ）雇用保険等関係

- ・ 8月30日の北海道20市町村、岩手県12市町村の災害救助法の適用を受け、災害の影響を受けて事業所が休業する場合に一時的な離職を余儀なくされた方に対して雇用保険失業等給付（基本手当）を支給できる特別措置を実施。
- ・ 災害により受給資格者が所定の認定日に安定所に来所できない場合、認定日変更の取扱いを行うとともに、受給資格者からの事後の認定日変更の申し出を認める

などの認定日変更の取扱いの弾力的運用を実施。

○関係団体への協力要請等

・株式会社日本政策金融公庫

9月1日付で中小企業・小規模事業者の資金繰りに重大な支障が生じないよう、当面の貸付業務についての配慮を要請

(9) 国土交通省の対応

○8月31日までに計2回の災害対策本部会議を開催。

○国土交通省として、引き続き被害の情報の収集・把握に努める。

○浸水や土砂災害等の被害の大きかった、北海道開発局、東北地方整備局管内に関東、北陸、中部、近畿、中国、

四国地方整備局から TEC-FORCE を派遣し、被災状況調査を開始。(8/31~)

○東北地整は、岩泉町役場周辺への新たな進入ルートを確認し、通行の支障となる電柱の撤去を東北電力に要請。し

8/31より照明車、対策本部車、衛星通信装置を岩泉町役場前等に展開。9/1より TEC-FORCE による

被災状況調査を開始。9/1から照明車4台を追加配備(計7台)し、役場支所や避難所等の照明を確保。

○東北地整は、土砂流出等により通行止めとなった国道455号等の道路啓開を実施中(9/1~)

○北海道開発局、東北、関東、北陸地方整備局は、16市町(豊頃町、標茶町、帯広市、幕別町、日高町、富良野市、

音更町、池田町、八戸市、七戸町、宮古市、岩泉町、久慈市、花巻市、田野畑村、上尾市、小松市、安来市)

に内水排除のための排水ポンプ車等を派遣。(8/30~)

○北海道開発局は、大樹町、新得町、南富良野町で給水支援のため散水車を派遣。(8/31~)

○北海道開発局、東北地方整備局は、被災状況の全容把握のためヘリコプターにより調査を実施。(8/31~)

○リエゾン(情報連絡員)派遣【1道1県11市町村へ、28人派遣(9/2)】

北海道開発局から1道6町村に15人派遣(9/2)

東北地方整備局から1県5市町村に11人派遣(9/2)

北海道運輸局から1道に1人派遣(9/2)

東北運輸局から1県に1人派遣(9/2)

○TEC-FORCE等の派遣【のべ566人・日派遣(8/31~)】

TEC-FORCE(北海道開発局管内で活動)のべ205人・日(8/31~)(9/1現在94人)

TEC-FORCE(東北地方整備局管内で活動)のべ324人・日(8/31~)(9/1現在128人)

河川堤防等の専門家等のべ37人・日(8/31~)(9/1現在14人)

北海道開発局から、のべ95人・日派遣。(8/31~)

関東地方整備局から、北海道開発局管内へのべ49人・日派遣。(8/31~)

中国地方整備局から、北海道開発局管内へのべ22人・日派遣。(9/1~)

四国地方整備局から、北海道開発局管内へのべ39人派遣。(8/31~)

東北地方整備局から、のべ136人・日派遣。(8/31~)

関東地方整備局から、東北地方整備局管内へのべ48人・日派遣。(8/31~)

- 北陸地方整備局から、東北地方整備局管内へのべ 46 人・日派遣。(8/31～)
- 中部地方整備局から、東北地方整備局管内へのべ 48 人・日派遣。(8/31～)
- 近畿地方整備局から、東北地方整備局管内へのべ 32 人・日派遣。(8/31～)
- 国土地理院より、のべ 14 人・日派遣(8/31～)

○災害対策用機械等出動状況

- ・北海道開発局、東北地整、中部地整より、排水ポンプ車 6 台、照明車 14 台、散水車 2 台、対策本部車 3 台、待機支援車 5 台、衛星通信車等 5 台を計 35 台派遣(9/2)

(10) 気象庁の対応

- ・各地の気象台では、地方公共団体等の地元関係機関へ説明を実施。
- ・台風第 10 号に関する記者会見を実施(8月29日 17:35)
- ・被害の大きかった市町村を対象に気象支援資料の提供を順次開始(8月31日 12:00～)
- ・気象庁として、引き続き気象状況の把握と情報発信に努める。

(11) 国土地理院の対応

- ・国土地理院ランドバード(GSI-LB)を小本川(岩泉町)で、UAV(ドローン)による被災状況調査を実施(8/31・9/1)。
- ・くにかぜⅢによる岩泉地区・久慈地区の斜め写真撮影を実施(8/31)。
- ・南富良野地区・芽室地区の斜め写真撮影を実施(8/31)。
- ・岩泉地区・久慈地区・南富良野地区・芽室地区の斜め写真をホームページで公開(8/31)。
- ・空中写真より判読した岩泉地区・久慈地区・南富良野地区・芽室地区の推定浸水範囲をホームページで公開(8/31)。
- ・UAV(ドローン)による小本川(岩泉町)の動画をホームページで公開(8/31・9/1)。
- ・くにかぜⅢによる南富良野地区・新得地区・芽室地区・札内川地区の斜め写真撮影を実施(9/1)。
- ・南富良野地区・新得地区・芽室地区・札内川地区の斜め写真をホームページで公開(9/1)。
- ・空中写真より判読した南富良野地区・芽室地区・札内川地区の推定浸水範囲をホームページで公開(9/1)。

(12) 復興庁の対応

- ・8月30日午前9時00分、岩手・宮城・福島各復興局に台風10号に関する情報収集・連絡体制を構築。
- ・政府調査団に担当官を派遣し、被害状況を調査(岩手県)

(13) 文部科学省の対応

- ・文部科学省災害情報連絡室(室長:施設企画課長)を設置(8月26日13時00分)
- ・各都道府県教育委員会等に対し、防災態勢の強化を図るとともに、児童生徒等の安全確保及び施設の安全確保等に万全を期すよう要請(8月26日、29日、30日)
- ・引き続き教育委員会等と連携を密にしつつ、被害状況等の収集に努める。

(14) 環境省の対応

<8月31日>

- ・北海道及び東北地方環境事務所に災害対策本部を設置
- ・政府調査団に担当官を派遣し、被害状況を調査(岩手県)
- ・「災害廃棄物の処理等に係る補助制度の円滑な活用」について事務連絡を发出
- ・「災害廃棄物に関する害虫・悪臭対策等の留意事項」について事務連絡を发出

- ・「水害による災害廃棄物処理の留意点」について事務連絡を発出。

<9月1日>

- ・政府調査団の担当官が、岩手県久慈市及び岩泉町の被害状況を調査
- ・北海道地方環境事務所職員が、北海道南富良野町の被害状況を調査
- ・地方環境事務所職員及び災害廃棄物処理支援ネットワーク（D.Waste-net）の専門家を現地（北海道庁及び岩手県庁）に派遣し、仮置場の設置・管理など、災害廃棄物処理に関する技術的助言・支援を行う
- ・環境省ホームページに、「平成28年台風第10号による対応状況について」として対応状況を掲載（<http://www.env.go.jp/recycle/waste/disaster/h28taihu10.html>）

<9月2日>

- ・北海道地方環境事務所職員1名及び専門家1名が、北海道芽室町及び新得町を中心に被害状況の確認を行う（北海道十勝総合振興局職員同行）
- ・東北地方環境事務所職員1名及び専門家2名が、岩手県久慈市、岩泉町及び宮古市の災害廃棄物仮置場等の確認を行う
- ・岩手県庁に専門家1名を配置し情報収集や技術的支援を行う

(15) 金融庁の対応

- ・8月31日、金融庁災害対策室を設置。
- ・8月31日、北海道及び岩手県内の関係金融機関等に対し、北海道財務局長、日本銀行釧路支店長及び日本銀行札幌支店長の連名、並びに東北財務局盛岡財務事務所長及び日本銀行仙台支店長の連名により、「平成28年台風第10号にかかる災害に対する金融上の措置について」を発出し、預金の払戻時の柔軟な取扱い等、被災者の便宜を考慮した適時的確な措置を講じるよう要請。

(16) 財務省の対応

- ・岩手県に未利用国有地及び公務員宿舎の利用可能リストを提供（8月31日）
- ・災害救助法の適用決定を踏まえ、被災中小企業への対応として、親身な窓口対応、資金の円滑な融資等を、日本政策金融公庫等に要請（9/1 厚労省、中小企業庁と連名）
- ・本災害について、日本政策投資銀行、商工組合中央金庫の危機対応融資の対象に追加（9/1 農水省、中小企業庁と連名）

7 地方自治体の対応等

- ・北海道：8月31日 5時30分 災害対策本部設置
- ・岩手県：8月30日 12時00分 災害対策本部設置
- ・宮城県：8月30日 12時00分 災害対策本部設置
→8月30日 23時20分 廃止
- ・三重県：8月29日 19時39分 災害対策本部設置
→8月30日 5時25分 廃止