

台風第26号に係る関係省庁災害対策会議（第2回）

議 事 次 第

日時：平成25年10月17日（木）

13：00～

場所：中央合同庁舎第5号館3階

防災A会議室

1. 古屋内閣府特命担当大臣（防災）挨拶
2. 被害状況及び各省庁の対応状況について
3. その他

10月11日03時にマリアナ諸島付近で発生した台風第26号は、発達しながら日本の南海上を北上し、大型で強い勢力のまま、16日明け方に暴風域を伴って関東地方沿岸に接近した。その後、台風は関東の東海上を北上し、16日15時に三陸沖で温帯低気圧となった。

この台風及び台風から変わった温帯低気圧により、15日から16日を中心に、西日本から北日本の広い範囲で大雨、暴風となった。

特に東京都大島町では、台風がもたらす湿った空気の影響で、16日未明から1時間100ミリを超える猛烈な雨が数時間降り続き、24時間の降水量が800ミリを超える大雨となった。

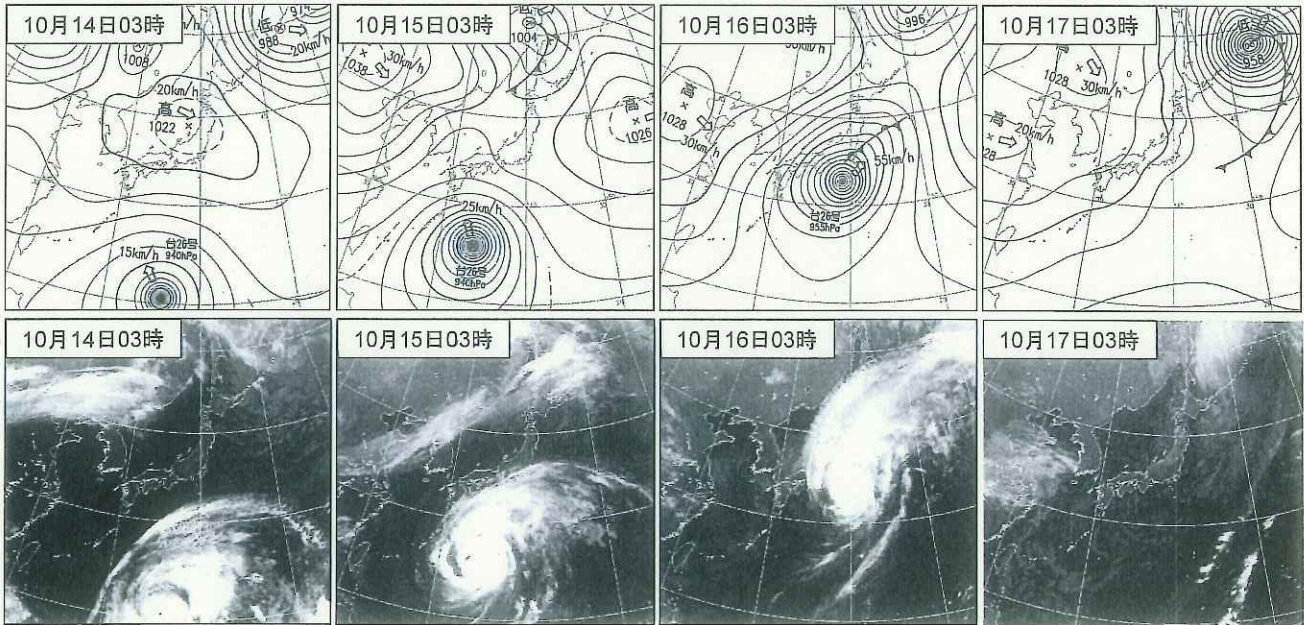

降水の状況

(平成25年10月14日00時～17日05時：速報値)

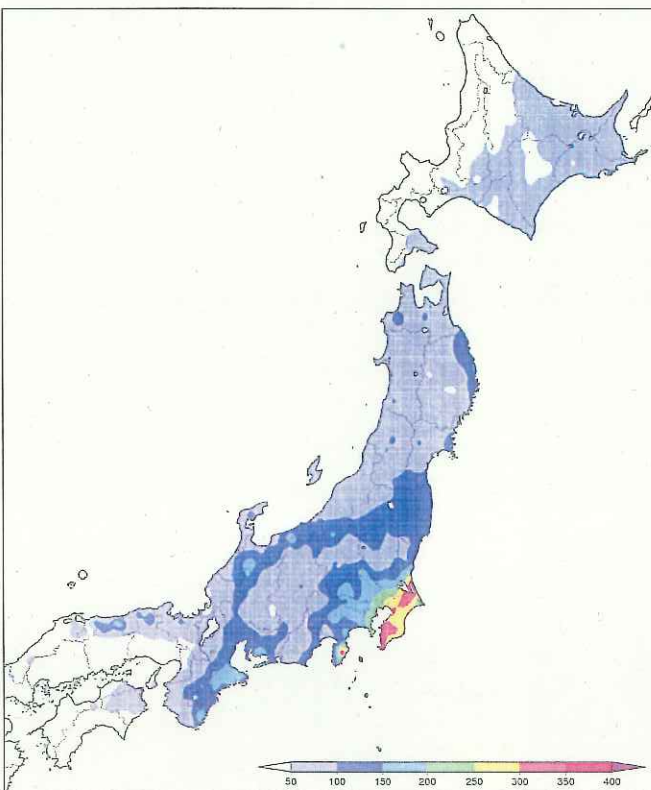

期間降水量(10月14日0時～17日5時：速報値)

アメダスによる観測値

東京都大島町	大島(オシマ)	824.0ミリ
東京都大島町	大島北ノ山(オオシマキタノヤマ)	412.5ミリ
静岡県伊豆市	天城山(アマキサン)	399.0ミリ
千葉県鋸南町	鋸南(キョナン)	370.5ミリ
茨城県鹿嶋市	鹿嶋(カシマ)	362.5ミリ

1時間降水量(10月14日0時～17日5時：速報値)

アメダスによる観測値

東京都大島町	大島(オシマ)	122.5ミリ	16日03時53分まで
東京都大島町	大島北ノ山(オオシマキタノヤマ)	64.0ミリ	16日04時19分まで
茨城県鹿嶋市	鹿嶋(カシマ)	62.5ミリ	16日05時54分まで
千葉県千葉市	千葉(チハ)	61.5ミリ	16日05時39分まで
千葉県船橋市	船橋(フナバシ)	58.5ミリ	16日05時54分まで

24時間降水量(10月14日0時～17日5時：速報値)

アメダスによる観測値

東京都大島町	大島(オシマ)	824.0ミリ	16日08時20分まで
東京都大島町	大島北ノ山(オオシマキタノヤマ)	412.0ミリ	16日08時20分まで
静岡県伊豆市	天城山(アマキサン)	395.5ミリ	16日09時30分まで
千葉県鋸南町	鋸南(キョナン)	370.5ミリ	16日10時20分まで
茨城県鹿嶋市	鹿嶋(カシマ)	362.5ミリ	16日14時10分まで

風の状況

(10月14日0時～10月17日5時:速報値)

最大風速

宮城県女川町	江ノ島(エノシマ)	33.6 m/s	北北東	10/16 09:49
千葉県銚子市	銚子(チヨウシ)	33.5 m/s	北北西	10/16 08:25
北海道根室市	納沙布(ノサップ)	25.1 m/s	北東	10/16 14:56
東京都八丈町	八丈島(ハチジョウジマ)	25.0 m/s	南南西	10/16 04:11
北海道えりも町	えりも岬(エリモサキ)	24.7 m/s	北北東	10/16 10:12
北海道根室市	根室(ネムロ)	24.5 m/s	北北西	10/16 19:00
東京都神津島村	神津島(コウヅシマ)	24.4 m/s	北北西	10/16 05:35
岡山県奈義町	奈義(ナギ)	23.8 m/s	北	10/16 02:35
東京都八丈町	八重見ヶ原(ヤエミガハラ)	23.6 m/s	南南西	10/16 04:28
千葉県成田市	成田(ナリタ)	23.5 m/s	北北西	10/16 07:36
鳥取県鳥取市	湖山(コヤマ)	23.5 m/s	北	10/16 01:54

最大瞬間風速

千葉県銚子市	銚子(チヨウシ)	46.1 m/s	北北西	10/16 08:19
宮城県女川町	江ノ島(エノシマ)	45.5 m/s	北北東	10/16 09:32
東京都八丈町	八丈島(ハチジョウジマ)	44.7 m/s	南南西	10/16 03:34
東京都八丈町	八重見ヶ原(ヤエミガハラ)	43.2 m/s	南南西	10/16 03:16
東京都神津島村	神津島(コウヅシマ)	39.1 m/s	北北西	10/16 05:52
千葉県館山市	館山(タテヤマ)	38.5 m/s	北	10/16 06:50
北海道えりも町	えりも岬(エリモサキ)	37.1 m/s	北北東	10/16 10:09
神奈川県三浦市	三浦(ミウラ)	37.0 m/s	北	10/16 06:30
北海道根室市	根室(ネムロ)	36.7 m/s	北北西	10/16 18:53
岡山県奈義町	奈義(ナギ)	36.7 m/s	北	10/16 03:13

今後の見通し

<10月18日から24日までの見通し>

- ・19日にかけてはおおむね晴れるが、20日以降は、雨や曇りの日が多い見込み。
- ・沖縄地方は22日頃に台風第27号の影響を受ける見込み。

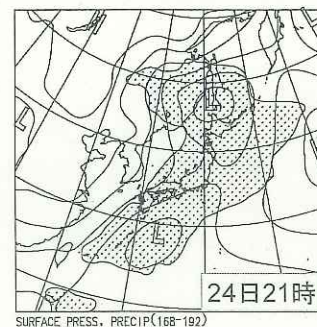
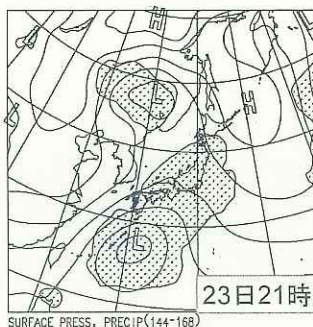
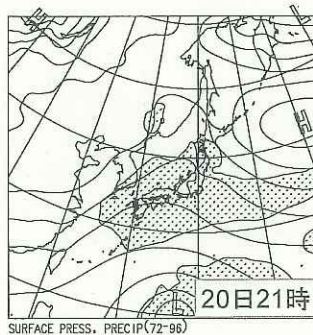
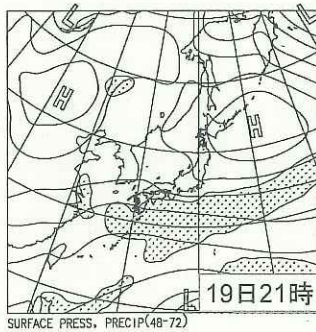

☐ : 降水域

平成 25 年台風第 26 号による被害状況等について（第 6 報）

平成 25 年 10 月 17 日（木）12 時 00 分
消 防 庁 災 害 対 策 本 部

※下線部は前回からの変更箇所

1 気象の状況（気象庁情報）

10月11日03時にマリアナ諸島付近で発生した台風第26号は、発達しながら日本の南海上を北上し、大型で強い勢力のまま、16日明け方に暴風域を伴って関東地方沿岸に接近した。その後、台風は関東の東海上を北上し、16日15時に三陸沖で温帯低気圧となった。

この台風及び台風から変わった温帯低気圧により、15日から16日を中心に、西日本から北日本の広い範囲で大雨、暴風となった。

特に東京都大島町では、台風がもたらす湿った空気の影響で、16日未明から1時間100ミリを超える猛烈な雨が数時間降り続き、24時間の降水量が800ミリを超える大雨となった。

2 被害状況

都道府県名	人的被害				住家被害					非住家被害	
	死者 人	行方不明者 人	負傷者		全壊 棟	半壊 棟	一部破損 棟	床上浸水 棟	床下浸水 棟	公共建物 棟	その他 棟
			重傷 人	軽傷 人							
北海道							30		1		
岩手県				4			23	1			
宮城県			1	2	1		17		3		1
福島県				1			8		7		2
茨城県				9	1	1	5	37	127		
栃木県			3	13		2	104		2		
群馬県				1			7				
埼玉県				8				23	128		
千葉県		1	2	13	2	1	22	99	160		
東京都	18	39			30		1	2			
神奈川県		2	2	4			17				
新潟県				3							
富山県			1								
長野県				1							
静岡県			5	3		1	8				
愛知県				2							
三重県			1								
鳥取県							1				
福岡県			1								
合計	18	42	16	64	34	5	243	162	428	0	3

※ 東京都の死者についてはすべて大島町で発生したもの

3 避難状況

都道府県名	市区町村名	避難指示				避難勧告			
		対象世帯数	対象人数	指示日時	解除日時	対象世帯数	対象人数	勧告日時	解除日時
青森県	鯉ヶ沢町	1	1	確認中					
小計		1	1			0	0		
岩手県	盛岡市					518	1,497	10月16日 10時50分	10月16日 15時45分
	野田村					251	689	10月16日 11時50分	10月16日 14時35分
小計		0	0			769	2,186		
山形県	山形市					222	確認中	10月16日 10時35分	10月16日 12時00分
小計		0	0			222	確認中		
埼玉県	川越市	1,574	3,711	10月16日 5時25分	10月16日 11時30分				
小計		1,574	3,711			0	0		
千葉県	千葉市					4,412	10,184	10月16日 5時13分	10月16日 9時30分
	館山市					40	100	10月16日 5時20分	10月16日 8時30分
	木更津市					40	344	10月16日 5時10分	
						3,451	8,455	10月16日 5時20分	10月16日 8時20分
						4,495	9,486	10月16日 5時00分	10月16日 8時20分
	茂原市					5,387	12,663	10月16日 5時50分	

千葉県	佐倉市	1,455	2,842	10月16日 6時15分					
	東金市					540	1,320	10月16日 7時18分	10月16日 14時45分
	市原市	2,588	6,139	10月16日 6時30分	10月16日 11時00分	2,588	6,139	10月16日 4時40分	10月16日 6時30分
									10月16日 11時00分
	君津市	3,360	8,840	10月16日 3時00分	10月16日 13時18分	3,360	8,840	10月16日 6時10分	10月16日 9時45分
		1,962	5,407	10月16日 4時00分	10月16日 13時16分	1,962	5,407	10月16日 1時50分	10月16日 3時00分
		3,374	8,004	10月16日 7時30分	10月16日 13時14分	3,374	8,004	10月16日 13時18分	
									10月16日 13時16分
	富津市					81	243	10月16日 4時50分	10月16日 9時25分
						171	441	10月16日 4時15分	10月16日 9時25分
						425	1,056	10月16日 5時30分	10月16日 9時25分
	袖ヶ浦市	1,360	3,690	10月16日 7時30分	10月16日 11時30分				
	白井市	3	8	10月16日 8時00分					
	南房総市					52	238	10月16日 8時00分	
	匝瑺市					518	1,298	10月16日 2時45分	
	香取市					4	11	10月16日 1時13分	10月16日 10時10分
						90	100	10月16日 7時55分	10月16日 10時15分
	いすみ市					確認中	確認中	10月16日 12時05分	
						14	23	10月15日 22時05分	10月16日 14時00分
						1	1	10月16日 5時43分	10月16日 14時00分
						2	3	10月16日 6時00分	10月16日 14時00分
	栄町					5	6	10月16日 7時00分	
						2	3	10月16日 9時00分	
	多古町					7	25	10月16日 7時45分	
						7	25	10月16日 11時00分	
	横芝光町					9	24	10月16日 14時30分	
	大多喜町					223	518	10月16日 8時00分	10月16日 10時30分
鋸南町					39	87	10月16日 1時40分		
小計	14,102	34,930			31,643	75,770			
東京都	神津島村				確認中	322	10月16日 0時30分	10月16日 7時20分	
小計	0	0			確認中	322			
神奈川県	横浜市				5	12	10月16日 12時15分		
	横須賀市				1	2	10月16日 5時20分		
					1	6	10月16日 6時15分		
				4	11	10月16日 8時30分			
小計	0	0			11	31			
長野県	栄村				22	60	10月15日 19時00分	10月16日 16時00分	
小計	0	0			22	60			
滋賀県	栗東市				173	601	10月15日 21時30分	10月16日 6時00分	
小計	0	0			173	601			
合計	15,677	38,642			32,840	78,970			

4 都道府県における災害対策本部の設置状況

三重県 10月15日 16時52分 三重県災害対策本部設置 → 16日 13時00分 廃止
愛知県 10月15日 17時22分 愛知県災害対策本部設置 → 16日 13時30分 廃止

5 消防機関の活動

消防全体で245名規模（ヘリ等を除く現地活動規模186名）の応援部隊が出動し、救助活動等に從事中

((1) + (2) の合計)

(1) 緊急消防援助隊

10月16日 11時55分 東京都知事から消防庁長官に対し緊急消防援助隊出動要請

消防組織法第44条第1項の規定に基づき、消防庁長官から緊急消防援助隊に対して出動の求め（5都県14隊58名を消防防災ヘリで輸送）

18時00分 東京都知事からの要請に基づき消防庁長官から緊急消防援助隊に対して出動の求め（神奈川県隊7隊40名を旅客船により輸送）

22 時 00 分 東京都知事からの要請に基づき消防庁長官から緊急消防援助隊に対して出動の求め(神奈川県隊 2 隊 9 名と救助資機材積載車両 2 台を、自衛隊(C-1 輸送機)により入間基地から大島空港に向けて輸送)

(出動隊数)

合計 23 隊 107 名(指揮支援隊 1 隊 3 名、航空隊 7 隊 30 名、県指揮隊 1 隊 10 名、救助隊 12 隊 60 名、救急隊 2 隊 4 名)

(内訳)

東京都	1 隊 3 名	指揮支援隊 1 隊 3 名
千葉県	3 隊 13 名	航空隊 2 隊 8 名、救助隊 1 隊 5 名
神奈川県	13 隊 60 名	航空隊 2 隊 7 名、県指揮隊 1 隊 10 名、救助隊 8 隊 39 名、救急隊 2 隊 4 名
埼玉県	3 隊 16 名	航空隊 2 隊 10 名、救助隊 1 隊 6 名
静岡県	3 隊 15 名	航空隊 1 隊 5 名、救助隊 2 隊 10 名

(2) 東京消防庁・東京都大島町消防応援協定による応援

10 月 16 日 10 時 40 分 東京消防庁・東京都大島町消防応援協定に基づき、東京都大島町から東京消防庁に対し応援要請。東京消防庁のヘリによりハイパーレスキュー隊 15 名、指揮隊 2 名が出動。

13 時 04 分 東京消防庁ヘリによりハイパーレスキュー隊 13 名が出動

13 時 30 分 東京消防庁のヘリにより隊員 2 名が出動

16 時 27 分 東京消防庁のヘリにより隊員 14 名が出動

21 時 07 分 自衛隊(C-1 輸送機)により入間基地から大島空港に向けて、東京消防庁の救助資機材積載車両 2 台、隊員 21 名が出動

22 時 00 分 旅客船にて隊員 42 名が竹芝客船ターミナル出港

(出動規模)

合計 138 名(東京消防庁ハイパーレスキュー隊 28 名、航空隊 29 名、救助活動隊員 65 名、後方支援隊 11 名、指揮隊 5 名)

(3) 自衛隊との連携

10 月 16 日 21 時 07 分 自衛隊輸送機(C-1)により入間基地から大島空港に向けて、東京消防庁の救助資機材積載車両 2 台、隊員 21 名が出動(再掲)

22 時 00 分 自衛隊輸送機(C-1)により入間基地から大島空港に向けて、神奈川県隊の救助資機材積載車両 2 台、隊員 9 名が出動(再掲)

6 消防庁の対応

10 月 15 日 10 時 30 分 各都道府県に対し警戒情報を発出し、適切な対応を呼びかけるとともに、速やかに被害状況を報告するよう要請

11 時 00 分 関係省庁災害警戒会議に応急対策室課長補佐が出席

18 時 00 分 応急対策室長を長とする災害対策室設置

10 月 16 日 10 時 00 分 消防庁次長を長とする災害対策本部設置

11 時 30 分 関係省庁災害対策会議に地域情報把握専門官が出席

15 時 01 分 緊急消防援助隊とともに消防庁職員 1 名を現地派遣

問い合わせ先

消防庁災害対策本部

五十嵐・矢竹・原・和田

TEL 03-5253-7527 FAX 03-5253-7537

台風第 26 号による被害状況等について

海上保安庁の対応（17日12：00）

- ・ 気象警報等に留意し、随時、即応態勢をとり、情報収集を実施。
- ・ 千葉県館山市沖において、錨泊していたパナマ船籍貨物船（総トン数10,021トン、乗組員16名（全員フィリピン人））が強風に流され付近海岸に座礁。乗組員1名が軽傷。同人の救助のため、海上自衛隊第21航空群に災害派遣要請を発出、海上自衛隊所属機により同人を救助。船体は安定し、油等の流出なし。（10月16日10：45）
- ・ 神奈川県二宮町の海岸で男児2名が波にさらわれ行方不明。
 - 10月16日 巡視船1隻、航空機2機、特殊救難隊3名により搜索実施。
 - 10月17日 巡視船2隻、航空機1機により海上搜索実施中。
 - 10月17日 特殊救難隊、潜水土により潜水搜索実施中。
- ・ 伊豆大島の被害状況調査及び行方不明者搜索。
 - 10月16日 大島町対策本部にリエゾン2名を派遣。
 - 10月16日 巡視船3隻、航空機1機により実施。
 - 10月17日 巡視船3隻、航空機1機により実施中。
 - 10月17日 日本赤十字社医師等3名及び救援機材を航空機により伊豆大島に空輸予定。
 - 10月17日 大島町対策本部にリエゾン3名を追加派遣予定。

平成25年10月17日
防 衛 省

台風26号に伴う行方不明者の搜索活動に係る災害派遣について

(11時30分現在)

※数値等は速報値であり、今後変わることがある。

※下線部は、前回報告からの変更箇所。

1. 災害派遣の概要

- | | |
|-----------|-----------------------|
| (1) 要請日時 | 平成25年10月16日(水) 10時20分 |
| (2) 要請元 | 東京都知事 |
| (3) 要請先 | 陸上自衛隊第1師団長(練馬) |
| (4) 要請の概要 | 行方不明者の搜索活動 |
| (5) 発生場所 | 東京都大島町 |

2. 災害派遣までの経緯

10月16日(水)台風26号の影響により東京都大島町において、土砂災害による多数の行方不明者が発生し、同日10時20分、東京都知事より陸上自衛隊第1師団長に対して、行方不明者の搜索活動に係る災害派遣要請があり、同時刻受理した。

3. 防衛省・自衛隊の対応

- | | | |
|----------|-----|--|
| (1) 派遣部隊 | 陸 自 | 第1普通科連隊(練馬)、第34普通科連隊(板妻)、第1飛行隊(立川)、第12ヘリコプター隊(相馬原)、東部方面航空隊(立川) |
| | 海 自 | 第21航空群(館山)、第1輸送隊(呉) |
| | 空 自 | 第2輸送航空隊(入間)、第3輸送航空隊(美保) |
| (2) 派遣規模 | 人 員 | 約270名(延べ約350名) |
| | 車 両 | 2両(延べ 3両) |
| | 航空機 | 8機(延べ 24機) |

(3) 主な対応状況

【16日(水)】

10時20分 東京都知事から第1師団長に対し、**災害派遣要請。**

(じ後、隷下航空部隊は天候回復の状況を注視し待機。)

11時28分 東部方面航空隊のUH-1(2機)が情報収集のため立川駐屯地を離陸。

11時34分 東部方面航空隊のUH-1(1機)が情報収集のため立川駐屯地を離陸。

(上記3機は、13時11分館山基地に着陸、給油後、再び偵察を実施し立川に着陸。)

11時57分 第1普通科連隊のFAST-Force(人員約10名)がUH-60JA(1機)にて練馬駐屯地を離陸、12時40分現地到着以降、行方不明者搜索活動を開始。(夜間については、投光器を用いて引き続き搜索活動を継続、以下同様)

12時28分 第1普通科連隊の搜索部隊(人員約40名)がUH-1(4機)にて練馬駐屯地を離陸、13時04分現地到着以降、行方不明者搜索活動を開始。

- 12時48分 第1普通科連隊の一次増援部隊（人員約30名、車両1両）がCH-47JA（2機）にて朝霞駐屯地を離陸、13時18分到着以降、行方不明者捜索活動を開始。
- 13時52分 第21航空群のUH-60J（1機）が患者空輸のため館山基地を離陸、15時04分現地到着後、3名の患者を収容。
- 15時07分 第21航空群のUH-60J（1機）が患者空輸のため館山基地を離陸、15時21分現地到着後、2名の患者を収容。
- 15時12分 第3輸送航空隊のC-1（1機）が大島町長（他2名）の輸送のため、美保基地を離陸、隠岐の島を経由し、16時53分大島空港到着。
- 17時04分 第2輸送航空隊のC-1（1機）が警視庁の機動部隊（人員22名）及び国交省のTEC-FORCE（人員2名）の人員空輸のため、入間基地を離陸、17時27分大島空港到着。
- 18時00分 防衛大臣、防衛副大臣、防衛大臣政務官より、今後の自衛隊の対応要領について指示。（特に、増援部隊及び適切な資機材の早期投入。関係省庁との連携について留意すること。）
- 19時30分 第2輸送航空隊のC-1（1機）が警視庁の増援部隊（人員47名）の人員空輸のため、入間基地を離陸、19時52分大島空港到着。
- 21時19分 第2輸送航空隊のC-1（1機）が国土交通省のTEC-FORCE（人員5名）及び消防応援部隊（第1派：人員19名）の人員空輸のため、入間基地を離陸、21時47分大島空港到着。
- 21時30分 第1輸送隊の輸送艦（おおすみ）が広島湾から横須賀に向けて出発。（18日の午前中に到着予定、じ後の災害派遣活動を想定して進出するもの。）
- 22時34分 第2輸送航空隊のC-1（1機）が消防応援部隊（第2派：人員1名、車両1両）の人員等空輸のため、入間基地を離陸、23時02分大島空港到着。
- 22時51分 第2輸送航空隊のC-1（1機）が消防応援部隊（第3派：人員1名、車両1両）の人員等空輸のため、入間基地を離陸、23時24分大島空港到着。
- 23時53分 第34普通科連隊の二次増援部隊（第1派）（人員約10名、車両1両）が第2輸送航空隊のC-1（1機）にて静浜基地を離陸、17日00時17分到着以降、行方不明者捜索活動を開始。

【17日（木）】

- 00時23分 第34普通科連隊の二次増援部隊（第2派）（人員約30名）が第2輸送航空隊のC-1（1機）にて静浜基地を離陸、00時38分到着以降、行方不明者捜索活動を開始。
- 00時56分 第34普通科連隊の二次増援部隊（第3派）（人員約30名）が第2輸送航空隊のC-1（1機）にて静浜基地を離陸、01時14分到着以降、行方不明者捜索活動を開始。
- 03時26分 第34普通科連隊の三次増援部隊（第1派）（人員約40名）が第2輸送航空隊のC-1（1機）にて入間基地を離陸、03時49分到着以降、

- 行方不明者捜索活動を開始
- 03時42分 第34普通科連隊の三次増援部隊(第2派)(人員約40名)が第2輸送航空隊のC-1(1機)にて入間基地を離陸、04時15分到着以降、行方不明者捜索活動を開始
- 04時16分 第1普通科連隊の四次増援部隊(人員約40名)が第2輸送航空隊のC-1(1機)にて入間基地を離陸、04時42分到着以降、行方不明者捜索活動を開始
- 04時44分 第2輸送航空隊のC-1(1機)が緊急消防援助隊(横浜)(第1派:人員7名)の人員等空輸のため、入間基地を離陸、05時09分大島空港到着。
- 05時21分 第2輸送航空隊のC-1(1機)が緊急消防援助隊(横浜)(第2派:人員2名、車両2両)の人員等空輸のため、入間基地を離陸、05時49分大島空港到着。
- 07時48分 東部方面航空隊のUH-1(2機)が情報収集のため立川駐屯地を離陸、10時00分立川駐屯地着陸。
- 10時31分 第2輸送航空隊のC-1(1機)が警視庁の特科車両隊等(第1派:人員33名)の人員空輸のため、入間基地を離陸、11時01分大島空港到着。

平成 25 年 10 月 17 日(木)1200 現在

総 務 省

台風第 26 号による大雨等による被害状況等について (第 6 報)

1 被害状況

1 通信関係

	事業者	被害状況等
固定電話	NTT 東日本	<ul style="list-style-type: none"> ・ <u>252</u>→<u>133</u>回線 (千葉県: <u>140</u>回線→復旧、東京都: <u>112</u>→<u>133</u>回線) の電話回線が断線。 ・ <u>22</u>回線の専用線が断線。
	NTT 西日本	・ 被害なし。
	NTTコミュニケーションズ	・ 被害なし。
	KDDI	・ 被害なし。
	ソフトバンク	・ <u>1</u> 回線の専用線が断線。
携帯電話等	NTTドコモ	<ul style="list-style-type: none"> ・ <u>31</u>→<u>26</u>局 (東京都: <u>2</u>→<u>3</u>局、神奈川県: <u>1</u>局→復旧、千葉県: <u>7</u>→<u>1</u>局、茨城県: <u>2</u>局→復旧、栃木県: <u>10</u>→<u>3</u>局、群馬県: <u>1</u>局→復旧、岩手県: <u>2</u>→<u>1</u>局、北海道: <u>6</u>→<u>18</u>局) が停波。
	KDDI (au)	<ul style="list-style-type: none"> ・ <u>17</u>→<u>21</u>局 (東京都: <u>2</u>局、埼玉県: <u>2</u>局、千葉県: <u>3</u>→<u>2</u>局、栃木県: <u>3</u>局→復旧、福島県: <u>1</u>局→復旧、岩手県: <u>2</u>局、長野県: <u>1</u>局、北海道: <u>3</u>→<u>12</u>局) が停波。
	ソフトバンクモバイル	<ul style="list-style-type: none"> ・ <u>41</u>→<u>29</u>局 (北海道: <u>15</u>→<u>9</u>局、岩手県: <u>3</u>→<u>2</u>局、福島県: <u>1</u>局、茨城県: <u>2</u>局、栃木県: <u>6</u>→<u>2</u>局、群馬県: <u>1</u>局、千葉県: <u>7</u>局、東京都: <u>1</u>局、神奈川県: <u>2</u>→<u>1</u>局、長野県: <u>1</u>局、愛知県: <u>2</u>局) が停波。
	イー・アクセス	<ul style="list-style-type: none"> ・ <u>13</u>→<u>9</u>局 (北海道: <u>1</u>局、宮城県: <u>1</u>局、茨城県: <u>1</u>局、栃木県: <u>2</u>局→復旧、埼玉県: <u>1</u>局、千葉県: <u>1</u>局、東京都: <u>2</u>局、神奈川県: <u>2</u>→<u>1</u>局、静岡県: <u>2</u>局→復旧、愛知県: <u>1</u>局) が停波。
	ウィルコム	・ 復旧済み
	UQコミュニケーションズ	<ul style="list-style-type: none"> ・ <u>15</u>→<u>6</u>局 (北海道: <u>3</u>局→復旧、宮城県: <u>1</u>局、茨城県: <u>3</u>局→復旧、埼玉県: <u>4</u>→<u>3</u>局、神奈川県: <u>4</u>→<u>2</u>局) が停波。
	ワイレスシティプランニング	<ul style="list-style-type: none"> ・ <u>6</u>局 (千葉県: <u>2</u>局、栃木県: <u>4</u>局) が停波。→復旧済み

2 放送関係

	事業者・影響世帯数等	被害状況等
東京都	<ul style="list-style-type: none"> ・NHK及び民放6社（全局停波） ・障害エリア：東京都八丈町の一部 ・影響：約60世帯（復旧済） 	<ul style="list-style-type: none"> ・商用電源停止後、非常用電源が尽きたことにより、停波。商用電源の回復に伴い復旧。 ・10月16日13時58分～15時23分（1時間25分停波）
宮城県	<ul style="list-style-type: none"> ・NHK及び民放4社（全局停波） ・障害エリア：宮城県気仙沼市の一部 ・影響：約300世帯（復旧済） 	<ul style="list-style-type: none"> ・倒木により商用電源が停止し、停波。商用電源の回復に伴い復旧。 ・10月16日12時15分～16時22分（4時間7分停波）
静岡県	<ul style="list-style-type: none"> ・民放4社 ・障害エリア：東伊豆町周辺 ・影響：約1万4,000世帯 	<ul style="list-style-type: none"> ・商用電源が停止後、非常用発電機が機能不全に陥ったことから、10月16日4時13分頃からの発電機の故障により停波中。
茨城県	<ul style="list-style-type: none"> ・茨城放送のAMラジオ親局及び中継局 ・障害エリア：茨城県全域 ・影響：茨城県全域（復旧済） 	<ul style="list-style-type: none"> ・台風の強風により、アンテナ設備が故障して停波した模様。現在、応急措置により復旧済み。 ・10月16日8時11分～9時05分（54分間停波）

<ケーブルテレビ>

	事業者・影響世帯数等	被害状況等
茨城県	<ul style="list-style-type: none"> ・株式会社JWAY ・茨城県日立市 大久保町、桜川町、末広町、諏訪町の一部地域 ・影響世帯：1,036世帯（全世帯、復旧済み） 	<ul style="list-style-type: none"> ・商用電源断による電源供給機停止に伴う停波
愛知県	<ul style="list-style-type: none"> ・知多半島ケーブルネットワーク株式会社 ・愛知県常滑市 武豊町、美浜町、南知多町（離島は除く）の全域 ・影響世帯：33,000世帯（全世帯、復旧済み） 	<ul style="list-style-type: none"> ・台風に伴う社屋漏水による放送機器（送出サーバー、放送制御機器、確認用モニター）の故障
	<ul style="list-style-type: none"> ・豊橋ケーブルネットワーク株式会社 ・愛知県豊橋市南部地域 ・影響世帯：約1,000世帯（全世帯、復旧済み） 	<ul style="list-style-type: none"> ・幹線損傷による停波

<ul style="list-style-type: none"> ・ 豊橋ケーブルネットワーク株式会社 ・ 愛知県田原市全域 ・ 影響世帯：17,300 世帯 (全世帯、復旧済み) 	<ul style="list-style-type: none"> ・ 商用電源断による電源供給機停止に伴う停波
<ul style="list-style-type: none"> ・ 株式会社キャッチネットワーク ・ 愛知県西尾市一色町松木島上汐田地内 ・ 影響世帯：18 世帯 (全世帯、復旧済み) 	<ul style="list-style-type: none"> ・ 原因不明(自然復旧)

3 郵政関係

東北	田代島簡易局 (宮城県)	停電により郵便のみ営業。
	崎浜簡易局 (岩手県)	停電により郵便のみ営業。
	いわき川部局 (福島県)	停電により営業不可。
関東	要局 (茨城県)	局舎周辺水没により営業不可。
	矢幡局 (茨城県)	土砂崩れの影響により営業不可。
	大野局 (茨城県)	局舎周辺水没により営業不可。
	茂原野巻戸局 (千葉県)	床上浸水により営業不可。
	加茂古敷谷簡易局 (千葉県)	避難勧告により営業不可。
	銚子小浜簡易局 (千葉県)	避難勧告により営業不可。
	末吉局 (東京都八丈島)	停電により営業不可。
	中ノ郷 (東京都八丈島)	停電により営業不可。
	早川局 (山梨県)	道路通行止めにより営業不可。
	西山局 (山梨県)	道路通行止めにより営業不可。
	三里局 (山梨県)	道路通行止めにより営業不可。
	富士山五合目簡易局 (山梨県)	道路通行止めにより営業不可。
東海	間先簡易局 (三重県)	定期船の欠航のため、営業不可。

6 総務省

2 総務省の対応状況

・防災行政無線に被害はないが、東京都大島町から災害対策用移動通信機器の貸出要請を受付（10月16日）。

簡易無線機 15 台を現地に配送、使用方法を教授済（10月17日朝）。

・災害救助法の適用を受けた地域を告知先とする無線局免許人に対し、電波利用料債権の催促状及び督促状の送付を停止する措置を実施（10/16 東京都大島町）。

大臣官房総務課（調整）

電話 03-5253-5090

FAX 03-5253-5093

台風第26号による被害情報

※これは速報値であり、数値等は今後も変わることがある。

1. 文部科学省関係の被害情報（10月17日11時00分時点）

(1) 人的被害

・目下確認中だが、現在のところ、被害の情報なし。

(2) 物的被害

都道府県名	国立学校施設 (校)	公立学校施設 (校)	私立学校施設 (校)	社会教育・体育、 文化施設等 (施設)	文化財等 (件)	研究施設等 (施設)	計
茨城県						1	1
栃木県		45					45
千葉県		50					50
東京都	2	48					50
長野県		6					6
静岡県	1						1
計	3	149				1	153
1都5県	大 3	幼 2 小 77 中 39 高 29 特 1 その他 1				独法 1※	

・主な被害状況：倒木、建具・ガラス損傷、屋根破損 等

※ 独立行政法人日本原子力研究開発機構 原子力科学研究所において、汚染除去場の屋根材が一部損傷。ただし、本施設は、平成18年11月から汚染除去作業を実施しておらず、放射性廃棄物及び放射性物質は保管されていない。念のため汚染検査を実施し、汚染が無いことを確認。

2. 短縮休校等の状況（10月17日の状況 11時00分時点）

・現在のところ、都道府県教育委員会から報告なし。引き続き、状況を確認中。

3. 文部科学省の対応

- ・北海道から中国・四国地方の各都県教育委員会に対し、通学時を含めた児童生徒等の安全確保及び二次災害の防止を要請（10月15日11時7分）。
- ・関係省庁災害警戒会議に施設企画課担当官が出席（10月15日11時30分）。
- ・文部科学省災害情報連絡室（室長：施設企画課長）を設置（10月16日9時30分）。
- ・関係省庁災害対策会議に防災推進室長が出席（10月16日11時30分）。

4. 今後の対応

引き続き教育委員会等と連携を密にしつつ、被害状況等の収集に努める。

＜担当＞ 文教施設企画部施設企画課防災推進室
室長 森 政之（内線2988）
専門官 松下 洋介（内線3674）
電話：（代表）03-5253-4111（直通）03-6734-2290

台風第26号による大雨等に係る被害状況について（第3報）

※ これは速報であり、数値等は今後変わることもあります。

1. 本省及び地方支分部局の体制について

国土交通本省	10月15日 14:00	警戒体制			
	10月16日 10:50	非常体制			
北海道開発局	10月16日 8:00	注意体制	北海道運輸局	10月16日 12:50	注意体制
	10月16日 14:00	警戒体制	東北運輸局	10月15日 17:00	注意体制
東北地方整備局	10月15日 23:00	警戒体制		10月16日 9:00	警戒体制
関東地方整備局	10月15日 16:30	警戒体制		10月16日 19:00	注意体制
	10月16日 15:00	非常体制	関東運輸局	10月15日 17:00	警戒体制
	10月16日 17:30	警戒体制	北陸信越運輸局	10月15日 17:00	注意体制
※10月16日17:30から非常体制(応援)発令中。			中部運輸局	10月15日 14:00	警戒体制
北陸地方整備局	10月15日 16:00	注意体制	近畿運輸局	10月15日 13:00	注意体制
	10月16日 8:20	警戒体制	中国運輸局	10月16日 6:30	注意体制
中部地方整備局	10月15日 17:00	警戒体制			
	10月16日 11:30	注意体制			
	10月16日 17:30	体制解除			
近畿地方整備局	10月15日 16:30	警戒体制			
	10月16日 9:00	注意体制			
	10月16日 16:00	体制解除			
中国地方整備局	10月16日 5:00	注意体制			
	10月16日 14:30	体制解除			
四国地方整備局	10月15日 17:00	注意体制			
	10月16日 9:00	体制解除			
国土地理院	10月15日 14:15	注意体制	気象庁	10月15日 15:00	警戒体制
	10月16日 11:05	警戒体制			
	10月16日 11:15	非常体制			

2. 気象状況

(1) 気象の概況と見通し（10月17日6時現在）

【概況】

・10月11日03時にマリアナ諸島付近で発生した台風第26号は、16日明け方に大型で強い勢力で伊豆諸島北部を通過し、その後16日15時に三陸沖で温帯低気圧となった。

・この台風により、東日本、北日本の太平洋側を中心に大雨となった。特に東京都大島町では、1時間に100ミリ以上の猛烈な雨が降り、24時間雨量が824ミリに達するなど、記録的な大雨となった。また、全国的に20メートル以上の非常に強い風が吹き、宮城県女川町では33.6メートル、千葉県銚子市では33.5メートルの猛烈な風を記録した。

【見通し】

17日から23日までの見通し

・台風第26号から変わった温帯低気圧は、千島近海にあって北東進している。

・一方、中国東北区には高気圧があり、本州付近を広く覆っている。

・19日にかけてはおおむね晴れるが、20日から21日にかけて北日本から西日本で雨の降る所がある見込み。

・その後23日にかけては、曇が多いながらも晴れる所がある見込み。

(2) 大雨等の状況 (10月14日0時~10月17日5時)

・主な1時間降水量

(アメダス観測値)

東京都	大島	122.5ミリ	16日 3時53分まで
東京都	大島北ノ山	64.0ミリ	16日 4時19分まで
茨城県	鹿嶋	62.5ミリ	16日 5時54分まで
千葉県	千葉	61.5ミリ	16日 5時39分まで
千葉県	船橋	58.5ミリ	16日 5時54分まで
千葉県	香取	55.5ミリ	16日 6時11分まで
茨城県	鉾田	53.5ミリ	16日 6時27分まで
千葉県	勝浦	50.5ミリ	15日20時06分まで
東京都	東京	49.5ミリ	16日 5時25分まで
千葉県	佐倉	49.5ミリ	16日 6時02分まで

(気象レーダー等による解析(※))

東京都	大島町	120ミリ以上	16日04時00分まで
茨城県	行方市	約80ミリ	16日06時30分まで
長野県	富士見町	約80ミリ	16日08時00分まで
茨城県	鹿嶋市	約70ミリ	16日06時00分まで
茨城県	潮来市	約70ミリ	16日06時30分まで
千葉県	千葉市	約70ミリ	16日06時00分まで
千葉県	市川市	約70ミリ	16日06時30分まで
千葉県	松戸市	約70ミリ	16日06時00分まで
千葉県	成田市	約70ミリ	16日06時30分まで
千葉県	鎌ヶ谷市	約70ミリ	16日06時30分まで
千葉県	香取市	約70ミリ	16日06時00分まで
東京都	利島村	約70ミリ	16日02時00分まで

※レーダー等を用いて解析された降水量(1km四方毎)の市町村内の最大値を表記。
 ~50ミリ : 5ミリ単位
 50~200ミリ : 10ミリ単位
 200~500ミリ : 50ミリ単位
 500~ ミリ : 100ミリ単位
 で表記。

・主な24時間降水量

(アメダス観測値)

東京都	大島	824.0ミリ	16日 8時20分まで
東京都	大島北ノ山	412.0ミリ	16日 8時20分まで
静岡県	天城山	395.5ミリ	16日 9時30分まで
千葉県	鋸南	370.5ミリ	16日10時20分まで
茨城県	鹿嶋	362.5ミリ	16日14時10分まで
千葉県	香取	351.5ミリ	16日12時20分まで
千葉県	坂畑	336.5ミリ	16日11時20分まで
千葉県	成田	327.0ミリ	16日12時10分まで
千葉県	木更津	323.5ミリ	16日11時50分まで
千葉県	館山	321.5ミリ	16日 9時40分まで

(気象レーダー等による解析(※))

東京都	大島町	約800ミリ	16日08時00分まで
静岡県	伊豆市	約500ミリ	16日08時00分まで
千葉県	富津市	約450ミリ	16日08時00分まで
茨城県	鹿嶋市	約400ミリ	16日11時00分まで
茨城県	潮来市	約400ミリ	16日11時00分まで
茨城県	行方市	約400ミリ	16日11時00分まで
千葉県	君津市	約400ミリ	16日08時00分まで
千葉県	香取市	約400ミリ	16日11時00分まで
千葉県	鋸南町	約400ミリ	16日08時00分まで
東京都	利島村	約400ミリ	16日06時00分まで
静岡県	伊東市	約400ミリ	16日08時00分まで

・主な期間降水量

(アメダス観測値)

東京都	大島	824.0ミリ
東京都	大島北ノ山	412.5ミリ
静岡県	天城山	399.0ミリ
千葉県	鋸南	370.5ミリ
茨城県	鹿嶋	362.5ミリ
千葉県	香取	351.5ミリ
千葉県	坂畑	338.0ミリ
千葉県	成田	327.0ミリ

千葉県	木更津	323.5ミリ
千葉県	館山	321.5ミリ
(気象レーダー等による解析(※))		
東京都	大島町	約800ミリ
静岡県	伊豆市	約500ミリ
千葉県	富津市	約450ミリ
茨城県	鹿嶋市	約400ミリ
茨城県	潮来市	約400ミリ
茨城県	行方市	約400ミリ
千葉県	木更津市	約400ミリ
千葉県	君津市	約400ミリ
千葉県	香取市	約400ミリ
千葉県	鋸南町	約400ミリ
東京都	利島村	約400ミリ
静岡県	伊東市	約400ミリ

・主な最大風速

(アメダス観測値)

宮城県	江ノ島	33.6m/s	(北北東)	16日 9時49分
千葉県	銚子	33.5m/s	(北北西)	16日 8時25分
北海道	納沙布	25.1m/s	(北東)	16日 14時56分
東京都	八丈島	25.0m/s	(南南西)	16日 4時11分
北海道	えりも岬	24.7m/s	(北北東)	16日 10時12分
北海道	根室	24.5m/s	(北北西)	16日 19時00分
東京都	神津島	24.4m/s	(北北西)	16日 5時35分
岡山県	奈義	23.8m/s	(北)	16日 2時35分
東京都	八重見ヶ原	23.6m/s	(南南西)	16日 4時28分
千葉県	成田	23.5m/s	(北北西)	16日 7時36分
鳥取県	湖山	23.5m/s	(北)	16日 1時54分

・主な最大瞬間風速

(アメダス観測値)

千葉県	銚子	46.1m/s	(北北西)	16日 8時19分
宮城県	江ノ島	45.5m/s	(北北東)	16日 9時32分
東京都	八丈島	44.7m/s	(南南西)	16日 3時34分
東京都	八重見ヶ原	43.2m/s	(南南西)	16日 3時16分
東京都	神津島	39.1m/s	(北北西)	16日 5時52分
千葉県	館山	38.5m/s	(北)	16日 6時50分
北海道	えりも岬	37.1m/s	(北北東)	16日 10時09分
神奈川県	三浦	37.0m/s	(北)	16日 6時30分
北海道	根室	36.7m/s	(北北西)	16日 18時53分
岡山県	奈義	36.7m/s	(北)	16日 3時13分

(3) 波浪の状況 (10月15日00時~10月17日5時)

・台風第26号に伴う主な波浪最高値

(波浪観測値)

【気象庁所管】

京都府	経ヶ岬	7.9m	10月16日 06時00分
静岡県	石廊崎	8.6m	10月16日 07時00分

【国土交通省港湾局所管】

沖縄県	中城湾港	6.4m	10月15日 08時20分
鹿児島県	志布志港	7.4m	10月15日 14時00分
福岡県	玄界灘	7.2m	10月16日 00時20分
鳥根県	浜田港	6.0m	10月16日 00時00分
鳥取県	鳥取港	6.6m	10月16日 02時40分
兵庫県	柴山港	7.3m	10月16日 05時20分
和歌山県	潮岬	8.2m	10月16日 01時20分
静岡県	御前崎港	9.9m	10月16日 04時40分
静岡県	清水港	6.1m	10月16日 07時20分
茨城県	鹿島港	7.5m	10月16日 09時40分
茨城県	茨城港常陸那珂	6.6m	10月16日 07時40分
福島県	小名浜港	7.5m	10月16日 11時40分
岩手県	久慈港	7.3m	10月16日 14時00分

青森県	八戸港	7.1m	10月16日	11時40分
GPS波浪計	和歌山南西沖	6.2m	10月16日	02時40分
GPS波浪計	三重尾鷲沖	9.6m	10月16日	02時40分
GPS波浪計	伊勢湾口沖	8.9m	10月16日	05時00分
GPS波浪計	静岡御前崎沖	11.0m	10月16日	06時00分
GPS波浪計	福島県沖	8.8m	10月16日	11時40分
GPS波浪計	宮城中部沖	8.4m	10月16日	14時20分
GPS波浪計	宮城北部沖	9.4m	10月16日	16時00分
GPS波浪計	岩手南部沖	9.5m	10月16日	17時40分
GPS波浪計	岩手中部沖	9.1m	10月16日	19時20分
GPS波浪計	岩手北部沖	8.4m	10月16日	16時20分
GPS波浪計	青森東岸沖	7.6m	10月16日	09時20分

(4) 潮位の状況 (10月15日0時～10月17日5時)

・台風第26号に伴う主な最高潮位(波浪の影響による短周期変動を除去した値)

【気象庁所管】

岩手県 宮古(臨時) 標高 100cm 10月16日 13時13分

3. 国土交通省の対応

○土井国土交通大臣政務官の派遣

・東京都大島町で活動しているTEC-FORCE等の陣頭指揮を行うため、土井国土交通大臣政務官を派遣予定。(10/17)

○TEC-FORCEによる被害状況調査

・関東、中部、近畿各整備局に配備する防災ヘリコプターに4名乗り込み、伊豆大島上空、千葉県内房総半島上空の被災状況調査を実施。(10/16)

・16日、東京都大島町において26名が被災調査等の広域支援を実施。(本省及び関東地方整備局、中部地方整備局、国土技術政策総合研究所)

・17日、東京都大島町において31名が被災調査等の広域支援を実施。(本省及び関東地方整備局、九州地方整備局、国土技術政策総合研究所)

・さらに、18日から東京都大島町に北陸地整16名、中部地整12名を追加派遣予定。

○リエゾン(情報連絡員)の派遣

・北海道開発局より十勝総合振興局に2名、オホーツク総合振興局に2名、陸別町に2名、南富良野町に2名派遣。

・東北地方整備局より青森県南部町3名、弘前市に2名、岩手県盛岡市に1名、宮城県石巻市へ2名、山形県山形市へ1名派遣。(10/16)

・関東地方整備局より東京都庁、千葉県庁、千葉県君津市、市原市へ計5名派遣。(10/16)

・中部地方整備局より静岡県庁2名、三重県庁2名派遣。(10/15)

○土砂災害専門家の派遣

・国土技術政策総合研究所より東京都大島町へ土砂災害専門家3名派遣(10/16～)

○国土交通省として引き続き被害情報の収集・把握に努める。

○災害対策用機械等出動状況 (10月17日6:00現在)

整備局名	出動先	出動理由	機械名	台数	状況	期間
北海道開発局	北海道富良野市字東山	夜間作業支援(国道38号)	照明車	1	稼働中	10月16日～
北海道開発局	北海道富良野市字東山	夜間作業支援(国道38号)	照明車	1	稼働後待機中	10月16日～
東北地整	福島県郡山市富久山(水穴樋管)	内水排除(阿武隈川水系阿武隈川)	排水ポンプ車	1	稼働後撤収済	10月15日～10月16日
東北地整	福島県須賀川市江持(昭和町樋管)	内水排除(阿武隈川水系阿武隈川)	排水ポンプ車	1	稼働後撤収済	10月15日～10月16日
東北地整	福島県郡山市日出山(落合堀樋管)	内水排除(阿武隈川水系阿武隈川)	排水ポンプ車	1	撤収済	10月15日～10月16日
東北地整	宮城県仙台市宮城野区蒲生字東屋敷添	内水排除	排水ポンプ車	1	撤収済	10月15日～10月16日
東北地整	宮城県石巻市蛇田(眼鏡筒排水ポンプ場)	内水排除	排水ポンプ車	1	稼働後撤収済	10月16日～10月16日
東北地整	宮城県石巻市北上町十三浜(月浜第二水門)	内水排除	排水ポンプ車	1	稼働中	10月16日～
東北地整	宮城県石巻市福地字町(横川排水機場)	内水排除	排水ポンプ車	1	稼働後撤収済	10月16日～10月16日
東北地整	宮城県石巻市不動沢(不動沢第2ポンプ場)	内水排除	排水ポンプ車	1	稼働後移動	10月16日～10月16日
	宮城県石巻市不動沢(不動沢第1ポンプ場)	内水排除			撤収済	10月16日～10月16日
東北地整	青森県八戸市尻内町(浅水川排水樋門)	内水排除(馬淵川水系馬淵川)	排水ポンプ車	1	撤収済	10月16日～10月16日
東北地整	青森県弘前市小友地区	内水排除(岩木川水系旧大峰川)	排水ポンプ車	1	移動	10月16日～10月16日
	青森県弘前市白子	内水排除(岩木川水系岩木川)			稼働後撤収済	10月16日～10月16日
東北地整	青森県弘前市小友地区	夜間作業支援(岩木川水系旧大峰川)	照明車	1	移動	10月16日～10月16日
	青森県弘前市白子	夜間作業支援(岩木川水系岩木川)			稼働後撤収済	10月16日～10月16日
関東地整	千葉県南房総市富浦町	作業支援(国道127号)	待機支援車	1	稼働後撤収済	10月15日～10月16日

関東地整	群馬県安中市松井田町	作業支援(国道18号)	待機支援車	1	撤収済	10月16日~10月16日
関東地整	埼玉県川越市大字南田島(九十九川排水機場付近)	内水排除(荒川水系新河岸川)	排水ポンプ車	1	撤収済	10月16日~10月16日
関東地整	埼玉県比企郡川島町曲師(川島排水機場)	内水排除(荒川水系荒川)	排水ポンプ車	1	撤収済	10月16日~10月16日
関東地整	千葉県我孫子市布佐	内水排除(利根川水系布佐南部幹線)	排水ポンプ車	1	稼働後待機中	10月16日~
関東地整	千葉県香取市津宮(根本排水機場)	内水排除(利根川水系根本川)	排水ポンプ車	1	稼働後待機中	10月16日~
関東地整	千葉県我孫子市若松	内水排除(利根川水系手賀沼)	排水ポンプ車	1	稼働後移動	10月16日~10月16日
	千葉県我孫子市布佐	内水排除(利根川水系手賀沼)			待機中	10月16日~
関東地整	千葉県香取市玉造	夜間作業支援(国道51号)	照明車	1	稼働中	10月16日~
関東地整	茨城県かすみがうら市田伏	内水排除(利根川水系霞ヶ浦)	排水ポンプ車	1	待機中	10月17日~
北陸地整	新潟県魚沼市古新田地先(明神樋門)	内水排除	排水ポンプ車	1	稼働後撤収済	10月16日~10月16日
中部地整	三重県南牟婁郡御浜町大字志原	内水排除(志原川水系志原川)	排水ポンプ車	1	撤収済	10月15日~10月16日
近畿地整	和歌山県東牟婁郡串本町姫	越波監視(国道42号)	照明車	1	撤収済	10月16日~10月16日

○災害対策用通信機器出動状況 (10月17日06:00現在)

整備局名	出動先	出動理由	機械名	台数	状況	期間
関東地整	東京都大島町	土石流災害対応	Ku-SAT	3	出動中	10月16日~
関東地整	東京都大島町	土石流災害対応	衛星通信車	1	出動中	10月17日~

各地整備毎の実出動台数(台) (10月17日6:00現在)

機械名	北海道開発局	東北地整	関東地整	北陸地整	中部地整	近畿地整	合計
排水ポンプ車		10	6	1	1		18
照明車	2	1	1			1	5
待機支援車			2				2
Ku-SAT			3				3
衛星通信車			1				1
合計	2	11	13	1	1	1	29

4. 国土地理院の対応

- ・伊豆大島の被害状況把握のため、空中写真撮影準備中(10/16)
- ・台風第26号による被災地域の斜め写真を国土地理院ホームページで公開(10/16)
URL: <http://portal.cyberjapan.jp/site/mapuse4/>

5. 気象庁の対応

- ・台風第26号に関する記者会見を実施(10月15日 10時45分)
- ・気象庁として、引き続き気象状況の把握と情報発信に努める。

6. 海上保安庁の対応

- ・気象警報等に留意し、随時、即応態勢をとり、情報収集を実施。
- ・千葉県館山市沖において、錨泊していたパナマ船籍貨物船(総トン数10,021トン、乗組員16名(全員フィリピン人))が強風に流され付近海岸に座礁。乗組員1名が軽傷。同人の救助のため、海上自衛隊第21航空群に災害派遣要請を发出、海上自衛隊所属機により同人を救助。船体は安定し、油等の流出なし。(10月17日06:00)
- ・神奈川県二宮町の海岸で男児2名が波にさらわれ行方不明。
10月16日 巡視船1隻、航空機2機、特殊救難隊3名により搜索実施。
10月17日 巡視船1隻により搜索実施。
- ・伊豆大島の被害状況調査及び行方不明者搜索。
10月16日 大島町対策本部にリエゾン2名を派遣。
10月16日 巡視船3隻、航空機1機により実施。
10月17日 巡視船3隻により実施。

7. 一般被害の状況(警察庁情報16日17:00現在)

- ・15名死亡(大島町13名、町田市1名、江東区内1名)
- ・55名行方不明(東京都51名、神奈川県3名、千葉県1名)。

8. 所管施設等の状況

○河川 (10月17日06:00現在)

■ 国管理河川の出水状況 (10月17日06:00現在)

1) 現在、計画高水位を超えている河川 水系 河川

整備局	水系	河 川					

2) 現在、はん濫危険水位を超えている河川 水系 河川

整備局	水系	河 川					

3) 現在、避難判断水位を超えてている河川 水系 河川

整備局	水系	河 川					

4) 現在、はん濫注意水位を超えている河川 0 水系 0 河川

整備局	水系	河 川					

5) 計画高水位を超えたが、現在下回っている河川 水系 河川

整備局	水系	河 川					

6) はん濫危険水位を超えたが現在下回った河川 水系 河川

整備局	水系	河 川					

7) 避難判断水位を超えたが現在下回った河川 2 水系 2 河川

整備局	水系	河 川					
関東	鶴見川	鳥山川					
関東	利根川	坂川					

8) はん濫注意水位を超えたが現在下回った河川 13 水系 15 河川

整備局	水系	河 川					
中部	雲出川	波瀬川					
中部	櫛田川	佐奈川					
中部	狩野川	狩野川					
北陸	小矢部川	小矢部川					
北陸	信濃川	魚野川					
北陸	阿賀野川	阿賀川					
関東	利根川	綾瀬川	中川				
関東	荒川	荒川					
関東	鶴見川	鶴見川					
北海道開発局	網走川	姜嶋川					

東北	阿武隈川	阿武隈川						
東北	最上川	最上川						
東北	子吉川	子吉川	石沢川					

■ 被害状況

1) 一般被害

※浸水家屋数は、河川に係わる沿川の浸水被害について河川管理者が把握したものであり、市町村の集計する市町村全体の浸水家屋数とは異なる。

<国管理河川>

整備局	水系	河川	市町村	浸水家屋数		家屋損壊数		田畑等浸水		被害状況	
				床上 (戸)	床下 (戸)	全壊 (戸)	半壊 (戸)	原因	面積 (約ha)		
東北	阿武隈川	阿武隈川	郡山市					内水	0.05	水田冠水(稲刈り済み) → 愛宕排水機場ポンプ稼働	
東北	阿武隈川	阿武隈川	郡山市					内水	0.20		
東北	阿武隈川	阿武隈川	本宮市					外水		県道 二本松金屋線 冠水 (狭窄部)	
東北	阿武隈川	阿武隈川	須賀川市					外水	0.5	無堤部	
東北	阿武隈川	阿武隈川	須賀川市					内水	0.1		
東北	阿武隈川	阿武隈川	二本松市					内水	0.05		
東北	北上川	北上川	石巻市							市道冠水(月浜防潮水門背後) 排水ポンプ車2台稼働中 →17:50ゲート全開で排水開始により一部解消。 →満潮になるため20:30再び閉扉(ポンプ排水再開)、17日7:00開扉予定。	
東北	最上川	最上川	米沢市					内水	0.5		
東北	子吉川	子吉川	由利本荘市					内水	2.5	※浸水面積は、由利本荘市内で子吉川沿川の 内水2箇所を合計を記載。	
東北	子吉川	石沢川	由利本荘市					内水	2.0		
関東	利根川	常陸利根川	潮来市		1					内水による床下浸水 8:30頃	
関東	那珂川	那珂川	水戸市 ひたちなか市	詳細調査中							1km左右岸において浸水被害発生。

<都道府県管理河川>

都道府県	水系	河川	市町村	浸水家屋数		家屋損壊数		田畑等浸水		被害状況
				床上 (戸)	床下 (戸)	全壊 (戸)	半壊 (戸)	原因	面積 (約ha)	
宮城県	女川	女川	女川町							溢水報告あり(詳細調査中)
宮城県	北上川	大森川	石巻市							溢水報告あり(詳細調査中)
宮城県	北上川	大土川	石巻市							越水報告あり(詳細調査中)
埼玉県	利根川	古綾瀬川	草加市							詳細調査中

茨城県	利根川	前川	潮来市							詳細調査中
茨城県	利根川	長茂川	鉾田市					溢水	6	詳細調査中
千葉県	小櫃川	小櫃川	木更津市							溢水報告あり(詳細調査中)
千葉県	都川	都川	千葉市							溢水報告あり(詳細調査中)
千葉県	一宮川	一宮川	長柄町							溢水報告あり(詳細調査中)
千葉県	小糸川	小糸川	君津市							溢水報告あり(詳細調査中)
千葉県	利根川	高崎川	佐倉市							溢水報告あり(詳細調査中)
千葉県	利根川	北印旛沼	成田市							溢水報告あり(詳細調査中)
千葉県	利根川	西印旛沼	佐倉市							溢水報告あり(詳細調査中)
千葉県	夷隅川	落合川	いすみ市							溢水報告あり(詳細調査中)
千葉県	湊川	湊川	富津市							溢水報告あり(詳細調査中)
千葉県	利根川	国分川	市川市		75					
千葉県	一宮川	鶴枝川	茂原市							溢水報告あり(詳細調査中)
千葉県	一宮川	豊田川	茂原市							溢水報告あり(詳細調査中)
千葉県	作田川	作田川	山武市							溢水報告あり(詳細調査中)
千葉県	作田川	源川	山武市							溢水報告あり(詳細調査中)
千葉県	利根川	鹿島川	佐倉市							溢水報告あり(詳細調査中)
千葉県	利根川	春木川	市川市		100					

2) 河川管理施設等被害

<国管理河川>

整備局	水系	河川	市町村	地点		被害状況		対策状況
				左右岸	KP	状態	数量(約m)	
東北	鳴瀬川	吉田川	東松島市	右岸	1.8	堤防裏法 滑り	8	15:10 シート張りによる応急措置完了

<都道府県管理河川>

都道府県	水系	河川	市町村	地点		被害状況		対策状況
				左右岸	KP	状態	数量(約m)	

■ 避難勧告及び避難指示状況

<国管理河川に関わる避難勧告及び避難指示状況>

整備局	水系	河川	市町村	避難状況			発令日時	解除日時	備考
				類型	世帯数	人数			

<都道府県管理河川に関わる避難勧告及び避難指示状況>

都道府県	水系	河川	市町村	避難状況			発令日時	解除日時	備考
				類型	世帯数	人数			
千葉県	養老川	養老川	市原市	勧告	2,588	6,139	H25.10.16 4:40	10月16日 12:00	牛久小校区
千葉県	夷隅川	落合川	いすみ市	勧告	3	3	H25.10.15 22:05	10月16日 14:00	いすみ市指定避難区域
千葉県	小櫃川	小櫃川	君津市	指示	3,374	8,004	H25.10.16 4:00	10月16日 13:14	上総地区
千葉県	小櫃川	小櫃川	君津市	指示	1,962	5,407	H25.10.16 4:00	10月16日 13:16	小櫃地区
千葉県	小糸川	小糸川	君津市	指示	3,360	8,840	H25.10.16 3:00	10月16日 13:18	小糸地区
千葉県	白狐川	白狐川	富津市	勧告	81	243	H25.10.16 4:50	10月16日 9:25	白狐川流域
千葉県	湊川	湊川	富津市	勧告	171	441	H25.10.16 4:15	10月16日 9:25	湊川流域
千葉県	矢那川	矢那川	木更津市	勧告			H25.10.16 5:00	10月16日 8:15	矢那川流域
埼玉県	荒川	九十川	川越市	指示	1,574	3,711	16日 5時25分	16日 11時30分	
長野県	信濃川	中条川	栄村	勧告	22	57	H25.10.15 19:00	H25.10.16 16:00	背倉北地区 森中集地区
岩手県	北上川	松川	盛岡市	勧告	518	1,497	2013/10/16 10:50	2013/10/16 15:45	
山形県	最上川	村山高瀬川	山形市	勧告	222		2013/10/16 10:35	2013/10/16 12:00	
北海道	久根別川	久根別川	北斗市	準備		9	10月16日 14:20	10月16日 17:10	森野、久根別、東浜地区の一部

■ 国交省所有排水ポンプ車等による水防活動状況

<国管理>

整備局	水系	河川	市町村	地点		排水P車出動状況		水防団等活動状況
				左右岸	KP	出動数(台)	稼働状況	
東北	阿武隈川	阿武隈川	郡山市	左岸	81.6k+55	1	撤収	水穴樋管排水ポンプ車 30m3/min
東北	阿武隈川	阿武隈川	郡山市	左岸	88.4	1	撤収	落合堀樋管排水ポンプ車 150m3/min
東北	阿武隈川	阿武隈川	須賀川市	左岸	97.0k+100	1	撤収	昭和町樋管排水ポンプ車 60m3/min
東北	北上川	北上川	石巻市	左岸	0.08	1	稼働中	月浜第2水門排水ポンプ車 30m3/min

東北	北上川	北上川	石巻市	右岸	7.4k+50	1	撤収	横川排水機場樋管 排水ポンプ車 30m3/min
東北	北上川	旧北上川	石巻市	左岸	3.2k+12	1	撤収	不動沢第二排水樋管 排水ポンプ車 30m3/min
東北	馬淵川	馬淵川	八戸市	左岸	7.2	1	移動中	浅水川排水樋門 排水ポンプ車 30m3/min
関東	荒川	九十川	川越市	-	-	1	撤収	九十川排水機場付近 排水ポンプ車 30m3/min
関東	荒川	荒川	川島町	-	-	1	撤収	川島排水機場 排水ポンプ車 30m3/min
関東	利根川	利根川	我孫子市	右岸	76.5	1	稼働終了	排水ポンプ車 13m3/min 16日17:30稼働終了 17日撤収予定
関東	利根川	根本川	香取市	右岸	-	1	稼働終了	根本排水機場 排水ポンプ車 30m3/min 17日1:30稼働終了 17日撤収予定
関東	利根川	手賀沼	我孫子市	-	-	1	待機中	排水ポンプ車 30m3/min
関東	利根川	霞ヶ浦	かずみが うら市	西浦 中岸	23k	1	移動中	排水ポンプ車 30m3/min 17日午前中に到着予定
北陸	信濃川	信濃川	魚沼市	右岸	14.25k+3 5	1	終了	明神樋管 排水ポンプ車 30m3/min

<都道府県管理河川>

都道府県	水系	河川	市町村	地点		排水P車出動状況		水防団等活動状況
				左右岸	KP	出動数 (台)	稼働 状況	
宮城県	七北田川	七北田川	仙台市	左岸		1	撤収	蒲生地区 排水ポンプ車 30m3/min
宮城県		北北上瀬河	石巻市			1	撤収	眼鏡筒排水ポンプ場 排水ポンプ車 30m3/min

○管理ダム (10月17日 6:00現在)

台風第26号の影響による大雨により、関東、中部、北陸、東北、中国、近畿地方の国土交通省所管4.8ダムで5.1回の洪水貯留操作を実施。

[洪水貯留操作を実施中のダム]

- 直轄管理ダム なし
- 都道府県管理2ダム 埼玉県：権現堂調節池
青森県：世増ダム

[洪水貯留操作を実施した(現在は洪水貯留操作を終了した)ダム]

- 直轄管理8ダム 最上川水系：寒河江ダム
阿武隈川水系：摺上川ダム、三春ダム
北上川水系：湯田ダム、四十四田ダム
相模川水系：宮ヶ瀬ダム
千代川水系：殿ダム
信濃川水系：三国川ダム
- 水資源機構管理3ダム 荒川水系：浦山ダム、滝沢ダム
利根川水系：矢木沢ダム

●都道府県管理35ダム

福井県：笹生川ダム
 静岡県：奥野ダム
 石川県：犀川ダム、北河内ダム、小屋ダム、大日川ダム（2回）
 富山県：境川ダム、城端ダム、室牧ダム、久婦須川ダム、朝日小川ダム
 熊野川ダム、白岩川ダム
 新潟県：広神ダム、破間川ダム、早出川ダム（2回）
 福島県：東山ダム
 千葉県：矢那川ダム、亀山ダム、片倉ダム、高滝ダム
 茨城県：竜神ダム、飯田ダム、藤井川ダム
 宮城県：漆沢ダム
 岩手県：入畑ダム
 秋田県：萩形ダム、森吉ダム、素波里ダム、皆瀬ダム、早口ダム（2回）
 青森県：下湯ダム、川内ダム、小泊ダム、飯詰ダム

（天候等により再度洪水貯留操作を開始する場合があります。）

○土砂災害（10月17日6:00現在）

●土砂災害発生状況

・土石流等

都道府県名	市町村名	人的被害			人家被害		
		死者	行方不明者	負傷者	全壊	半壊	一部損壊
東京都	1件 大島町	17名	43名				
合計	1件	17名	43名	名	戸	戸	

・がけ崩れ

都道府県名	市町村名	人的被害			人家被害		
		死者	行方不明者	負傷者	全壊	半壊	一部損壊
青森県	1件 鱒ヶ沢町						
千葉県	11件 勝浦市						
	香取市						
	成田市		1名		1戸		
	市原市						
	木更津市			1名			
	八千代市						
	東金市						
	印西市						
東京都	2件 大島町						
	日野市						
神奈川県	12件 横浜市					1戸	
	横須賀市						
茨城県	7件 鉾田市					1戸	
	行方市			2名	1戸	2戸	
	かすみがうら市						
合計	33件	名	1名	3名	2戸	2戸	

※東京都からの技術指導要請を受け、16日 国総研より土砂災害の専門家を2名派遣。

※ 各被災箇所とも被災状況について詳細調査中

●平成23年台風第12号による大雨で生じた河道閉塞の状況（10月17日6:00現在）

土砂災害防止法に基づく緊急調査を実施している奈良県・和歌山県の河道閉塞5箇所について、現在のところ、大きな変状や施設被害等はなし。

●土砂災害警戒情報の発表状況（10月17日6:00現在）

東京都： 大島町

（10月15日以降に発表された岩手県、宮城県、福島県、茨城県、埼玉県、千葉県、神奈川県
の市町村・地域については、解除済み。）

●土砂災害に関わる避難勧告等の状況（10月17日6:00現在）

都道府県	市町村	地区	避難の状況			発令日時	解除日時	備考
			類型	対象世帯数	対象人数			
千葉県	匝瑳市	大浦	避難勧告	4	11		10月16日 10時10分	
千葉県	木更津市	真里谷、 茅野七 曲、太田	避難勧告	40	344		解除済	
千葉県	東金市	土砂災害 警戒区域	避難勧告	540	1,320		10月16日 14時45分	
千葉県	南房総市	山沿い	避難勧告	376	902		解除済	大雨のため
		平久里 川・山名 川流域	避難勧告	142	396		解除済	
千葉県	鋸南町	一部地区	避難勧告	39	87	10月16日 1時40分	10月16日 14時45分	
東京都	神津島村	上の川、 上の山、 よたね	避難勧告			10月16日 0時20分	10月16日 7時20分	
神奈川県	横須賀市	三春町 6丁目	避難勧告	1	2	10月16日 5時20分		
		武4丁目	避難勧告	4	11	10月16日 8時30分		
		汐入町 3丁目	避難勧告	1	6	10月16日 6時15分		
山梨県	富士 河口湖町	全域	避難準備 情報	9,649	26,324	10月15日 21時00分	10月16日 6時30分	
長野県	栄村	森 (中条)	避難勧告	6	16	10月15日 19時00分	10月16日 16時00分	台風接近 のため
		青倉 (北向)	避難勧告	16	44	10月15日 19時00分	10月16日 16時00分	
岐阜県	大垣市	上石津町 時山	避難準備 情報	40	100	10月16日 1時01分	10月16日 6時30分	
愛知県	田原市	全域	避難準備 情報	21,900	65,398	10月15日 16時00分	10月16日 7時30分	台風26号 接近のため
滋賀県	湖南市	柑子袋城 山地区の 一部	避難準備 情報	7		10月15日 21時15分	10月16日 6時50分	
滋賀県	栗東市	下戸山北 部、安養 寺レーク ヒル	避難準備 情報	173	600	10月15日 17時30分	10月15日 21時30分	避難勧告 へ移行
			避難勧告	173	600	10月15日 21時30分	10月16日 6時00分	

○水管理・国土保全局所管の海岸保全施設の被災状況等（10月17日6:00現在）

・静岡県駿河海岸（直轄海岸）において、有脚式離岸堤の一部が損傷。
 その他の海岸については、被害状況確認中。

○道路（10月17日06:00現在）

【高速道路】

被災による通行止め：0区間

○印は規制中箇所

路線名	区間名	被災状況	備考
圏央道	アミヒガンイナホ 阿見東～稲敷	土砂崩落	事前通行規制 10/16 5:15～ 通行止め解除 10/17 2:30
圏央道	モハラチウナンキヤラジヒガン 茂原長南～木更津東	土砂崩落	事前通行規制 10/15 21:25～ 通行止め解除 10/17 5:00
東名高速	フジシンス 富士～清水JCT	越波防護柵の破損	事前通行規制 10/16 2:30～ 通行止め解除 10/17 4:20

（参考）雨量・高波等による事前通行規制の状況（0区間）

【直轄国道】

被災による通行止め：1区間

○印は規制中箇所

路線名	区間名	被災状況	備考
国道51号	チヤケンカリシタマツクリ 千葉県香取市玉造	法面崩落	10/16 6:00頃 通行止め（上下線） 10/16 12:00 下り1車線片側通行 10/16 13:00 下り1車線片側交互通行 10/16 15:48 下り2車線対面通行 迂回路あり 人身：確認中 物損：乗用車横転 孤立集落なし
○国道51号	イバシケンイロシオカノ 茨城県 潮来市大塚野（上り線）	路肩崩落	10/16 06:20～ 通行止め（上下線） 迂回路あり 人身なし 物損：あり 孤立集落：なし

（参考）雨量・高波等による事前通行規制の状況（12区間）

- 国道334号 北海道自梨郡羅臼町湯ノ沢ノ沢ノ斜里郡斜里町字岩尾別 L=23.8km 10/16 08:00～
- 国道274号 北海道沙流郡日高町大廳橋～上川郡清水町石山 L=33.3km 10/16 08:30～
- 国道236号帯広尾道 芽室帯広IC～更別IC L=37.9km 10/16 09:00～
- 国道453号 北海道札幌市南区滝野～千歳市幌美内 L=21.4km 10/16 09:30～
- 国道38号 北海道南富良野町落合～新得町新得 L=14.8km 10/16 10:00～
- 国道241号 北海道川上郡弟子屈町字奥春別～釧路市阿寒町オクルシベ L=24.9km 10/16 11:00～
- 国道273号 北海道河東郡上士幌町三股～川上郡上川町大学平 L=29.5km 10/16 12:30～
- 国道236号 北海道広尾郡広尾町紋別～浦河郡浦河町上杵臼 L=35.1km 10/16 14:00～
- 国道242号 常呂郡置戸町拓殖～足寄郡陸別町小利別 L=11.5km 10/16 15:00～
- 国道393号 小樽市潮見台～余市郡赤井川村毛無峠 L=14.2km 10/16 16:00～
- 国道273号 北海道上川郡上川町字上越～紋別郡滝上町字滝上原野 L=12.7km 10/16 18:30～
- 国道235号 北海道日高郡新ひだか町静内春立～浦河郡浦河町荻伏町 L=17.8km 10/17 01:30～

【有料道路(公社)】

被災による通行止め：0区間

○印は規制中箇所

路線名	区間名	被災状況	備考
房総スカイライン	センセン 全線	土砂崩れ	10/16 6:50～16:15 通行止め解除
日光宇都宮道路	ウツ 今市IC～清滝	倒木	10/16 9:45～16:00 通行止め解除

（参考）雨量・高波等による事前通行規制の状況（1区間）

- 立山有料道路 桂台～美女平 10/16 12:00～

【補助国道】

被災による通行止め：11区間

○印は規制中箇所

路線名	区間名	被災状況	備考
○ 国道338号	アオモリケン サイムラ ノハラ 青森県佐井村野平～むつ市脇野 ワケドウシロ 沢源藤城	路肩崩落	10/16 16:00 全面通行止 迂回路：有 孤立集落：無 人身・物損：無
国道106号	イワテケン ミヤコシ シンカワチョウ 岩手県宮古市新川町	路面冠水	10/16 11:39 全面通行止 迂回路：有 孤立集落：無 人身・物損：無 →10/16 17:05 規制解除
○ 国道297号	チバケン イチハラシ ゴイ 千葉県市原市五井	路面冠水	10/16 02:35 全面通行止 迂回路：有 孤立集落：無 人身・物損：無
○ 国道409号	チバケン キサラツシ ツバキ 千葉県木更津市椿	路面冠水	10/16 03:30 全面通行止 迂回路：有 孤立集落：無 人身・物損：無
○ 国道408号	チバケン ナリタン ツチヤ 千葉県成田市土屋	路面冠水	10/16 05:00 全面通行止 迂回路：有 孤立集落：無 人身・物損：無
○ 国道465号	チバケン キミツ シフタイ 千葉県君津市二人	路面冠水	10/16 01:00 全面通行止 迂回路：有 孤立集落：無 人身・物損：無
○ 国道128号	チバケン モハラ シ モハラ モハラ シヤクショ 千葉県茂原市茂原（茂原市役所 ヨウコウサテン ～409号交差点）	路面冠水	10/16 06:40 全面通行止 迂回路：有 孤立集落：無 人身・物損：無
○ 国道125号	イバラケン ツチウラシ コマツ 茨城県土浦市小松	路面冠水	10/16 6:20 全面通行止 迂回路：有 孤立集落：無 人身・物損：無
国道125号	イバラケン イナシキシ サクラ 茨城県稲敷市佐倉～美浦村大谷	路面冠水	10/16 6:45 全面通行止 迂回路：確認中 孤立集落：確認中 人身・物損：無 →10/16 15:00 規制解除
○ 国道121号	トチギケン ニッコウシ ジュツコクザカ 栃木県日光市十石坂	倒木	10/16 07:40 全面通行止 迂回路：有 孤立集落：無 人身・物損：無
○ 国道119号	トチギケン ニッコウシ イマイチホンチョウ 栃木県日光市今市本町	倒木	10/16 09:10 全面通行止 迂回路：有 孤立集落：無 人身・物損：無
国道120号	トチギケン タイイチ ザカ 栃木県第一いろは坂	倒木	10/16 09:10 全面通行止 迂回路：有 孤立集落：無 人身・物損：確認中 →10/16 13:15 規制解除
国道120号	トチギケン タイニ ザカ 栃木県第二いろは坂	倒木	10/16 09:10 全面通行止 迂回路：有 孤立集落：無 人身・物損：無 →10/16 12:30 規制解除

○	国道119号	トチギケン ニッコウシ モリトモ 栃木県日光市森友	倒木	10/16 09:35 全面通行止 迂回路：有 孤立集落：無 人身・物損：無
○	国道119号	トチギケン ニッコウシ シテリ 栃木県日光市七里	倒木	10/16 09:35 全面通行止 迂回路：有 孤立集落：無 人身・物損：無
	国道120号	トチギケン イマイチ キヨタキ 栃木県今市IC～清滝IC	倒木	10/16 09:45 全面通行止 迂回路：有 孤立集落：無 人身・物損：無 →10/16 16:00 規制解除
	国道119号	トチギケン イマイチ キヨタキ 栃木県今市IC～清滝IC	倒木	10/16 09:45 全面通行止 迂回路：有 孤立集落：無 人身・物損：無 →10/16 16:00 規制解除
	国道122号	サイタマケン ハニョウシ カミンサト 埼玉県羽生市上新郷	車両の横転	10/16 06:30 全面通行止 迂回路：有 孤立集落：無 人身・物損：無 →10/16 16:15 規制解除

【地方道】

10月16日 6:00 10月16日 14:00 10月17日 6:00
(20区間) (87区間) (68区間)

岩手県7区間 → 岩手県4区間(倒木等)
宮城県5区間 → 宮城県3区間(路肩崩壊)
福島県5区間 → 福島県2区間(路肩崩壊等)
栃木県3区間 → 栃木県3区間(倒木)

茨城県2区間 → 茨城県14区間 → 茨城県13区間(法面崩落等)
東京都(調査中) → 東京都2区間 → 東京都5区間(法面崩落等)
神奈川県1区間 → 神奈川県1区間 → 神奈川県1区間(法面崩落)
埼玉県7区間 → 埼玉県13区間 → 埼玉県6区間(法面崩落等)
千葉県4区間 → 千葉県27区間 → 千葉県23区間(法面崩落等)
川崎市2区間 → 川崎市2区間(路面冠水)

山梨県1区間 →
新潟県1区間 → 新潟県1区間(法面崩落)
福井県1区間 → 規制なし

静岡県2区間 → 静岡県3区間 → 静岡県3区間(路面陥没等)
愛知県1区間 →
三重県1区間 →
奈良県1区間 → 規制なし

鳥取県1区間 → 鳥取県2区間 → 鳥取県2区間(土砂流出)

○鉄道関係 (10月17日06:00現在)

・2事業者 5路線 運転休止

事業者名	線名	運転休止区間	運転休止	運転再開	主な被害状況等	
JR北海道	日高線	苫小牧駅～鶴川駅間	10/16 始発	10/17 始発		
		鶴川駅～静内駅間	10/16 始発		土砂流入(新冠駅～静内駅間)、盛土流出(豊郷駅～清皇駅間)	
		静内駅～様似間	10/16 始発	10/17 始発		
	根室線	浦幌駅～根室駅間	10/16 始発	10/17 始発		
		富良野駅～新得駅間	10/16 12:05		倒木(下金山駅～金山駅間)、ケーブル切断(送電災害)	
	釧網線	全線	10/16 始発	10/17 始発		
JR東日本	左沢線	全線	10/16 始発	10/16 15:06		
	石巻線	小牛田駅～浦宿駅間	10/16 始発	10/16 14:50		
	奥羽線	福島駅～新庄駅間	10/16 始発	10/16 15:06		
		新庄駅～院内駅間	10/16 6:16	10/16 16:24		
	大船渡線	一ノ関駅～気仙沼駅間	10/16 始発	10/16 15:38		
	釜石線	全線	10/16 始発	10/16 17:01		
	北上線	全線	10/16 9:00	10/16 16:14		
	気仙沼線	前谷地駅～柳津駅間	10/16 始発	10/16 15:36		
	常磐線	仙台駅～浜吉田駅間	10/16 始発	10/16 15:19		
	水郡線	磐城石川駅～安積永盛駅	10/16 始発	10/16 16:10		
	仙石線	陸前小野駅～石巻駅間	10/16 始発	10/16 15:17		
	只見線	会津若松駅～会津川口駅間	10/16 始発	10/16 15:27		
		只見駅～大白川駅間	10/16 7:20	10/16 17:57		
	東北線	野崎駅～西那須野駅間	10/16 13:11	10/16 16:16	倒木	
		片岡駅～矢板駅間	10/16 始発	10/16 16:16	倒木	
		黒磯駅～郡山駅間	10/16 5:08	10/16 16:17	倒木	
		郡山駅～福島駅間	10/16 5:08	10/16 15:00		
		福島駅～岩沼駅間	10/16 5:08	10/16 14:50		
		岩沼駅～仙台駅間	10/16 5:08	10/16 15:02		
		仙台駅～一ノ関駅間	10/16 5:08	10/16 15:50		
	岩切駅～利府駅間	10/16 5:08	10/16 15:50			
	八戸線	全線	10/16 7:00	10/16 15:22		
	花輪線	全線	10/16 9:00	10/16 16:36		
	磐越西線	郡山駅～喜多方駅間	10/16 始発	10/16 15:10		
		喜多方駅～野沢駅間	10/16 6:20	10/16 15:21		
	磐越東線	全線	10/16 始発	10/16 15:10		
	山田線	上米内駅～宮古駅間	10/16 始発	10/16 18:10		
	米坂線	米沢駅～今泉駅間	10/16 始発	10/16 14:50		
		今泉駅～小国駅間	10/16 6:32	10/16 16:39		
	陸羽西線	全線	10/16 6:14	10/16 15:00		
	陸羽東線	全線	10/16 始発	10/16 15:04		
	飯山線	信濃白鳥駅～越後田中駅	10/16 9:32	10/17 始発		
	内房線	君津駅～佐貫町駅間	10/16 4:43	10/17 4:43		
		佐貫町駅～浜金谷駅	10/16 4:43		のり面損壊(上総湊駅～竹岡駅間湊川橋りょう付近)	
		浜金谷駅～安房鴨川駅間	10/16 4:43	10/17 4:43		
	鹿島線	全線	10/16 6:01	10/17 6:01		
	久留里線	全線	10/16 5:08		道床流出(俵田駅～久留里駅)	
	上越線	水上駅～越後中里駅間	10/16 始発	10/17 始発		
		越後中里駅～越後湯沢駅	10/16 7:10	10/17 始発		
	外房線	上総一ノ宮駅～勝浦駅	10/16 4:25	10/16 18:36		
		勝浦駅～安房鴨川駅	10/16 4:25	10/16 19:55		
	鶴見線	浜川崎駅～扇町駅間	10/16 6:24	10/16 16:53	線路冠水	
	成田線	我孫子駅～成田駅間	10/16 4:47	10/16 21:10	土砂流入(木下駅～小林駅、下総松崎駅～成田駅)	
		成田駅～銚子駅間	10/16 4:47		土砂流入(香取駅～水郷駅)	
	JR西日本	大系線	平岩駅～小滝駅	10/16 14:00	10/16 18:02	
	三陸鉄道	南リアス線	盛駅～三陸駅間	10/16 6:00	10/16 17:09	
			三陸駅～吉浜駅間	10/16 6:00	10/17 6:00	倒木
北リアス線		田野畑駅～久慈駅間	10/16 6:55	10/16 17:05		
		宮古駅～小本駅間	10/16 6:17	10/16 17:10		
京成電鉄	本線	京成臼井駅～宗吾参道駅	10/16 5:27	10/16 16:30		
		宗吾参道駅～成田空港駅	10/16 5:27	10/17 5:27	盛土損壊(京成成田駅)	
	東成田線	京成成田駅～東成田駅	10/16 5:27	10/17 5:27		

京浜急行電鉄	本線	泉岳寺駅～品川駅	10/16	9:00	10/16	16:25	
鹿島臨海鉄道	大洗鹿島線	大洗駅～鹿島サッカースタジアム駅	10/16	始発	10/17	始発	土砂流出(新鉢田駅)
	鹿島臨港線	鹿島サッカースタジアム駅～奥野谷浜駅	10/16	始発	10/17	始発	
芝山鉄道	芝山鉄道線	東成田駅～芝山千代田駅	10/16	5:30	10/17	5:30	
わたらせ渓谷鐵道	わたらせ渓谷線	大間々駅～間藤駅	10/16	5:39	10/16	16:50	倒木
小湊鉄道	小湊鉄道線	五井駅～光風台駅	10/16	始発	10/16	16:08	線路冠水(海士有末駅)
		光風台駅～上総中野駅	10/16	始発	10/17	始発	
いすみ鉄道	いすみ線	大原駅～上総中野駅	10/16	5:31	10/16	16:46	

○自動車関係(10月17日06:00現在)

【バス関係】

-現時点において、被害情報無し

事業者名	路線(方面)名	被害状況	備考(運行休止区間等)
北海道運輸局管内			
阿寒バス(株)	旭川釧路線	通常運行	
北海道中央バス(株)	札幌釧路線	通常運行	
阿寒バス(株)			
くしろバス(株)			
くしろバス(株)	釧路根室線	通常運行	
根室交通(株)			
ジェイ・アール北海道バス(株)	札幌帯広線	通常運行	
十勝バス(株)			
北海道拓殖バス(株)			
北海道中央バス(株)			
北都交通(株)			
東北運輸局管内			
ジェイアールバス東北(株)	仙台～いわき線	通常運行	
新常磐交通(株)			
ジェイアールバス東北(株)	仙台～新宿線	通常運行	
ジェイアールバス東北(株)	福島・郡山～新宿線	通常運行	
ジェイアールバス関東(株)			
福島交通(株)	盛岡～東京線	通常運行	
ジェイアールバス東北(株)			
京王電鉄バス(株)	石巻・仙台～新宿・渋谷	通常運行	
宮城交通(株)			
(株)ジャムジャムエクスプレス	仙台～新宿線	通常運行	
南部ウイラーエクスプレス(株)	青森～舞浜線	通常運行	
南部ウイラーエクスプレス(株)	八戸～舞浜線	通常運行	
南部ウイラーエクスプレス(株)	八戸～川崎線	通常運行	
弘南バス(株)	青森・弘前～上野線	通常運行	
岩手県交通(株)	盛岡～平泉線	通常運行	
山交バス(株)	山形～刈田山頂	通常運行	
新常磐交通(株)	いわき・日立～京都・大阪線	通常運行	
近鉄バス(株)			
福島交通(株)	郡山～新越谷線	通常運行	
東部バスセントラル(株)			
会津乗合自動車(株)	喜多方・会津若松～新宿線	通常運行	
ジェイアールバス関東(株)	いわき・日立～東京ディズニーリゾート	通常運行	
新常磐交通(株)			
東京ベイシティ交通(株)	いわき・北茨城～東京	通常運行	
新常磐交通(株)			
ジェイアールバス関東(株)			
東部バスセントラル(株)	仙台～北上・花巻	通常運行	
岩手県交通(株)			
宮城交通(株)	仙台～大船渡	通常運行	
岩手県交通(株)	仙台～水沢・江刺	通常運行	
宮城交通(株)	仙台～福島	通常運行	
宮城交通(株)	仙台～郡山	通常運行	
岩手県交通(株)	仙台～盛岡	通常運行	
岩手県交通(株)	盛岡～弘前	通常運行	
関東運輸局管内			
京王電鉄バス他	中央道経由甲信方面	通常運行	
京成バス他	成田空港方面、羽田空港方面、T	通常運行	
ジェイアールバス関東他	北関東・南関東方面、南東北方	通常運行	
京急バス他	羽田空港～千葉県内方面	通常運行	

北陸信越運輸局管内		
アルピコ交通(株)	長野-千葉	通常運行
アルピコ交通(株)	乗鞍線(長野県側路線)	通常運行
アルピコ交通(株)	乗鞍線(岐阜県側路線)	通常運行
アルピコ交通(株)	松本-新宿線	通常運行
アルピコ交通(株)	上高地-新宿線	通常運行
アルピコ交通(株)	長野-新宿線	通常運行
アルピコ交通(株)	茅野・岡谷・上諏訪~新宿	通常運行
WILLER EXPRESS	長野-新宿線	通常運行
西武高原バス(株)	軽井沢-横浜線	通常運行
信南交通(株)	飯田~新宿	通常運行
中部運輸局管内		
しずてつジャストライン	静岡~甲府	通常運行
"	静岡~横浜	通常運行
"	静岡~東京	通常運行
"	清水~大阪	通常運行
"	清水~東京	通常運行
"	静岡~成田	通常運行
富士急シティーバス	沼津~東京	通常運行
富士急静岡バス	富士宮市~東京	通常運行
富士急静岡バス	富士市~東京	通常運行
遠州鉄道	浜松~セントレア	通常運行
"	掛川~セントレア	通常運行
遠州鉄道	浜松~大阪	通常運行
"	浜松~横浜	通常運行
名鉄バス	名古屋~新宿	通常運行
JR東海バス	名古屋~新宿・東京	通常運行
JR東海バス	名古屋~東京	通常運行
JR東海バス	静岡~東京	通常運行
近畿運輸局管内		
西日本ジェイアールバス(株)	近畿圏~関東方面	通常運行
"	大阪・京都~横浜	通常運行
"	滋賀~埼玉	通常運行
"	京阪神~埼玉	通常運行
"	関東方面~近畿圏(昼便東海道経由)	通常運行
"	関東方面~近畿圏(昼便中央道経由)	通常運行
"	大阪~浜松(昼便)	通常運行
南海バス(株)	堺・大阪・京都~戸塚・藤沢・鎌倉	通常運行
"	堺・大阪~新宿・東京	通常運行
"	和歌山~新宿・東京	通常運行
奈良交通(株)	奈良~横浜・TDR	通常運行
阪急バス(株)	大阪~松本	通常運行
"	大阪~横浜・東京・千葉・TDR	通常運行
"	大阪~静岡	通常運行
近鉄バス(株)	大阪~いわき(福島)・日立(茨城)	通常運行
大阪バス(株)	大阪~高知	通常運行
"	大阪~高松	通常運行
"	大阪~東京	通常運行
神姫バス(株)	姫路~新宿	通常運行
青垣観光バス(株)	三宮~東京	通常運行
平成エンタープライズ	三宮~埼玉	通常運行
WILLERグループ	関西圏~関東圏	通常運行
"	大阪~浜松・三島	通常運行
九州運輸局管内		
西日本鉄道(株)	福岡~横浜・池袋~大宮	通常運行

【トラック関係】

・強風により以下の被害が発生

新東名高速道路下り線でトラック2台が横転、運転者1名が怪我

新東名高速道路新富士IC付近でトラックが横転、車両全損

国道1号由比バイパス富士川橋でトラックが横転

【バスターミナル・自動車道関係】

事業者名	路線名	被害状況
千葉県道路公社	九十九里有料道路	10/16 0:00~ 道路の損壊による全線通行止め 10/16 18:00 解除

【整備事業関係】

・関東運輸局管内において以下の被害が発生

7整備事業者において、工場冠水、屋根・窓の破損、検査機器の水没等の被害あり

○海事関係(10月17日06:00現在)

・所管施設等で被害情報なし。

・57事業者71航路で運休中。30事業者31航路で運航再開。

事業者名	航路名	運航状況
津軽海峡フェリー	函館～大間	運休
ハートランドフェリー	稚内～利尻・礼文	運休
	江差～奥尻	運休
羽幌沿海フェリー	羽幌～天売・焼尻	運休
川崎近海汽船(株)	八戸～苫小牧	運休
大島汽船(株)	浦ノ浜～気仙沼	運休
塩竈市	塩竈～朴島	運休
酒田市	酒田～勝浦	運休
網地島ライン(株)	石巻～田代島～網地島	運休
シーパル女川汽船(株)	女川～江島	運休
シライン(株)	青森～佐井	運休
商船三井フェリー(株)	大洗～苫小牧	運休
東海汽船(株)	東京～八丈島	運休
	東京湾内周遊	運休
	神津島～熱海	運休
	東京～大島～神津島	運休
	熱海～大島	運休
	大島～下田	運休
小笠原海運(株)	東京～父島	運休
東京湾フェリー(株)	金谷～久里浜	運休
東京都観光汽船(株)	浅草～日の出	運休
	日の出～お台場	運休
	日の出～有明	運休
船ポートサービス	横浜駅東口～山下公園	運航再開
箱根観光船(株)	箱根町～湖尻桃源台	運航再開
伊豆箱根鉄道(株)	伊豆関所跡～湖尻	運航再開
神新汽船(株)	神津島～下田	運休
伊豆諸島開発(株)	八丈島～青ヶ島	運休
	父島～母島	運休
(公財)東京都公園協会	東京水辺ライン大回りルート	運航再開
	東京水辺ライン小回りルート	運休
佐渡汽船株式会社	新潟～両津	運休
	直江津～小木	運休
	寺泊～赤泊	運休
太平洋フェリー(株)	名古屋～仙台～苫小牧	運休
名鉄海上観光船(株)	伊良湖～河和	運休
(株)エスハルストリームフェリー	師崎～伊良湖	運休
津エアポートライン(株)	清水～土肥	運休
	津新港～空港島	運休
鳥羽市	松阪港～空港島	運休
鳥羽市	鳥羽～神島	運休
(株)富士急マリリゾート	熱海～初島～伊東	運休
伊勢湾フェリー(株)	鳥羽～伊良湖	運休
西尾市	一色～佐久島	運休
志摩マリンレジャー(株)	和具～賢島	運休
志摩市	的矢～三ヶ所	運航再開
(株)フェリーさんふらわあ	大阪～志布志	運航再開
新日本海フェリー(株)	舞鶴～敦賀～新潟～秋田～小樽～苫小牧	運航再開
南海フェリー(株)	和歌山～徳島	運航再開
紀の松島観光(株)	勝浦周遊	運休
琵琶湖汽船(株)	湖東(B・C)	運休
近江トラベル(株)	竹生島	運休
沼島汽船(株)	沼島～洲本	運航再開
ジャンボフェリー(株)	神戸～坂手～高松	運航再開
(株)OMこうべ	神戸空港～関西空港	運航再開
齋島汽船(株)	齋島～久比	運航再開
隠岐汽船(株)	隠岐島～七類・境	運休
島前町村組合	来居～別府	運休
隠岐観光(株)	来居～星神島周遊～国賀周遊～別府	運休
防予フェリー(株)	柳井～三津浜	運航再開
周防大島松山フェリー(株)	柳井～伊保田～松山	運航再開

小豆島フェリー(株)	宇野～土庄	一部運休
岩国柱島海運(株)	岩国～柱島	運休
周防大島町	久賀～前島	運航再開
萩海運(有)	見島～萩	一部運休
(有)野島海運	野島～三田尻	運航再開
(株)豊島フェリー	家浦～高松	運休
伊島連絡交通事業(有)	伊島～答島	運休
出羽島連絡事業(有)	牟岐～出羽島	運航再開
今治市	津島～幸	運休
上島町	魚島～弓削～土生	運休
盛運汽船(株)	日振～宇和島	一部運休
(株)宿毛フェリー	宿毛～佐伯	運休
高知県	長浜～種崎	運航再開
宿毛市	沖の島～片島	運休
宮崎カーフェリー(株)	宮崎～大阪	運航再開
マルエーフェリー(株)	那覇～鹿児島 東京～志布志～名瀬～与論～那覇	運航再開 運休
マリックスライン(株)	鹿児島～那覇	運航再開
オーシャントランス(株)	北九州～徳島～東京	運航再開
折田汽船(株)	鹿児島～屋久島	運航再開
奄美海運(株)	鹿児島～喜界～知名	運航再開
コスモライン(株)	鹿児島～種子島～屋久島	運航再開
種子屋久高速船(株)	鹿児島～種子島～屋久島	運航再開
日南市	大島～目井津	運航再開
日豊汽船(株)	島浦～浦城	一部運休
甌島商船(株)	串木野～甌島	運休
瀬戸内町	与路～古仁屋 瀬相～古仁屋～生間	運航再開 運航再開
岩崎産業(株)	鹿児島～種子・屋久	運航再開
(有)木口汽船	久賀～福江～柘島	一部運休
屋久島町	宮之浦～口永良部～島間	運休
十島村	鹿児島～十島～名瀬	運休
三島村	鹿児島～三島	運休
崎戸商船(株)	友住～佐世保	運休
八重山観光フェリー(株)	石垣～鳩間～上原	運休
(有)安栄観光	石垣～波照間 石垣～上原	運休 運休
伊江村	伊江～本部	運航再開
渡嘉敷村	泊～渡嘉敷	運休
座間味村	泊～座間味	運休
久米商船(株)	泊～渡名喜～久米島	運休

○港湾関係(海岸保全施設を含む)(10月17日06:00現在)
 ・現時点において、被害情報なし。陸上からの施設点検を実施中。海上からの施設点検は、荒天回復後実施予定。

○航空関係(10月17日06:00現在)
 ・空港施設等被害情報なし。
 ・欠航便1便(ジェットスター1便)

○物流関係(10月17日06:00現在)
 ・被害情報無し

○下水道(10月17日6:00現在)

【千葉県(流域)】

・市川ポンプ場が冠水し、機能停止。関係市において下水道の使用自粛を
 実施するなどしていたが、現時点で復旧済み。

【千葉県茂原市】

・川中島終末処理場の沈砂池施設が冠水。現時点で、処理機能に影響なし。
 ・マンホールポンプ2箇所が冠水し、機能停止。仮設電源により、応急復旧済み。

【京都府京丹後市】

・峰山・大宮浄化センターにおいて、強風により最終沈殿池のスカムスキマーが破断。
 現時点で、応急対応済み。

○公園(10月17日 6:00時点)

【国営公園】

- ・国営東京臨海広域防災公園・・・16日13時から全面開園
- ・国営武蔵丘陵森林公園・・・開園(一部規制)予定
- ・国営常陸海浜公園・・・開園(一部規制)予定
- ・国営越後丘陵公園・・・開園検討中
- ・国営みちのく杜の湖畔公園・・・開園予定

○宅地(10月17日 6:00時点)

- ・横浜市において擁壁崩壊、がけ崩れ等発生。

○公営住宅関連(10月17日6:00現在)

- ・現時点で、被害情報なし。

○官庁施設(10月17日6:00現在)

- ・東北地方整備局管内2施設において漏水。
- ・北陸地方整備局管内1施設において漏水。
- ・関東地方整備局管内6施設において漏水等。
- ・中部地方整備局管内6施設において漏水等。
- ・近畿地方整備局管内工事現場1件において仮囲い転倒。
- ・九州地方整備局管内1施設において屋外掲示板破損。

○観光関係(10月17日06:00時点)

- ・東京都の登録旅館の1施設において土砂流入の被害あり。

問合せ先：水管理・国土保全局防災課災害対策室 石関
代表：03-5253-8111 内線35-762
直通：03-5253-8461

17 国土地理院

平成25年10月17日
11時00分現在

「台風第26号による大雨等」に係る国土地理院の対応

1. 国土地理院の体制

- ・ 10月15日(火) 14:15 注意体制
- ・ 10月16日(水) 11:05 警戒体制
- ・ 10月16日(水) 11:15 非常体制

2. 国土地理院の対応

【10月16日(水)】

- 11:41～15:44 航空機「くにかぜⅢ」が北九州空港から調布飛行場へ向け帰投。
帰投途中、伊豆大島の斜め写真を撮影。
- 11:45 第1回国土地理院災害対策連絡会議を開催。
- 12:30 関係機関に対し、空中写真撮影のニーズ調査を実施。
- 17:00 第2回国土地理院災害対策連絡会議を開催。
- 17:08 関係機関に対し、斜め写真を提供(別紙1参照)。
- 19:50 国土地理院HPに斜め写真を公開。
(URL : <http://www.gsi.go.jp/BOUSAI/h25-taihu26-index.html>)
- 20:13 関係機関に対し、2万5千分1デジタル標高地形図「伊豆大島」を提供(別紙2参照)。

【10月17日(木)】

- 10:00 航空機「くにかぜⅢ」が、伊豆大島の空中写真撮影のため、離陸。
- 10:00 第3回国土地理院災害対策連絡会議を開催。

別紙1 台風第26号による大雨等により被災した地域の斜め写真

別紙2 2万5千分1デジタル標高地形図「伊豆大島」

以上

別紙1 台風第26号による大雨等により 被災した地域の斜め写真

撮影日：平成25年10月16日



伊豆大島
火山博物館

つばき小学校

東京家庭裁判所
伊豆大島出張所

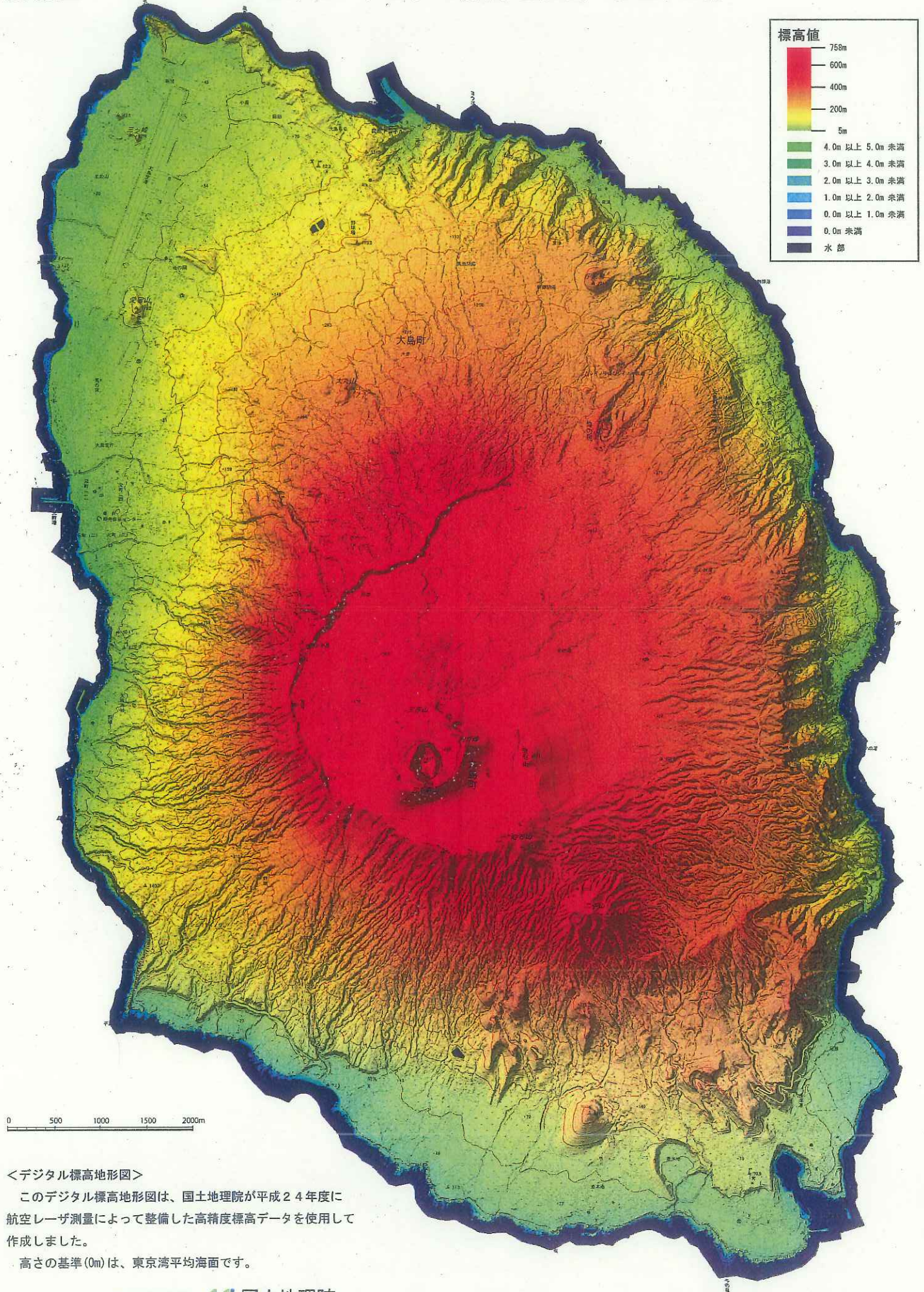

<デジタル標高地形図>
このデジタル標高地形図は、国土地理院が平成24年度に航空レーザ測量によって整備した高精度標高データを使用して作成しました。
高さの基準(0m)は、東京湾平均海面です。

平成25年台風第26号による被害状況等について（第4報）

※ これは速報であり、数値等は今後も変わることがある。

平成25年10月17日
12時00分現在
内閣府

1. 気象状況（気象庁情報：10月17日06:00現在）

(1) 気象の概況と見通し

【概況】

- ・10月11日03時にマリアナ諸島付近で発生した台風第26号は、16日明け方に大型で強い勢力で伊豆諸島北部を通過し、その後16日15時に三陸沖で温帯低気圧となった。
- ・この台風により、東日本、北日本の太平洋側を中心に大雨となった。特に東京都大島町では、1時間に100ミリ以上の猛烈な雨が降り、24時間雨量が824ミリに達するなど、記録的な大雨となった。また、全国的に20メートル以上の非常に強い風が吹き、宮城県女川町では33.6メートル、千葉県銚子市では33.5メートルの猛烈な風を記録した。

【17日から23日までの見通し】

- ・台風第26号から変わった温帯低気圧は、千島近海にあって北東進している。
- ・一方、中国東北区には高気圧があり、本州付近を広く覆っている。
- ・19日にかけてはおおむね晴れるが、20日から21日にかけて北日本から西日本で雨の降る所がある見込み。
- ・その後23日にかけては、雲が多いながらも晴れる所がある見込み。

(2) 大雨等の状況（10月14日0時～10月17日5時）

・主な1時間降水量

（アメダス観測値）

東京都	大島	122.5ミリ	16日3時53分まで
東京都	大島北ノ山	64.0ミリ	16日4時19分まで
茨城県	鹿嶋	62.5ミリ	16日5時54分まで
千葉県	千葉	61.5ミリ	16日5時39分まで
千葉県	船橋	58.5ミリ	16日5時54分まで
千葉県	香取	55.5ミリ	16日6時11分まで
茨城県	鉾田	53.5ミリ	16日6時27分まで
千葉県	勝浦	50.5ミリ	15日20時06分まで
東京都	東京	49.5ミリ	16日5時25分まで
千葉県	佐倉	49.5ミリ	16日6時02分まで

（気象レーダー等による解析（※））

東京都	大島町	120ミリ以上	16日04時00分まで
茨城県	行方市	約80ミリ	16日06時30分まで
長野県	富士見町	約80ミリ	16日08時00分まで
茨城県	鹿嶋市	約70ミリ	16日06時00分まで
茨城県	潮来市	約70ミリ	16日06時30分まで
千葉県	千葉市	約70ミリ	16日06時00分まで
千葉県	市川市	約70ミリ	16日06時30分まで
千葉県	松戸市	約70ミリ	16日06時00分まで
千葉県	成田市	約70ミリ	16日06時30分まで
千葉県	鎌ヶ谷市	約70ミリ	16日06時30分まで
千葉県	香取市	約70ミリ	16日06時00分まで
東京都	利島村	約70ミリ	16日02時00分まで

・主な24時間降水量

(アメダス観測値)

東京都	大島	824.0 ミリ	16日 8時 20分まで
東京都	大島北ノ山	412.0 ミリ	16日 8時 20分まで
静岡県	天城山	395.5 ミリ	16日 9時 30分まで
千葉県	鋸南	370.5 ミリ	16日 10時 20分まで
茨城県	鹿嶋	362.5 ミリ	16日 14時 10分まで
千葉県	香取	351.5 ミリ	16日 12時 20分まで
千葉県	坂畑	336.5 ミリ	16日 11時 20分まで
千葉県	成田	327.0 ミリ	16日 12時 10分まで
千葉県	木更津	323.5 ミリ	16日 11時 50分まで
千葉県	館山	321.5 ミリ	16日 9時 40分まで

(気象レーダー等による解析(※))

東京都	大島町	約 800 ミリ	16日 08時 00分まで
静岡県	伊豆市	約 500 ミリ	16日 08時 00分まで
千葉県	富津市	約 450 ミリ	16日 08時 00分まで
茨城県	鹿嶋市	約 400 ミリ	16日 11時 00分まで
茨城県	潮来市	約 400 ミリ	16日 11時 00分まで
茨城県	行方市	約 400 ミリ	16日 11時 00分まで
千葉県	君津市	約 400 ミリ	16日 08時 00分まで
千葉県	香取市	約 400 ミリ	16日 11時 00分まで
千葉県	鋸南町	約 400 ミリ	16日 08時 00分まで
東京都	利島村	約 400 ミリ	16日 06時 00分まで
静岡県	伊東市	約 400 ミリ	16日 08時 00分まで

・主な期間降水量

(アメダス観測値)

東京都	大島	824.0 ミリ
東京都	大島北ノ山	412.5 ミリ
静岡県	天城山	399.0 ミリ
千葉県	鋸南	370.5 ミリ
茨城県	鹿嶋	362.5 ミリ
千葉県	香取	351.5 ミリ
千葉県	坂畑	338.0 ミリ
千葉県	成田	327.0 ミリ
千葉県	木更津	323.5 ミリ
千葉県	館山	321.5 ミリ

(気象レーダー等による解析(※))

東京都	大島町	約 800 ミリ
静岡県	伊豆市	約 500 ミリ
千葉県	富津市	約 450 ミリ
茨城県	鹿嶋市	約 400 ミリ
茨城県	潮来市	約 400 ミリ
茨城県	行方市	約 400 ミリ
千葉県	木更津市	約 400 ミリ
千葉県	君津市	約 400 ミリ

千葉県	香取市	約 400 ミリ
千葉県	鋸南町	約 400 ミリ
東京都	利島村	約 400 ミリ
静岡県	伊東市	約 400 ミリ

・主な最大風速

(アメダス観測値)

宮城県	江ノ島	33.6m/s	(北北東)	16日 9時 49分
千葉県	銚子	33.5m/s	(北北西)	16日 8時 25分
北海道	納沙布	25.1m/s	(北東)	16日 14時 56分
東京都	八丈島	25.0m/s	(南南西)	16日 4時 11分
北海道	えりも岬	24.7m/s	(北北東)	16日 10時 12分
北海道	根室	24.5m/s	(北北西)	16日 19時 00分
東京都	神津島	24.4m/s	(北北西)	16日 5時 35分
岡山県	奈義	23.8m/s	(北)	16日 2時 35分
東京都	八重見ヶ原	23.6m/s	(南南西)	16日 4時 28分
千葉県	成田	23.5m/s	(北北西)	16日 7時 36分
鳥取県	湖山	23.5m/s	(北)	16日 1時 54分

・主な最大瞬間風速

(アメダス観測値)

千葉県	銚子	46.1m/s	(北北西)	16日 8時 19分
宮城県	江ノ島	45.5m/s	(北北東)	16日 9時 32分
東京都	八丈島	44.7m/s	(南南西)	16日 3時 34分
東京都	八重見ヶ原	43.2m/s	(南南西)	16日 3時 16分
東京都	神津島	39.1m/s	(北北西)	16日 5時 52分
千葉県	館山	38.5m/s	(北)	16日 6時 50分
北海道	えりも岬	37.1m/s	(北北東)	16日 10時 09分
神奈川県	三浦	37.0m/s	(北)	16日 6時 30分
北海道	根室	36.7m/s	(北北西)	16日 18時 53分
岡山県	奈義	36.7m/s	(北)	16日 3時 13分

(3) 波浪の状況 (10月15日0時~10月17日6時)

・主な波浪最高値【気象庁所管】

京都府	経ヶ岬	7.9m	10月16日 06時 00分
静岡県	石廊崎	8.6m	10月16日 07時 00分

・主な波浪最高値【国土交通省港湾局所管】

沖縄県	中城湾港	6.4m	10月15日 08時 20分
鹿児島県	志布志港	7.4m	10月15日 14時 00分
福岡県	玄界灘	7.2m	10月16日 00時 20分
島根県	浜田港	6.0m	10月16日 00時 00分
鳥取県	鳥取港	6.6m	10月16日 02時 40分
兵庫県	柴山港	7.3m	10月16日 05時 20分
和歌山県	潮岬	8.2m	10月16日 01時 20分
静岡県	御前崎港	9.9m	10月16日 04時 40分
静岡県	清水港	6.1m	10月16日 07時 20分
茨城県	鹿島港	7.5m	10月16日 09時 40分
茨城県	茨城港常陸那珂	6.6m	10月16日 07時 40分
福島県	小名浜港	7.5m	10月16日 11時 40分

岩手県	久慈港	7.3m	10月16日 14時00分
青森県	八戸港	7.1m	10月16日 11時40分
GPS 波浪計	和歌山南西沖	6.2m	10月16日 02時40分
GPS 波浪計	三重尾鷲沖	9.6m	10月16日 02時40分
GPS 波浪計	伊勢湾口沖	8.9m	10月16日 05時00分
GPS 波浪計	静岡御前崎沖	11.0m	10月16日 06時00分
GPS 波浪計	福島県沖	8.8m	10月16日 11時40分
GPS 波浪計	宮城中部沖	8.4m	10月16日 14時20分
GPS 波浪計	宮城北部沖	9.4m	10月16日 16時00分
GPS 波浪計	岩手南部沖	9.5m	10月16日 17時40分
GPS 波浪計	岩手中部沖	9.1m	10月16日 19時20分
GPS 波浪計	岩手北部沖	8.4m	10月16日 16時20分
GPS 波浪計	青森東岸沖	7.6m	10月16日 09時20分

(4) 潮位の状況 (10月15日0時~10月17日6時)

- ・ 主な最高潮位(波浪の影響による短周期変動を除去した値)【気象庁所管】
岩手県 宮古(臨時) 標高 100cm 10月16日 13時13分

2. 人的・物的被害の状況（消防庁調べ：10月17日8:00現在）

都道府県名	人的被害				住家被害						非住家被害	
	死者	行方不明者	負傷者		全壊	半壊	一部破損	床上浸水	床下浸水	合計	公共建物	その他
			重傷	軽傷								
人	人	人	人	棟	棟	棟	棟	棟	棟	棟	棟	
北海道							2			2		
岩手県				4			23	1		24		
宮城県			1				1			1		
山形県							0			0		
福島県				1			8		7	15		2
茨城県				7	1	1	5	26	105	138		
栃木県			3	13		2	104		2	108		
群馬県				1			7			7		
埼玉県				8				23	128	151		
千葉県		1	2	13	2	1	22	99	160	284		
東京都	17	43			30		1	2		33		
神奈川県		2	2	4			17			17		
新潟県				3						0		
富山県			1							0		
長野県				1						0		
静岡県			5	3		1	8			9		
愛知県				2						0		
三重県			1							0		
鳥取県							1			1		
福岡県			1							0		
合計	17	46	16	60	33	5	199	151	402	790	0	2

※大島町地内の死者（17人）以外の死者の状況（警察庁調べ：10月17日8:00現在）

【東京都】

- ・町田市内で、40代女性が境川の中州の樹木にしがみついているのが発見されたが、力尽きて流され、その後神奈川県内において遺体を発見

○行方不明者の状況（警察庁調べ：10月17日8:00現在）

【東京都（大島町地内）】

- ・浸水したアパートに取り残され、年齢不詳男性が行方不明
- ・自宅が浸水し、性別不詳の2人が行方不明
- ・自宅が浸水し、年齢不詳男性が行方不明
- ・自宅が倒壊し、年齢不詳女性が行方不明
- ・自宅に土砂が流入し、年齢不詳男性が行方不明
- ・その他詳細確認中

【神奈川県】

- ・二宮町内で、海を見に行った小学生男児2人が波にさらわれて行方不明
- ・川崎市内で、70歳位の男性が川に流されて行方不明

【千葉県】

- ・成田市内で、自宅に土砂が流入し、56歳男性が行方不明

3. 避難状況等

(1) 避難指示、勧告（消防庁調べ：10月17日8:00現在）

都道府県名	市区町村名	避難指示				避難勧告				
		対象世帯数	対象人数	指示日時	解除日時	対象世帯数	対象人数	勧告日時	解除日時	
青森県	鯉ヶ沢町	1	1	確認中						
	小計	1	1			0	0			
岩手県	盛岡市					518	1,497	10月16日 10時50分	10月16日 15時45分	
	野田村					251	689	10月16日 11時50分	10月16日 14時35分	
	小計	0	0			769	2,186			
山形県	山形市					222	確認中	10月16日 10時35分	10月16日 12時00分	
	小計	0	0			222	確認中			
埼玉県	川越市	1,574	3,711	10月16日 5時25分	10月16日 11時30分					
	小計	1,574	3,711			0	0			
千葉県	千葉市					4,412	10,184	10月16日 5時13分	10月16日 9時30分	
	館山市					40	100	10月16日 5時20分	10月16日 8時30分	
	木更津市					40	344	10月16日 5時10分		
						3,451	8,455	10月16日 5時20分	10月16日 8時20分	
	茂原市					4,495	9,486	10月16日 5時00分	10月16日 8時20分	
	佐倉市	1,455	2,842	10月16日 6時15分		5,387	12,663	10月16日 5時50分		
東金市					540	1,320	10月16日 7時18分	10月16日 14時45分		
千葉県	市原市			10月16日 6時30分	10月16日 11時00分	2,588	6,139	10月16日 4時40分	10月16日 6時30分	
								10月16日 11時00分		
	君津市					344	726	10月16日 6時10分	10月16日 9時45分	
			3,360	8,840	10月16日 3時00分	10月16日 13時18分	3,360	8,840	10月16日 1時50分	10月16日 3時00分
			1,962	5,407	10月16日 4時00分	10月16日 13時16分	1,962	5,407	10月16日 13時16分	
			3,374	8,004	10月16日 7時30分	10月16日 13時14分	3,374	8,004	10月16日 6時10分	10月16日 7時30分
	富津市					81	243	10月16日 4時50分	10月16日 9時25分	
						171	441	10月16日 4時15分	10月16日 9時25分	
						425	1,056	10月16日 5時30分	10月16日 9時25分	
	袖ヶ浦市	1,360	3,690	10月16日 7時30分	10月16日 11時30分					
	白井市	3	8	10月16日 8時00分						
	南房総市					52	238	10月16日 8時00分		
	匝瑳市					518	1,293	10月16日 2時45分		
	香取市					4	11	10月16日 1時13分	10月16日 10時10分	
						90	100	10月16日 7時55分	10月16日 10時15分	
	いすみ市					確認中	確認中	10月16日 12時05分		
						14	23	10月15日 22時05分	10月16日 14時00分	
	栄町					1	1	10月16日 5時43分	10月16日 14時00分	
						2	3	10月16日 6時00分	10月16日 14時00分	
	多古町					5	6	10月16日 7時00分		
					2	3	10月16日 9時00分			
横芝光町					7	25	10月16日 7時45分			
					7	25	10月16日 11時00分			
大多喜町					9	24	10月16日 14時30分			
鋸南町					223	518	10月16日 8時00分	10月16日 10時30分		
	小計	14,102	34,930			31,643	75,770			
東京都	神津島村					確認中	322	10月16日 0時30分	10月16日 7時20分	
	小計	0	0			確認中	322			
神奈川県	横浜市					5	12	10月16日 12時15分		
	横須賀市					1	2	10月16日 5時20分		
						1	6	10月16日 6時15分		
	小計	0	0			4	11	10月16日 8時30分		
長野県	栄村					11	31			
	小計	0	0			22	60	10月15日 19時00分	10月16日 16時00分	
滋賀県	粟東市					22	60			
	小計	0	0			173	601	10月15日 21時30分	10月16日 6時00分	
	合計	15,677	38,642			32,840	78,970			

(2) 避難状況（消防庁調べ：10月17日8:00現在）

・現在、調査中

4. その他被害の状況

(1) 土砂災害（国土交通省調べ：10月17日6:00現在）

○土石流等（1都1件）

・東京都 1件（大島町1）

○地すべり

・現在、報告なし

○がけ崩れ（5都県33件）

・青森県 1件（鱒ヶ沢町1）

・茨城県 7件（鉾田市2、行方市4、かすみがうら市1）

・千葉県 11件（勝浦市1、香取市1、成田市2、市原市2、木更津市2、八千代市1、東金市1、印西市1）

・東京都 2件（大島町1、日野市1）

・神奈川県 12件（横浜市4、横須賀市8）

※各被災箇所とも被災状況について詳細調査中

○平成23年台風第12号による大雨で生じた河道閉塞の状況

土砂災害防止法に基づく緊急調査を実施している奈良県・和歌山県の河道閉塞5箇所について、現在のところ、大きな変状や施設被害等はなし。

(2) 河川（国土交通省調べ：10月17日6:00現在）

○国管理河川の出水状況

・現在、計画高水位を超えている河川	0水系0河川
・現在、はん濫危険水位を超えている河川	0水系0河川
・現在、避難判断水位を超えている河川	0水系0河川
・現在、はん濫注意水位を超えている河川	0水系0河川

(3) ライフライン

○電力（経済産業省調べ：10月17日5:00現在）

・北海道電力(株)

①停電戸数： 約2,733戸（延べ停電数 約20,915戸）

②現在の停電地域：

富良野市、上川町、美瑛町、南富良野町、北見市、美幌町、訓子府町、置戸町、滝上町、根室市、新得町、足寄町、陸別町

③主な設備被害： 樹木倒壊による高圧線損傷等

④復旧見通し： 現時点では未定

・東北電力(株)

①停電戸数： 約166戸（延べ停電数 約22,198戸）

②現在の停電地域：

岩手県 一関市
宮城県 石巻市、女川町

③主な設備被害： 飛来物や倒木による高圧線損傷等

④復旧見通し： 本日中午

・東京電力(株)

①停電戸数： 約400戸 (延べ停電数 約287,000戸)

②現在の停電地域：

栃木県 那須塩原市

③主な設備被害： 台風及び突風、大雨等による配電設備損壊

④復旧見通し： 現在作業中

・中部電力(株)

①停電戸数： 0戸 (延べ停電数 約34,180戸)

・北陸電力(株)

①停電戸数： 0戸 (延べ停電数 約1,754戸)

・関西電力(株)

①停電戸数： 0戸 (延べ停電数 約7,070戸)

・中国電力(株)

①停電戸数： 0戸 (延べ停電数 約43,100戸)

・四国電力(株)

①停電戸数： 0戸 (延べ停電数 約460戸)

・九州電力(株)

①停電戸数： 0戸 (延べ停電数 約2,103戸)

・沖縄電力(株)

①停電戸数： 0戸 (延べ停電数 約100戸)

○都市ガス (経済産業省調べ：10月17日7:30現在)

・東京ガス

東京都江東区、神奈川県横浜市及び鎌倉市で、差し水により供給支障 (3か所、計213戸) が発生。
(181戸：16日夜復旧済。32戸：17日朝復旧見込。)

・京葉ガス

千葉県白井市で、土砂崩れによる道路崩壊により埋設されたガス管が損傷。(応急措置済。)

○水道（厚生労働省調べ：10月17日8:00現在）

県、市町村名	最大 断水戸数	現在の 断水戸数	断水期間	被害状況
【静岡県】 伊東市	110戸	(復旧済)	H25.10.16	
【東京都】 大島町	約3,000戸	約3,000戸	H25.10.16～	停電による浄水場の 停止
八丈町	約1,600戸	(復旧済)	H25.10.16	
【千葉県】 三芳水道企業団	50戸	(復旧済)	H25.10.16	
千葉県水道局	13戸	(復旧済)	H25.10.16	
成田市	1戸	1戸	H25.10.16～ H25.10.16	給水管破損
富津市	1戸	(復旧済)		
【茨城県】 鉾田市	2戸	(復旧済)	H25.10.16	
行方市	8戸	(復旧済)	H25.10.16	
笠間市	約200戸	(復旧済)	H25.10.16	
【岩手県】 北上市	2,209戸	(復旧済)	H25.10.16	
盛岡市	13戸	(復旧済)	H25.10.16	
陸前高田市	73戸	73戸	H25.10.16～	停電による加圧ポン プ停止
宮古市	9戸	9戸	H25.10.16～	停電による加圧ポン プ停止

・ 応急給水状況（10月17日8:00現在）

【千葉県】

(千葉県水道局) 給水車による応急給水
(成田市) ポリタンク手配

【東京都】

(大島町) 給水車による応急給水

【宮城県】

(陸前高田市) 給水車・ポリタンクによる応急給水

(宮古市) ポリタンクによる給水

○通信関係の状況（総務省調べ：10月17日7:30現在）

	事業者	被害状況等
固定電話	NTT東日本	・252回線（千葉県：140回線、東京都：112回線）の電話回線が断線。 ・22回線の専用線が断線。
	NTT西日本	・被害なし。
	NTTコミュニケーションズ	・被害なし。
	KDDI	・被害なし。
	ソフトバンクテレコム	・1回線の専用線が断線。
携帯電話等	NTTドコモ	・51→31局（静岡県：1局→復旧、三重県：2局→復旧、岐阜県：1局→復旧、東京都：6→2局、神奈川県：1局、千葉県：19→7局、茨城県：5→2局、栃木県：8→10局、群馬県：2→1局、岩手県：3→2局、青森県：1局→復旧、北海道：2→6局）が停波。
	KDDI（au）	・22→17局（東京都：5→2局、埼玉県：1→2局、茨城県：3局→復旧、千葉県：7→3局、栃木県：1→3局、長野県：1局→復旧、福島県：1局、岩手県：2局、長野県：1局、北海道：1→3局）が停波。
	ソフトバンクモバイル	・42→41局（北海道：4→15局、岩手県：5→3局、宮城県：1局→復旧、福島県：1局、茨城県：3→2局、栃木県：3→6局、群馬県：1局、千葉県：12→7局、東京都：2→1局、神奈川県：2局、長野県：3→1局、静岡県：3局→復旧、愛知県：2局）が停波。
	イー・アクセス	・13局（宮城県：1局、茨城県：1局、栃木県：2局、埼玉県：1局、千葉県：2→1局、東京都：3→2局、神奈川県：2局、静岡県：2局、愛知県：1局）が停波。
	ウィルコム	・復旧済み
	UQコミュニケーションズ	・23→15局（北海道：4→3局、岩手県：1局→復旧、宮城県：1局、茨城県：3局、埼玉県：4局、千葉県：2局→復旧、東京都：1局→復旧、神奈川県：6→4局、兵庫県：1局→復旧）が停波。
	ワイヤレスプランニング	・8→6局（千葉県：2局、栃木県：6→4局）が停波。

○放送関係の状況（総務省調べ：10月17日7:30現在）

<地上波>

	事業者・影響世帯数等	被害状況等
東京都	<ul style="list-style-type: none"> ・NHK及び民放6社（全局停波） ・障害エリア：東京都八丈町の一部 ・影響：約60世帯 （復旧済）	<ul style="list-style-type: none"> ・商用電源停止後、非常用電源が尽きたことにより、停波。商用電源の回復に伴い復旧。 ・10月16日13時58分～15時23分 （1時間25分停波）
宮城県	<ul style="list-style-type: none"> ・NHK及び民放4社（全局停波） ・障害エリア：宮城県気仙沼市の一部 ・影響：約300世帯 （復旧済）	<ul style="list-style-type: none"> ・倒木により商用電源が停止し、停波。商用電源の回復に伴い復旧。 ・10月16日12時15分～16時22分 （4時間7分停波）
静岡県	<ul style="list-style-type: none"> ・民放4社 ・障害エリア：東伊豆町周辺 ・影響：約1万4,000世帯 	<ul style="list-style-type: none"> ・商用電源が停止後、非常用発電機が機能不全に陥ったことから、10月16日4時13分頃からの発電機の故障により停波中。
茨城県	<ul style="list-style-type: none"> ・茨城放送のAMラジオ親局及び中継局 ・障害エリア：茨城県全域 ・影響：茨城県全域 （復旧済）	<ul style="list-style-type: none"> ・台風の強風により、アンテナ設備が故障して停波した模様。現在、応急措置により復旧済み。 ・10月16日8時11分～9時05分 （54分間停波）

(4) 道路（国土交通省調べ：10月17日6:00現在）

○高速道路：被災による通行止め 0区間

路線名	区間名	被災状況	備考
圏央道	阿見東～稲敷	土砂崩落	事前通行規制 10/16 5:15～ 通行止め解除 10/17 2:30
圏央道	茂原長南～木更津東	土砂崩落	事前通行規制 10/15 21:25～ 通行止め解除 10/17 5:00
東名高速	富士～清水JCT	越波防護柵の破損	事前通行規制 10/16 2:30～ 通行止め解除 10/17 4:20

○直轄国道：被災による通行止め 1区間

路線名	区間名	被災状況	備考
国道51号	千葉県香取市玉造	法面崩落	10/16 6:00頃 通行止め（上下線） 10/16 12:00 下り1車線片側通行 10/16 13:00 下り1車線片側交互通行 10/16 15:48 下り2車線対面通行 迂回路あり 人身：確認中 物損：乗用車横転 孤立集落なし
国道51号	茨城県 潮来市大塚野（上り線）	路肩崩落	10/16 06:20～ 通行止め（上下線） 迂回路あり 人身なし 物損：あり 孤立集落：なし

○有料道路（公社）：被災による通行止め 0 区間

路線名	区間名	被災状況	備考
房総スカイライン	全線	土砂崩れ	10/16 6:50~16:15 通行止め解除
日光宇都宮道路	今市 I C ~ ^{特別} 清滝	倒木	10/16 9:45~16:00 通行止め解除

○都道府県管理国道：被災による通行止め 11 区間

路線名	区間名	被災状況	備考
国道 338 号	青森県佐井村野平～ むつ市脇野沢源藤城	路肩崩落	10/16 16:00 全面通行止 迂回路：有 孤立集落：無 人身・物損：無
国道 106 号	岩手県宮古市新川町	路面冠水	10/16 11:39 全面通行止 迂回路：有 孤立集落：無 人身・物損：無 →10/16 17:05 規制解除
国道 297 号	千葉県市原市五井	路面冠水	10/16 02:35 全面通行止 迂回路：有 孤立集落：無 人身・物損：無
国道 409 号	千葉県木更津市椿	路面冠水	10/16 03:30 全面通行止 迂回路：有 孤立集落：無 人身・物損：無
国道 408 号	千葉県成田市土屋	路面冠水	10/16 05:00 全面通行止 迂回路：有 孤立集落：無 人身・物損：無
国道 465 号	千葉県君津市二入	路面冠水	10/16 01:00 全面通行止 迂回路：有 孤立集落：無 人身・物損：無
国道 128 号	千葉県茂原市茂原 (茂原市役所～409 号交差点)	路面冠水	10/16 06:40 全面通行止 迂回路：有 孤立集落：無 人身・物損：無
国道 125 号	茨城県土浦市小松	路面冠水	10/16 6:20 全面通行止 迂回路：有 孤立集落：無 人身・物損：無
国道 125 号	茨城県稲敷市佐倉～ 美浦村大谷	路面冠水	10/16 6:45 全面通行止 迂回路：確認中 孤立集落：確認中 人身・物損：無 →10/16 15:00 規制解除
国道 121 号	栃木県日光市十石坂	倒木	10/16 07:40 全面通行止 迂回路：有 孤立集落：無 人身・物損：無
国道 119 号	栃木県日光市今市本 町	倒木	10/16 09:10 全面通行止 迂回路：有 孤立集落：無 人身・物損：無
国道 120 号	栃木県第一いろは坂	倒木	10/16 09:10 全面通行止 迂回路：有 孤立集落：無 人身・物損：確認中 →10/16 13:15 規制解除
国道 120 号	栃木県第二いろは坂	倒木	10/16 09:10 全面通行止 迂回路：有

			孤立集落：無 人身・物損：無 →10/16 12:30 規制解除
国道 119 号	栃木県日光市森友	倒木	10/16 09:35 全面通行止 迂回路：有 孤立集落：無 人身・物損：無
国道 119 号	栃木県日光市七里	倒木	10/16 09:35 全面通行止 迂回路：有 孤立集落：無 人身・物損：無
国道 120 号	栃木県今市 IC～清滝 IC	倒木	10/16 09:45 全面通行止 迂回路：有 孤立集落：無 人身・物損：無 →10/16 16:00 規制解除
国道 119 号	栃木県今市 IC～清滝 IC	倒木	10/16 09:45 全面通行止 迂回路：有 孤立集落：無 人身・物損：無 →10/16 16:00 規制解除
国道 122 号	埼玉県羽生市上新郷	車両の横転	10/16 06:30 全面通行止 迂回路：有 孤立集落：無 人身・物損：無 →10/16 16:15 規制解除

○都道府県道

現在 68 区間で通行止め（倒木、路面冠水、法面崩落、路面陥没、土砂流出等）

（岩手県 4、宮城県 3、福島県 2、栃木県 3、茨城県 13、東京都 5、神奈川県 1、埼玉県 6、千葉県 23、川崎市 2、新潟県 1、静岡県 3、鳥取県 2）

(5) 交通機関

○鉄道関係（国土交通省調べ：10月17日6:00現在）

・現在、2事業者 5路線 運転休止（詳細は別紙参照）

○航空関係（国土交通省調べ：10月17日6:00現在）

・空港施設等被害情報なし

・欠航便 1便（ジェットスター1便）

(6) 文教施設等（文部科学省調べ：10月17日11:00現在）

区分	被災箇所数
国立学校施設	3
公立学校施設	149
私立学校施設	
社会教育・体育、文化施設等	
文化財等	
研究施設等	1※
計	153

・主な被害状況：倒木、建具・ガラス損傷、屋根破損 等

※ 独立行政法人日本原子力研究開発機構 原子力科学研究所において、汚染除去場の屋根材が一部損傷。ただし、本施設は、平成 18 年 11 月から汚染除去作業を実施しておらず、故

放射性廃棄物 及び放射性物質は保管されていない。念のため汚染検査を実施し、汚染が無いことを確認。

(7) 農林水産関係 (農林水産省調べ : 10月16日15:00現在)

区分	主な被害	被害数	被害地域 (現在1県から報告あり)
水産関係	漁船	12隻	宮城県

(8) 社会福祉施設等関係 (厚生労働省調べ : 10月17日8:00現在)

- ・東京都 10ヶ所、神奈川県 6ヶ所、千葉県 50ヶ所、栃木県 9ヶ所、茨城県 12ヶ所、愛知県 28ヶ所被災 (雨漏り、屋根破損、浸水等)。いずれも人的被害なし。

(9) 医療施設等関係 (厚生労働省調べ : 10月17日8:00現在)

- ・栃木県で7施設被災 (雨漏り、窓ガラス破損等)
 - ・千葉県で14施設被災 (床上浸水、雨漏り、窓ガラス破損等)
- いずれも人的被害なし。

(10) 観光関係 (国土交通省調べ : 10月17日6:00現在)

- ・東京都の登録旅館の1施設において土砂流入の被害あり

(11) その他

○がれきの発生状況 (環境省調べ : 10月16日17:00現在)

- ・現在、調査中

5. 政府の主な対応

(1) 内閣総理大臣指示

安倍内閣総理大臣から以下の指示が発せられた。(10月16日9:00)

1. 緊張感を持って被害状況の把握に努めること。
2. 被災者の救命・救助を第一に、救出活動に全力を尽くすこと。
3. ライフラインの復旧など、関係省庁一体となって応急対策に当たること。

(2) 関係省庁災害対策会議等の開催

- ・ 関係省庁災害警戒会議を開催し、今後の気象状況の見通し及び各省庁の対応状況について情報共有を実施(10月15日11:30)
- ・ 関係省庁災害対策会議を開催し、今後の気象状況の見通し及び被害状況並びに各省庁の対応状況について情報共有を行うとともに以下のとおり確認した。(10月16日11:30)

○台風第26号による大雨等への対応にあたっては、総理指示を踏まえるとともに、以下のとおり、関係地方公共団体と連携を密にし、対応に万全を期することとする。

1. 迅速に被害状況等を把握し、関係省庁間で情報共有を図ること
2. 被災した地域における被害の拡大防止に努めること
3. 台風第26号が暴風域を伴いながら北上中であることを踏まえ、今後の気象状況を注視しながら、緊張感を持って、警戒・監視にあたること

・ 古屋内閣府特命担当大臣(防災)、西村内閣府副大臣、亀岡内閣府政務官、松本内閣府政務官の出席のもと、第2回関係省庁災害対策会議を開催予定(10月17日)

(3) 自衛隊の災害派遣

- ・ 東京都知事から第1師団長に対し、災害派遣要請(10月16日10:20)
- ・ 東部方面航空隊のUH-1(2機)が情報収集のため立川駐屯地を離陸(10月16日11:28)
- ・ 東部方面航空隊のUH-1(1機)が情報収集のため立川駐屯地を離陸(10月16日11:34)
- ・ 第1普通科連隊のFAST-Force(人員約10名)がUH-60(1機)にて練馬駐屯地を離陸(10月16日11:58)、12:40現地到着以降、行方不明者捜索活動を開始。
- ・ 第1普通科連隊の捜索部隊(人員約40名)がUH-1(4機)にて練馬駐屯地を離陸(10月16日12:28)、13:04現地到着以降、行方不明者捜索活動を開始。
- ・ 第1普通科連隊の増援部隊(人員約30名、車両1両)がCH-47JA(2機)にて朝霞駐屯地を離陸(10月16日12:29)、13:18到着以降、行方不明者捜索活動を開始。
- ・ 第72航空群のUH-60J(1機)が患者空輸のため館山基地を離陸(10月16日13:50)、15:00現地到着後、3名の患者を収容。
- ・ 第72航空群のUH-60J(1機)が患者空輸のため館山基地を離陸(10月16日15:10)、15:30現地到着後、2名の患者を収容。
- ・ 第3輸送航空隊のC-1(1機)が大島町長の輸送のため、美保基地を離陸(10月16日15:12)、隠岐の島を經由し、16:53大島空港到着。
- ・ 第2輸送航空隊のC-1(1機)が警視庁の機動部隊(人員22名)及び国交省のTEG-FORCE(人員2名)の人員空輸のため、入間基地を離陸(10月16日17:04)、17:27大島空港到着。
- ・ 防衛大臣、防衛副大臣、防衛大臣政務官より、今後の自衛隊の対応要領について指示。
(特に、増援部隊及び適切な資機材の早期投入。関係省庁との連携について留意すること。)(10月16日18:00)
- ・ 第2輸送航空隊のC-1(1機)が警視庁の増援部隊(人員47名)の人員空輸のため、入間基地を離陸(10月16日19:25)、19:51大島空港到着

- ・ 第2輸送航空隊のC-1（1機）が国土交通省のTEC-FORCE（人員5名）及び消防応援部隊（第1派：人員19名）の人員空輸のため、入間基地を離陸（10月16日21:19）、21:47大島空港到着。
- ・ 第1輸送隊の輸送艦（おおすみ）が広島湾から横須賀に向けて出発。（10月16日21:30）（10月18日の午前中に到着予定、じ後の災害派遣活動を想定して進出するもの。）
- ・ 第2輸送航空隊のC-1（1機）が消防応援部隊（第2派：人員1名、車両1両）の人員等空輸のため、入間基地を離陸（10月16日22:34）、23:02大島空港到着。
- ・ 第2輸送航空隊のC-1（1機）が消防応援部隊（第3派：人員1名、車両1両）の人員等空輸のため、入間基地を離陸（10月16日22:51）、23:24大島空港到着。
- ・ 第34普通科連隊の二次増援部隊（第1派）（人員約10名、車両1両）が第2輸送航空隊のC-1（1機）にて静岡基地を離陸（10月16日23:53）、17日0:17到着以降、行方不明者捜索活動を開始。
- ・ 第34普通科連隊の二次増援部隊（第2派）（人員約30名）が第2輸送航空隊のC-1（1機）にて静岡基地を離陸（10月17日0:23）、0:38到着以降、行方不明者捜索活動を開始。
- ・ 第34普通科連隊の二次増援部隊（第3派）（人員約30名）が第2輸送航空隊のC-1（1機）にて静岡基地を離陸（10月17日0:56）、1:14到着以降、行方不明者捜索活動を開始。
- ・ 第34普通科連隊の三次増援部隊（第1派）（人員約40名）が第2輸送航空隊のC-1（1機）にて入間基地を離陸（10月17日3:26）、3:49到着以降、行方不明者捜索活動を開始。
- ・ 第34普通科連隊の三次増援部隊（第2派）（人員約40名）が第2輸送航空隊のC-1（1機）にて入間基地を離陸（10月17日3:42）、4:15到着以降、行方不明者捜索活動を開始。
- ・ 第1普通科連隊の四次増援部隊（人員約40名）が第2輸送航空隊のC-1（1機）にて入間基地を離陸（10月17日4:16）、4:42到着以降、行方不明者捜索活動を開始。
- ・ 第2輸送航空隊のC-1（1機）が緊急消防援助隊（横浜）（第1派：人員7名）の人員等空輸のため、入間基地を離陸（10月17日4:44）、5:09大島空港到着。
- ・ 第2輸送航空隊のC-1（1機）が緊急消防援助隊（横浜）（第2派：人員2名、車両2両）の人員等空輸のため、入間基地を離陸（10月17日5:21）、5:49大島空港到着。

[派遣規模]	人員	約270名	(延べ 350名)
	車両	2両	(延べ 3両)
	航空機	6機	(述べ 22機)

(4) 災害救助法の適用

平成25年台風第26号による風雨等に係る被害により、東京都において多数の者が生命又は身体に危害を受け、又は受ける恐れが生じ、多数の住家に被害が生じたため

- ・ 東京都：大島町（10月16日適用）

(5) 各府省庁の対応

①内閣府の対応

- ・ 内閣府情報連絡室設置（10月11日18:00）
- ・ 内閣府情報対策室に改組（10月15日9:30）
- ・ 被災都道府県に対し、住家の被害状況調査の適切な実施、被災者生活再建支援制度の適用又はそれに準じる都道府県独自支援措置の活用等、被災者支援に万全の対応を行うよう要請（10月16日11:10）

②警察庁の対応

- ・災害対策室長を長とする災害情報連絡室を設置し、連絡体制を強化するとともに関連情報の収集を実施（10月16日7:06）

【警視庁による行方不明者の捜索等】

- ・警視庁は、警視庁のヘリテレ映像を官邸等に送信実施
- ・合計151人2頭が捜索活動等に從事（特殊救助隊6人、機動隊93人、支援部隊9人、警備犬2頭、ハンドラー3人、警察署員40人）（10月16日）
- ・特殊救助隊6人、機動隊99人、刑事部隊24人、通信2人、警備犬2頭、ハンドラー3人等、合計137人2頭を派遣予定（10月17日）

【神奈川県警察による行方不明者の捜索】

- ・二宮町内において、危機管理対策課即応対策チーム（4人）、機動隊等（37人）が行方不明者の捜索を実施（10月16日）
- ・川崎市内において、機動隊等（約80人）及び舟艇（1艇）で行方不明者の捜索を実施（10月16日）
- ・二宮町内において、機動隊14人、警察署員16人、舟艇2艇及び県警ヘリ1機で行方不明者の捜索を実施予定（10月17日）
- ・川崎市内において、機動隊16人、警察署員18人、舟艇1艇で行方不明者の捜索を実施予定（10月17日）

【千葉県警察による行方不明者の捜索】

- ・機動隊等（87人）により、行方不明者の捜索を実施（10月16日）
- ・機動隊及び警察署員合計50人体制で、行方不明者の捜索を実施予定（10月17日）

③消防庁の対応

- ・各都道府県に対し警戒情報を発出し、適切な対応を呼びかけるとともに、速やかに被害状況を報告するよう要請（10月15日10:30）
- ・応急対策室長を長とする災害対策室設置（10月15日18:00）
- ・消防庁次長を長とする災害対策本部設置（10月16日10:00）
- ・緊急消防援助隊とともに消防庁職員1名を現地派遣（10月16日15:01）

【緊急消防援助隊】

- ・東京都知事から消防庁長官に対し緊急消防援助隊出動要請（10月16日11:55）
- ・消防庁長官から緊急消防援助隊に対して出動の求め（5都県14隊62名を消防防災ヘリで輸送）（10月16日11:55）
- ・東京都知事からの要請に基づき消防庁長官から緊急消防援助隊に対して出動の求め（神奈川県隊8隊40名を旅客船により輸送）（10月18:00）
- ・東京都知事からの要請に基づき消防庁長官から緊急消防援助隊に対して出動の求め（神奈川県隊2隊9名と救助資機材積載車両2台を、自衛隊（C-1輸送機）により入間基地から大島空港に向けて輸送）（10月16日22:00）

【出動隊数】：24隊111名（東京都1隊、千葉県3隊、神奈川14隊、埼玉3隊、静岡県3隊）

【消防応援協定による応援】

- ・東京消防庁東京都大島町消防応援協定による応援

【出動規模】

東京消防庁消防救助機動部隊（ハイパーレスキュー）（29名）、航空隊（20名）、救助活動隊員（65名）、後方支援隊17名が出動

④海上保安庁の対応

- ・気象警報等に留意し、随時、即応態勢をとり、情報収集を実施。
- ・千葉県館山市沖において、錨泊していたパナマ船籍貨物船（総トン数10,021トン、乗組員16名（全員フィリピン人））が強風に流され付近海岸に座礁。乗組員1名が軽傷。同人の救助のため、海上自衛隊第21航空群に災害派遣要請を発出、海上自衛隊所属機によ

- り同人を救助。船体は安定し、油等の流出なし(10月16日10:45)
- ・神奈川県二宮町の海岸で男児2名が波にさらわれ行方不明。
10月16日 巡視船1隻、航空機2機、特殊救難隊3名により搜索実施。
10月17日 巡視船1隻により搜索実施。
- ・伊豆大島の被害状況調査及び行方不明者搜索
10月16日 大島町対策本部にリエゾン2名を派遣。
10月16日 巡視船3隻、航空機1機により実施。
10月17日 巡視船3隻により実施。

⑤金融庁の対応

- ・災害救助法の適用決定を受け、東京都内の関係金融機関等に対し、日本銀行と財務省関東財務局東京財務事務所の連名で「台風第26号にかかる災害に対する金融上の措置について」を发出し、預金の払戻時の柔軟な取扱い等、被災者の便宜を考慮した適時的確な措置を講ずるよう要請(10月16日)

⑥総務省の対応

- ・防災行政無線に被害はないが、東京都大島町から簡易無線機の貸出要請があり、15台を手配(10月16日)10月17日早朝、現地到着見込み。
- ・災害救助法の適用を受けた地域を告知先とする無線局免許人に対し、電波利用料債権の催促状及び督促状の送付を停止する措置を実施(10月16日東京都大島町)。

⑦財務省の対応

- ・東京都大島町に対し、関東財務局から利用可能な国有財産(未利用地)のリストを情報提供(10月16日)
- ・平成25年台風第26号による災害を危機認定し、日本政策金融公庫から指定金融機関(日本政策投資銀行、商工組合中央金庫)を通じた危機対応融資の対象に追加、財務省、中小企業庁及び農林水産省の連名で指定金融機関に対して同内容の通知文書を发出予定(10月16日)
- ・災害救助法の適用を踏まえ、東京都に係る被災中小企業者への対応として、窓口における親身な対応、資金の円滑な融通等を要請する通知文書を、財務省、中小企業庁等の連名で日本政策金融公庫等に対して发出(10月16日)

⑧文部科学省の対応

- ・北海道から中国・四国地方の各都県教育委員会に対し、通学時を含めた児童生徒等の安全確保及び二次災害の防止を要請(10月15日11:07)
- ・文部科学省災害情報連絡室(室長:施設企画課長)を設置(10月16日9:30)

⑨農林水産省の対応

- ・台風26号の接近及び通過に伴う園芸作物の被害防止に向けた技術指導の徹底及び農業共済の対応について通知を发出(10月15日)
- ・大雨等に伴う二次災害等の発生防止及び緊急を要する復旧箇所の応急対策の実施等について(台風26号)通知を发出(10月15日)
- ・台風26号接近に伴う山地災害及び林道施設災害発生時の対応について通知を发出(10月15日)
- ・台風26号に対する備えと被害報告等(漁港・海岸保全施設・漁業用施設等)及び適切な対策の実施(漁船、養殖及び関連施設)について通知を发出(10月15日)
- ・災害救助法が適用された東京都の関係金融機関に対し、通帳等を紛失した預貯金者等に対する応急措置の要請通知を发出(10月16日)

⑩経済産業省の対応

- ・平成25年台風第26号による大雨等に係る災害に関して東京都に災害救助法が適用されたことを踏まえ、被災中小企業者対策として、特別相談窓口の設置、災害復旧貸付の適用、既往債務の返済条件緩和等、小規模企業共済災害時即時貸付の適用の措置を講じた（10月16日）

⑪国土交通省の対応

- ・国土交通本省非常体制（10月16日10:50）
- 【TEC-FORCEによる被害状況調査】
 - ・関東、中部、近畿各整備局に配備する防災ヘリコプターにTEC-FORCEが乗り込み、伊豆大島上空、千葉県内房総半島上空の被災状況調査を実施。（10月16日）
 - ・東京都大島町において26名が被災調査等の広域支援を実施。（本省及び関東地方整備局、中部地方整備局、国土技術政策総合研究所）（10月16日）
 - ・東京都大島町において31名が被災調査等の広域支援を実施。（本省及び関東地方整備局、九州地方整備局、国土技術政策総合研究所）（10月18日）
 - ・さらに、18日から東京都大島町に北陸地整16名、中部地整16名を追加派遣予定。
- 【リエゾン（情報連絡員）の派遣】
 - ・東北地方整備局より青森県弘前市に2名、岩手県盛岡市に1名、宮城県石巻市へ2名、山形県山形市へ1名派遣。（10月16日）
 - ・関東地方整備局より東京都庁、千葉県庁、千葉県君津市、市原市へ計5名派遣。（10月16日）
 - ・中部地方整備局より静岡県庁、三重県庁へそれぞれ2名派遣。（10月15日）
- 【土砂災害専門家の派遣】
 - ・国土技術政策総合研究所より伊豆大島へ土砂災害専門家3名派遣（10月16日～）
- 【災害対策用機械等出動状況（台数）（10月17日6:00現在）】

機械名	北海道開発局	東北地整	関東地整	北陸地整	中部地整	近畿地整	合計
排水ポンプ車		10	6	1	1		18
照明車	2	1	1			1	5
待機支援車			2				2
Ku-SAT		3				3	6
衛星通信車		1				1	2
合計	2	15	9	1	1	5	33

⑫国土地理院の対応

- ・伊豆大島の被害状況把握のため、空中写真撮影準備中（10月16日）
- ・台風第26号による被災地域の斜め写真を国土地理院ホームページで公開（10月16日）

⑬気象庁の対応

- ・気象庁本庁警戒体制（10月15日15:00）
- ・台風第26号に関する記者会見を実施（10月15日10:45）
- ・気象庁として、引き続き気象状況の把握と情報発信に努める

6. その他機関の主な対応

(1) 医療活動関係（厚生労働省調べ：10月17日8:00現在）

- ・東京都立広尾病院から伊豆大島に医師等を派遣（東京都庁より要請）
（構成員：医師3名、看護師2名、業務調整員1名）

鉄道関係 (国土交通省調べ: 10月17日6:00現在)

事業者名	線名	運転休止区間	運転休止	運転再開	主な被害状況等
JR北海道	日高線	苫小牧駅～鶴川駅間	10/16 始発	10/17 始発	
		鶴川駅～静内駅間	10/16 始発		土砂流入 (静内駅～静内駅間)、盛土流出 (静内駅～静内駅間)
	根室線	静内駅～様似間	10/16 始発	10/17 始発	
		浦幌駅～根室駅間	10/16 始発	10/17 始発	
釧網線	全線	10/16 始発	10/17 始発		倒木 (下金山駅～金山駅間)、ケーブル切断 (送電障害)
	全線	10/16 始発	10/16 15:06		
左沢線	小牛田駅～浦宿駅間	10/16 始発	10/16 14:50		
	石巻線	福島駅～新庄駅間	10/16 始発	10/16 15:06	
奥羽線	新庄駅～院内駅間	10/16 6:16	10/16 16:24		
	大船渡線	一ノ関駅～気仙沼駅間	10/16 始発	10/16 15:38	
釜石線	全線	10/16 始発	10/16 17:01		
	北上線	全線	10/16 9:00	10/16 16:14	
気仙沼線	前谷地駅～柳津駅間	10/16 始発	10/16 15:36		
	常磐線	仙台駅～浜吉田駅間	10/16 始発	10/16 15:19	
水郡線	磐城石川駅～安積永盛駅	10/16 始発	10/16 16:10		
	仙石線	陸前小野駅～石巻駅間	10/16 始発	10/16 15:17	
只見線	会津若松駅～会津川口駅間	10/16 始発	10/16 15:27		
	只見駅～大白川駅間	10/16 7:20	10/16 17:57		
JR東日本	東北線	野崎駅～西那須野駅間	10/16 13:11	10/16 16:16	倒木
		片岡駅～矢板駅間	10/16 始発	10/16 16:16	倒木
		黒磯駅～郡山駅間	10/16 5:08	10/16 16:17	倒木
		郡山駅～福島駅間	10/16 5:08	10/16 15:00	
		福島駅～岩沼駅間	10/16 5:08	10/16 14:50	
		岩沼駅～仙台駅間	10/16 5:08	10/16 15:02	
		仙台駅～一ノ関駅間	10/16 5:08	10/16 15:50	
	岩切駅～利府駅間	10/16 5:08	10/16 15:50		
	八戸線	全線	10/16 7:00	10/16 15:22	
	花輪線	全線	10/16 9:00	10/16 16:36	
磐越西線	郡山駅～喜多方駅間	10/16 始発	10/16 15:10		
	喜多方駅～野沢駅間	10/16 6:20	10/16 15:21		
磐越東線	全線	10/16 始発	10/16 15:10		
山田線	上米内駅～宮古駅間	10/16 始発	10/16 18:10		
米坂線	米沢駅～今泉駅間	10/16 始発	10/16 14:50		
	今泉駅～小国駅間	10/16 6:32	10/16 16:39		
陸羽西線	全線	10/16 6:14	10/16 15:00		
陸羽東線	全線	10/16 始発	10/16 15:04		
飯山線	信濃白鳥駅～越後田中駅	10/16 9:32	10/17 始発		
内房線	君津駅～佐貫町駅間	10/16 4:43	10/17 4:43		
	佐貫町駅～浜金谷駅	10/16 4:43		のり面損壊 (上総浅駅～竹岡駅間湊川橋りょう付近)	
	浜金谷駅～安房鴨川駅間	10/16 4:43	10/17 4:43		
鹿島線	全線	10/16 6:01	10/17 6:01		
久留里線	全線	10/16 5:08		道床流出 (懐田駅～久留里駅)	
上越線	水上駅～越後中里駅間	10/16 始発	10/17 始発		
	越後中里駅～越後湯沢駅間	10/16 7:10	10/17 始発		
外房線	上総一ノ宮駅～勝浦駅	10/16 4:25	10/16 18:36		
	勝浦駅～安房鴨川駅	10/16 4:25	10/16 19:55		
鶴見線	浜川崎駅～扇町駅間	10/16 6:24	10/16 16:53	線路冠水	
成田線	我孫子駅～成田駅間	10/16 4:47	10/16 21:10	土砂流入 (木下駅～小林駅、下総松崎駅～成田駅)	
	成田駅～鎌子駅間	10/16 4:47		土砂流入 (香取駅～水郷駅)	
JR西日本	大糸線	平岩駅～小滝駅	10/16 14:00	10/16 18:02	
三陸鉄道	南リアス線	盛駅～三陸駅間	10/16 6:00	10/16 17:09	
		三陸駅～吉浜駅間	10/16 6:00	10/17 6:00	倒木
	北リアス線	田野畑駅～久慈駅間	10/16 6:55	10/16 17:05	
		宮古駅～小本駅間	10/16 6:17	10/16 17:10	
京成電鉄	本線	京成臼井駅～宗吾参道駅	10/16 5:27	10/16 16:30	
	東成田線	宗吾参道駅～成田空港駅	10/16 5:27	10/17 5:27	盛土損壊 (京成成田駅)
京浜急行電鉄	本線	京成成田駅～東成田駅	10/16 5:27	10/17 5:27	
鹿島臨海鉄道	本線	泉岳寺駅～品川駅	10/16 9:00	10/16 16:25	
	大洗鹿島線	大洗駅～鹿島サッカースタジアム駅	10/16 始発	10/17 始発	土砂流出 (新鎌田駅)
芝山鉄道	鹿島臨港線	鹿島サッカースタジアム駅～奥野谷浜駅	10/16 始発	10/17 始発	
	芝山鉄道線	東成田駅～芝山千代田駅	10/16 5:30	10/17 5:30	
わたらせ渓谷鉄道	わたらせ渓谷線	大間々駅～間藤駅	10/16 5:39	10/16 16:50	倒木
小湊鉄道	小湊鉄道線	五井駅～光風台駅	10/16 始発	10/16 16:08	線路冠水 (海士有木駅)
		光風台駅～上総中野駅	10/16 始発	10/17 始発	
いすみ鉄道	いすみ線	大原駅～上総中野駅	10/16 5:31	10/16 16:46	